ကြေးမုံ
The Mirror Daily
Established in 1957
၁၉၅၇ ဖြို ၁၆ တွင် စတင်တည်ထောင်သည်။

e – paper ဖတ်ရှုရန်

မိမိကိုယ်သာ ကိုးကွယ်ရာ

မိမိသာလျှင် မိမိ၏ကိုးကွယ်ရာဖြစ်၏၊ မိမိသည်သာလျှင် မိမိ၏(နောင်ဘဝအတွက်)သွားရာ (မှီခိုရာ) ဖြစ်၏။ ထို့ကြောင့် မြင်းကုန်သည်သည် အမျိုးကောင်းသော မြင်းကို ကောင်းစွာစောင့်ရှောက်သကဲ့သို့ မိမိကိုယ်ကို (အကုသိုလ်ကင်းအောင်) စောင့်ရှောက်လော့။

ဘိကျဥဝဂ်(ဓမ္မပဒ-၃၈၀)

၁၃၈၈ ခုနှစ်၊ တန်ဆောင်မုန်းလပြည့် အင်္ဂါနေ့။ Tuesday, 24 November 2026 ၁၂၃၅



နိုင်ငံတော်သမ္မတ ဦးမင်းအောင်လှိုင်နှင့် ဇနီး ဒေါ်ကြူကြူလှ ၂၀၂၆ ခုနှစ် မာရဝိဇယဗုဒ္ဓရုပ်ပွားတော်မြတ်ကြီး တန်ဆောင်တိုင်ပွဲတော် မသိုးရွှေကြာသင်္ကန်းတော် ရက်လုပ်ပူဇော်ပြုင်ပွဲ ဖွင့်ပွဲအခမ်းအနားကို ဖဲကြိုးဖြတ်ဖွင့်လှစ်ပေးစဉ်။

နိုင်ငံတော်သမ္မတ ဦးမင်းအောင်လှိုင်နှင့် ဇနီး ဒေါ်ကြူကြူလှ ၂၀၂၆ ခုနှစ် မာရဝိဇယဗုဒ္ဓရုပ်ပွားတော်မြတ်ကြီး တန်ဆောင်တိုင်ပွဲတော် မသိုးရွှေကြာသင်္ကန်းတော် ရက်လုပ်ပူဇော်ပြုင်ပွဲ ဖွင့်ပွဲအခမ်းအနားသို့ တက်ရောက်ဖွင့်လှစ်

နေပြည်တော် နိုဝင်ဘာ ၂၃

၂၀၂၆ ခုနှစ် မာရဝိဇယဗုဒ္ဓရုပ်ပွားတော်မြတ်ကြီး တန်ဆောင်တိုင်ပွဲတော် မသိုးရွှေကြာသင်္ကန်းတော်ရက်လုပ်ပူဇော်ပြုင်ပွဲ ဖွင့်ပွဲအခမ်းအနားကို ယနေ့ညနေပိုင်းတွင် မာရဝိဇယ ဗုဒ္ဓဥယျာဉ်ရေပန်းရင်ပြင်တော်၌ ကျင်းပရာ ပြည်ထောင်စုသမ္မတမြန်မာနိုင်ငံတော် နိုင်ငံတော်သမ္မတ ဦးမင်းအောင်လှိုင်နှင့် ဇနီး ဒေါ်ကြူကြူလှတို့ တက်ရောက် ဖွင့်လှစ်ကြသည်။

စာမျက်နှာ ၃ ကော်လံ ၁ သို့ ✪

ယနေ့ ဖတ်စရာ

ဉာဏ်ရည်တု နည်းပညာခေတ်တွင် သတိပြုရမည့် သတင်းတု သတင်းမှား အန္တရာယ်

ဆောင်းပါး စာမျက်နှာ » ၁၀

မြစ်ကြီးနားမြို့ ရောဝတီ မြစ်ကမ်းဘေး၌ တန်ဆောင်မုန်း လပြည့်နေ့တွင် Night Market ဖွင့်လှစ်သွားမည်

စာမျက်နှာ » ၁၂

ရွှေတိဂုံစေတီတော်၊ ပုလဲတထောင် ကျိုက်ဒေးအပ် ဆံတော်ဦးစေတီတော်နှင့် သီရိမင်္ဂလာ ကမ္ဘာအေးစေတီတော်တို့တွင် မသိုးသင်္ကန်းရက်လုပ်ပူဇော်ပြုင်ပွဲများ ကျင်းပ

စာမျက်နှာ » ၁၅



ရှမ်းပြည်နယ်တွင် အဓိကသီးနှံ ၁၄ မျိုး စိုက်ပျိုးထားပြီး ပဲပုပ်သီးနှံကို ပန်းတိုင်အထွက်နှုန်းရရှိရေး လျာထားဆောင်ရွက်

တောင်ကြီး နိုဝင်ဘာ ၂၃

ရှမ်းပြည်နယ်တွင် ၂၀၂၆ - ၂၀၂၇ ခုနှစ်၌ ပဲပုပ်သီးနှံကို ပန်းတိုင်သီးနှံအဖြစ် ပန်းတိုင်အထွက်နှုန်းရရှိရေး လျာထားဆောင်ရွက်နေကြောင်း ရှမ်းပြည်နယ် စိုက်ပျိုးရေးဦးစီးဌာနမှ သိရသည်။

"ရှမ်းပြည်နယ်မှာ အဓိကသီးနှံ ၁၄ မျိုးကို စိုက်ပျိုးပါတယ်။ ဒီနှစ်မှာ ပဲပုပ်ကို ပန်းတိုင်သီးနှံအဖြစ် ထပ်တိုးသတ်မှတ်ပြီး ဆောင်ရွက်တာပါ။ ရှမ်းပြည်နယ်ကထွက်ရှိတဲ့ ပဲပုပ်ကို တန်ဖိုးမြှင့်ထုတ်ကုန်အဖြစ် ပဲပုပ်ချဉ်၊ ဂျူးပဲပုပ်၊ တို့ဟူးအပါအဝင် ပဲပုပ်နဲ့ ပြုလုပ်တဲ့ စားသောက်ကုန်တွေကို ထုတ်လုပ်နိုင်ဖို့

စာမျက်နှာ ၄ ကော်လံ ၂ သို့ ❖

တန်ဆောင်တိုင်ပွဲတော်ရုံးပိတ်ရက်ရှည်ကာလအတွင်း စက်သုံးဆီအား ဆီတင်ယာဉ်များဖြင့် အရန်သင့်ထားရှိကာ ရောင်းချပေးသည့်အတွက် ပြည်သူများ အဆင်ပြေချောမွေ့စွာ ခရီးသွားလာလျက်ရှိ

နေပြည်တော် နိုဝင်ဘာ ၂၃

တန်ဆောင်တိုင်ပွဲတော် ရုံးပိတ်ရက်ရှည်ကာလအတွင်း ခရီးသွားလာမှုများပြားနိုင်သည့် လမ်းကြောင်းများပေါ်ရှိ စက်သုံးဆီအရောင်းဆိုင်များတွင် ပြည်သူများ အဆင်ပြေချောမွေ့စွာနှင့် စိတ်ချမ်းမြေစွာ ခရီးသွားလာနိုင်ရေးအတွက်

စာမျက်နှာ ၄ ကော်လံ ၁ သို့ ❐



တန်ဆောင်တိုင်ပွဲတော်ရုံးပိတ်ရက်ရှည်ကာလအတွင်း အများပြည်သူများ အဆင်ပြေချောမွေ့စွာ ခရီးသွားလာလျက်ရှိပြီး စက်သုံးဆီအား ဆီတင်ယာဉ်များဖြင့် အရန်သင့်ထားရှိမှုကို တွေ့ရစဉ်။

သာမညဖလတန်ဆောင်မုန်းကာလ ရတနာသုံးပါးကြည်ညိုသဒ္ဓါဟွားများ

တန်ဆောင်မုန်းလပြည့်နေ့သည် သာမညဖလအခါတော်မင်္ဂလာနေ့ဖြစ်သည်။ အခါတော်နေ့ ဖြစ်ပေါ်လာရသည့်အကြောင်းသည် အဇာတသတ်မင်းကြီး၏ ဘဝဖြစ်စဉ်နှင့်ဆက်စပ်နေသည်။ ရဟန်းပြုရခြင်း၏ အကျိုးကျေးဇူးများကို သိလိုသဖြင့် မေးမြန်းလျှောက်ထားလာသော အဇာတသတ်မင်းကြီးကို မြတ်စွာဘုရားက တန်ဆောင်မုန်းလပြည့်နေ့ ညချမ်းအချိန်အခါ၌ ရာဇဂြိုဟ်မြို့အနီး ဇီဝကသရက်ဥယျာဉ်တွင် သာမညဖလသုတ်တော်ကို ဟောကြားတော်မူသည်။ သာမညဖလသုတ်တရားတော်ကို နာယူခွင့်ရသည့်အခါ အဇာတသတ်မင်းကြီးသည် ရတနာသုံးပါးကိုကြည်ညိုသည့် သာသနာပြုမင်းကောင်းမင်းမြတ်ဖြစ်လာခဲ့သည်။

အဇာတသတ်မင်းကြီးသည် အဖပြစ်မှားမင်းတစ်ပါးဖြစ်သော်ငြား ပါရမီအခံရင့်သန်မှုကြောင့် မြတ်စွာဘုရားရှင်၏တရားတော်ကို နာကြားရပြီးနောက် သာသနာပြုမင်းဖြစ်လာခဲ့သည်။ ထေရဝါဒဗုဒ္ဓသာသနာ သန့်ရှင်းတည်တံ့ ပြန့်ပွားစေရန် အရေးပါသော ပထမသင်္ဂါယနာတင်ပွဲကို ဖြစ်မြောက်အောင် ဆောင်ကြဉ်းခဲ့သည်။ မြတ်ဗုဒ္ဓ၏ ဇာတ်တော်များကို မပျောက်ပျက်အောင် စုစည်းထိန်းသိမ်းစောင့်ရှောက်ပေးခဲ့သည်။ ထေရဝါဒဗုဒ္ဓဘာသာသာသနာတော်၏ သမိုင်းမှတ်တမ်း တိကျခိုင်မာစေရန်အတွက် အရေးပါသော သာသနာတော်နှစ်ကို သတ်မှတ်ပေးခဲ့သည်။ မဟာသက္ကရာဇ် ၁၄၈ ကို ပယ်ဖျက်၍ မြတ်ဗုဒ္ဓ ပရိနိဗ္ဗာန်စံတော်မူသည့် ကဆုန်လပြည့်နေ့မှစ၍ သာသနာတော်နှစ်ကို စတင်ခဲ့သည်။

အဇာတသတ်မင်းကြီး၏ အမြော်အမြင်ကြီးမှုကြောင့် ယနေ့ကာလတွင် မြတ်ဗုဒ္ဓ သက်တော်ထင်ရှားရှိစဉ် ၄၅ ဝါ သို့မဟုတ် ၄၅ နှစ်၊ သာသနာတော်နှစ် ၂၅၇၀ ပြည့်နှစ် စုစုပေါင်း မြတ်ဗုဒ္ဓသာသနာ ၂၆၁၅ ဟု တိတိကျကျ ပြောနိုင်ရေးနိုင်ခြင်းဖြစ်သည်။ အဇာတသတ်မင်းကြီးကို အကြောင်းပြု၍ သာမညဖလအခါတော်နေ့ ဖြစ်ပေါ်လာရခြင်းကိုလည်းကောင်း၊ သံဃာတော်များကို ပူဇော်သည့်နေ့မြတ်အဖြစ်လည်းကောင်း ရည်ရွယ်၍ တန်ဆောင်မုန်းလပြည့်နေ့ကို သာမညဖလအခါတော်နေ့အဖြစ် ကျင်းပကြခြင်းဖြစ်သည်။ သာမညဖလအခါတော်နေ့နှင့်အတူ ကထိန်သင်္ကန်းအလှူပွဲတော်၊ မသိုးသင်္ကန်းရက်လုပ်ကပ်လှူပူဇော်ပွဲ၊ တန်ဆောင်တိုင်မီးထွန်းပွဲတော်တို့အပြင် နှစ်ကျိပ်ရှစ်ဆူဘုရားလှည့်လည်ပူဇော်ပွဲ၊ မီးပုံးပျံလွှတ်ပွဲစသည်ဖြင့် တစ်ကျောင်းတစ်ဂါထာ တစ်ရွာတစ်ပုဒ်ဆန်းဆိုသကဲ့သို့ အမျိုးမျိုးကျင်းပကြပါသည်။

တန်ဆောင်မုန်းလပြည့်နေ့တွင် သံဃာတော်ကို ရည်မှန်းပူဇော်သည့် ကထိန်သင်္ကန်းကပ်လှူပူဇော်ခြင်းသည် ပမာနအကြောင်းဖြစ်ပါသည်။ တန်ဆောင်တိုင်ပွဲတော်သည် မြတ်ဗုဒ္ဓပွင့်တော်မူခါနီး အိန္ဒိယတိုက်မဇ္ဈိမဒေသတွင် တန်ဆောင်တိုင်ပွဲတော်နှင့်အတူကျင်းပသည့် နက္ခတ်ပူဇော်ပွဲဖြစ်ပါသည်။ မြန်မာ့မြေသို့ ထေရဝါဒဗုဒ္ဓဘာသာနှင့်အတူ မဇ္ဈိမဒေသ ယဉ်ကျေးမှုများစီးဝင်လာရာ ဆီမီးပူဇော်ပွဲလည်းပါဝင်လာခဲ့သည်။ ဆီမီးပူဇော်ပွဲနှင့်အတူ ဗာလနက္ခတ်ပွဲလည်း အသွင်ပြောင်းကာ စီးဝင်လာရာ မြန်မာပြည်သို့ရောက်သောအခါ ကျီးမနိုးပွဲ သို့မဟုတ် သူခိုးဗာလပွဲဖြစ်လာသည်။ မြန်မာပြည်မှ ဗာလနက္ခတ်ပွဲသည် သာဝတ္ထိပြည်မှ ဗာလနက္ခတ်ပွဲလောက်မကြမ်းသော်လည်း ဆိုးမွေခံ ဗာလမျိုးဆက်သစ်တို့၏ အပြောင်အပြက် အနှောင့်အယှက်ပေးမှုကြောင့် လူကောင်းသူကောင်းများ စိတ်ဆင်းရဲကြရပါသည်။

မြန်မာပညာရှိများက ဗာလနက္ခတ်ပွဲ၊ ဗာလတန်ဆောင်တိုင်ပွဲကို လက်မခံပါ။ အတုလည်းမယူပါ။ သို့သော် မျက်မှောက်ကာလ တန်ဆောင်တိုင်အခါသမယတွင် အပြောင်အပြက်များကို တွေ့လာရပါသည်။ တန်ဆောင်တိုင်၊ ကထိန်အလှူပွဲကို အကြောင်းပြု၍ သရုပ်ပျက်ယဉ်ကျေးမှုများ ပါဝင်လာပါသည်။ တန်ဆောင်မုန်းလအတွက် မြန်မာ့ရိုးရာအစဉ်အလာပွဲတော်မှာ မသိုးသင်္ကန်းရက်လုပ်လှူဒါန်းပူဇော်ပွဲ၊ ကထိန်သင်္ကန်း ကပ်လှူပူဇော်ပွဲသာဖြစ်ပါသည်။ မြန်မာစာပေပညာရှင် မဟာအတုလမင်းကြီးက "တန်ဆောင်ငယ်မာသ၊ ဆယ့်နှစ်လတွင်၊ ချမ်းမြဧယင်၊ ဗြိစ္ဆာခွင်သို့၊ ရက်ငင်ပြောင်းခွာ၊ ခဝဲညာလဲ၊ ခိုင်လွှာဝတ်မှုန်၊ ရနံ့သာထုံတော့တယ်၊ ဘုန်းဂုဏ်ကြော့ သမ္ဘိန်မှာ၊ လှူကထိန် သဘင်ခင်းပါလို့ ကျင်းပကြတယ်လေး" ဟု ရေးစပ်၍ ကထိန်သင်္ကန်းကပ်လှူပူဇော်ပွဲသာလျှင် တန်ဆောင်မုန်းလ၏ ရိုးရာဘာသာရေးပွဲတော်အဖြစ် မှတ်တမ်းတင်ခဲ့ပါသည်။

သို့ဖြစ်ရာ တန်ဆောင်တိုင်အခါသမယတွင် နက္ခတ်ပူဇော်ပွဲများ၊ ဗာလနက္ခတ်ပွဲများ အစဉ်အလာရှိသော်လည်း ဗုဒ္ဓဘာသာဝင် မြန်မာတို့၏ ဗုဒ္ဓအဆုံးအမနှင့် မကိုက်ညီသောကြောင့် ဖယ်ရှားရမည်ဖြစ်သည်။ သံဃာတော်အားရည်မှန်း၍ ကထိန်သင်္ကန်းကပ်လှူခြင်းကိုသာ ကောင်းမှုများရနိုင်သည့် ရိုးရာဘာသာရေးပွဲတော်အဖြစ် လက်ခံကြရမည်ဖြစ်သည်။ တန်ဆောင်မုန်းလပြည့်အခါသမယတွင် ဗုဒ္ဓသာသနာတော် သန့်ရှင်းတည်တံ့ပြန့်ပွားရေးအတွက် ရဟန်းပြုခြင်းအကျိုးတရားများကို မြတ်ဗုဒ္ဓဟောကြားတော်မူသော သာမညဖလသုတ်တော်ကိုပူဇော်ကာ ကုသိုလ်ကောင်းမှုအစုစုတို့ကို ပြုလုပ်ကြရမည်ဖြစ်ပါကြောင်း။ ။

၂၀၂၆ ခုနှစ်၊ ၁၀၆ နှစ်မြောက် အမျိုးသားအောင်ပွဲနေ့ ဆောင်ပုဒ်

တိုင်းပြည်သာယာဝပြောဖို့၊ တစ်မျိုးသားလုံး စွမ်းဆောင်စို့။

၁၃၈၈ ခုနှစ်၊ တန်ဆောင်မုန်းလပြည့်ကျော် (၁၀) ရက်
(၄-၁၂-၂၀၂၆)

၂၀၂၆ ခုနှစ်၊ ၁၀၆ နှစ်မြောက် အမျိုးသားအောင်ပွဲနေ့ ဦးတည်ချက်များ

★ တိုင်းရင်းသားအားလုံး စည်းလုံးညီညွတ်မှုဖြင့် ငြိမ်းချမ်းသာယာဝပြောသော ခေတ်မီနိုင်ငံတော်တည်ဆောက်ရေး။

★ အမျိုးဂုဏ်၊ ဇာတိဂုဏ်နှင့် အမျိုးသားယဉ်ကျေးမှုအမွေအနှစ် စရိုက်လက္ခဏာများကို အစဉ်လေးစားတန်ဖိုးထားစောင့်ရှောက်မြှင့်တင်ရေး။

★ နိုင်ငံတော်၏လူ့စွမ်းအားအရင်းအမြစ်နှင့် ခေတ်မီနည်းပညာကဏ္ဍဖွံ့ဖြိုးတိုးတက်စေရန် ပညာရေးကို အလေးထားဆောင်ရွက်ရေး။

★ လူငယ်များ၏ စွမ်းဆောင်ရည်၊ တီထွင်ဖန်တီးနိုင်စွမ်းနှင့် ခေါင်းဆောင်မှုအရည်အသွေးများကို ပြုစုပျိုးထောင်၍ နိုင်ငံတော်၏ အနာဂတ်ဖွံ့ဖြိုးတိုးတက်ရေးအတွက် အဓိကအင်အားစုအဖြစ် ပါဝင်ဆောင်ရွက်စေရေး။

မုံရွာမြို့၌ လူငယ်စကားဝိုင်းနှင့် စာအုပ်ပြပွဲ၊ နံရံကပ်စာစောင်ပြပွဲများ ကျင်းပ

မုံရွာ နိုဝင်ဘာ ၂၃

ပြန်ကြားရေးနှင့်ပြည်သူ့ဆက်ဆံရေးဦးစီးဌာနနှင့် စစ်ကိုင်းတိုင်းဒေသကြီး လူငယ်ရေးရာကော်မတီတို့ ပူးပေါင်း၍ "စာဖတ်သူလူငယ်များ၏ အနာဂတ်တောက်ပရမည် (Young Readers, Bright Future)" လှုပ်ရှားမှုအဖြစ် လူငယ်စကားဝိုင်းကို နိုဝင်ဘာ ၁၇ ရက် နံနက်ပိုင်းက မုံရွာခရိုင်ပြန်ကြားရေးနှင့်ပြည်သူ့ဆက်ဆံရေးဦးစီးဌာန လူထုအခြေပြု ဗဟိုဌာနခန်းမ၌ ကျင်းပသည်။

ဆွေးနွေး

အဆိုပါလူငယ်စကားဝိုင်းတွင် ပြန်ကြားရေးနှင့် ပြည်သူ့ဆက်ဆံရေးဦးစီးဌာန တိုင်းဒေသကြီးဦးစီးမှူး ဦးဆန်းဝင်းက အမှာစကား ပြောကြားသည်။ ယင်းနောက် တာဝန်ရှိသူများက လူငယ်နှင့် စာဖတ်ခြင်း၊ လူငယ်နှင့် ကျန်းမာရေး၊ လူငယ်နှင့် အားကစား၊ လူငယ်နှင့် စာရိတ္တ စသည့် ခေါင်းစဉ်များဖြင့် ဆွေးနွေးကြသည်။

ယင်းနောက် ခင်းကျင်းပြသထားသည့် စာအုပ်ပြပွဲနှင့် နံရံကပ်စာစောင်ပြပွဲများကို ဆက်လက်ပြသခဲ့ရာ လူငယ်များက စိတ်ဝင်စားစွာ လေ့လာကြည့်ရှုခဲ့ကြောင်း သိရသည်။

ခရိုင်(ပြန်/ဆက်)

■

အမုန်းစကားကို ဆန့်ကျင်ကြ၊ တားဆီးကြရမည်

လူမျိုး၊ ကိုးကွယ်ရာဘာသာ၊ ကျား/မ(သို့မဟုတ်) မည်သူမည်ဝါဖြစ်သည်ဆိုသည့် အကြောင်းအရာတို့ အပေါ်အခြေပြု၍ လူပုဂ္ဂိုလ်တစ်ဦး (သို့မဟုတ်) လူအုပ်စုတစ်စုကို မျှတမှုမရှိစွာ ဝေဖန်သည့် (သို့မဟုတ်) မလိုမုန်းထားမှုကို ဖော်ပြသည့် ဆက်ဆံမှုတစ်မျိုးမျိုးကို ရည်ညွှန်းပြီး အကြမ်းဖက်ရန် လှုံ့ဆော်ခြင်းသည် အမုန်းစကားပင်ဖြစ်သည်။

အမုန်းစကားပြန့်ပွားခြင်းသည် လူ့အဖွဲ့အစည်းအတွင်း ခွဲခြားဆက်ဆံမှုနှင့် အကြမ်းဖက်မှုကိုဖြစ်ပေါ်စေပြီး ဂုဏ်သိက္ခာရှိစွာနေထိုင်ရန်နှင့် ငြိမ်းချမ်းပြီးညီညွတ်သည့် လူ့အဖွဲ့အစည်းတည်ဆောက်ရန် မျှော်မှန်းချက်တို့ကို ထိခိုက်စေသည့်အပြင် အကျင့်စာရိတ္တကိုလည်း ထိပါးစေသည်။

သို့ဖြစ်၍ ပြည်သူများအနေဖြင့် အမုန်းစကားများကို ရှုတ်ချရန်နှင့် တားဆီးရန် စီမံဆောင်ရွက်ရမည်။ အမုန်းစကားဆန့်ကျင်သည့် လှုပ်ရှားမှုများတွင် အားလုံး ပါဝင်ရန်နှင့် ပံ့ပိုးအားပေးရမည်။

■

၂၃ - ၁၁ - ၂၀၂၆ ရက်နေ့ ဓာတ်သတ္တု(ရွှေ)ရည်ညွှန်းဈေး

သိပ်သည်းဆ ၁၉.၂၅ ဂရမ်/ ကုဗစင်တီမီတာနှင့်အထက်ရှိ စံချိန်မီရွှေတစ်ကျပ်သား (၁၆.၃၂၉၃၂၅ ဂရမ်)၏ **ဈေးနှုန်းမှာ ငွေကျပ် ၆၉၅၀၀၀၀** ဖြစ်သည်။

ဓာတ်သတ္တု(ရွှေ)ရည်ညွှန်းဈေးသတ်မှတ်ရေးကော်မတီ

စာတည်းမှူးချုပ်	- ဝင်းနိုင်	**အကြီးတန်း**	- ခင်မို့မို့အောင်၊
စာတည်းမှူး	- အေဝမ်းစိုး	**သတင်းထောက်များ**	ခင်မျိုးနိုင်၊ မာမာစိုး၊ ခိုင်သန္တာရွှေ၊ ခင်ယုဆွေ၊
စာတည်းများ	- စန်းအောင်၊ ခင်ခင်သက်၊ ယုဝါဝါ၊ သီသီမင်း၊ ဟိန်းထက်လင်း၊ သက်ထွေး၊ စန်းယဉ်ဥ၊ နိုင်လင်းကြည်	**အငယ်တန်း**	- အောင်ကျော်ဦး၊ သန်းတင်အောင်
		သတင်းထောက်များ	ခင်သက်မွန်၊ မြသီတာ
		သုတေသန	- ဇင်မာဝင့်
		စာပြင်	- ခင်နှင်းယုနှင့်အဖွဲ့
ဘာသာပြန်	- အောင်ကျော်ကျော်၊ စိုးသူရ	**စာမျက်နှာဖွဲ့စည်းမှုနှင့် ဒီဇိုင်း**	- နီလာစိုးနှင့်အဖွဲ့
		အီးမေးလ်နှင့် အွန်လိုင်း	- စိုးချစ်ဦးနှင့်အဖွဲ့

ပုံနှိပ်ခြင်းလုပ်ငန်းအမှတ် (၀၀၆၄၀)၊ ပုံနှိပ်ထုတ်ဝေခွင့်အမှတ်(၀၀၇၇၁)ဖြင့် ကြေးမုံသတင်းစာတိုက်က ထုတ်ဝေသည်။

themirror.npt@gmail.com
https://www.moi.gov.mm/km

နေပြည်တော် - စာတည်းမှူး ၀၆၇-၃၆၁၂၆၊ စာတည်းအဖွဲ့ ၀၆၇-၃၆၁၂၈၊ ၀၆၇-၃၆၁၃၀၊ ဖက်စ် ၀၆၇-၃၆၁၂၅
ရန်ကုန်ရုံးခွဲ - အမှတ် ၇၇၊ ၅၂ လမ်းနှင့် မဟာဗန္ဓုလလမ်းထောင့်၊ ပုဇွန်တောင်မြို့နယ်၊ ရန်ကုန်မြို့၊ စာတည်းဌာန ၀၁-၂၉၂၈၃၂
မန်နေဂျာ - ၀၁-၈၆၁၀၆၈၅၊ စီမံ/ငွေစာရင်း ၀၁-၂၉၁၄၅၄၊ ဖြန့်ချိရေး ၀၁-၂၉၂၈၃၀၊ ကြော်ငြာ ၀၁-၃၉၇၃၃၀၊ ဖက်စ် ၀၁-၂၀၃၃၅၁



ကြည့်ရှုအားပေး

နိုင်ငံတော် သမ္မတ ဦးမင်းအောင်လှိုင်နှင့် ဇနီး ဒေါ်ကြူကြူလှ နေပြည်တော် ကောင်စီနယ်မြေ၊ တိုင်းဒေသကြီးနှင့် ပြည်နယ်များအလိုက် ကိုယ်စားပြု ရက်ကန်းစင်တော် ၁၅ ခုတွင် မသိုးရွှေကြာသက်နံ့ ရက်လုပ်နေမှုများကို ကြည့်ရှုအားပေးစဉ်။



နိုင်ငံတော်သမ္မတ ဦးမင်းအောင်လှိုင်နှင့် ဇနီး ဒေါ်ကြူကြူလှ ဘုရားဖူးလာ ရဟန်းရှင်လူ ပြည်သူများအား ရင်းရင်းနှီးနှီး နှုတ်ဆက်စဉ်။

✪ ရှေ့ဖုံးမှ

အခမ်းအနားသို့ ပြည်ထောင်စု သမ္မတမြန်မာနိုင်ငံတော် နိုင်ငံတော် သမ္မတနှင့် ဇနီးနှင့်အတူ ဒုတိယ သမ္မတ ဦးညီစောနှင့် ဇနီး ဒေါ်စမ်းစမ်းအေး၊ ဒုတိယသမ္မတ ဒေါ်နန်းနီနီအေး၊ ပြည်သူ့လွှတ်တော်ဥက္ကဋ္ဌ ဦးခင်ရီနှင့်ဇနီး၊ အမျိုးသားလွှတ်တော် ဥက္ကဋ္ဌ ဦးအောင်လင်းဌေးနှင့် ဇနီး၊ ပြည်ထောင်စုတရားသူကြီးချုပ် ဦးသာဌေး၊ တပ်မတော်ကာကွယ်ရေးဦးစီးချုပ်ဗိုလ်ချုပ်ကြီး ရဲထင်းဦးနှင့်ဇနီး၊ ပြည်ထောင်စုအဆင့်ပုဂ္ဂိုလ်များ၊ ပြည်ထောင်စုဝန်ကြီးများနှင့် ဇနီးများ၊ ကာကွယ်ရေးဦးစီးချုပ်ရုံးမှ အဆင့်မြင့်တပ်မတော်အရာရှိကြီးများနှင့် ဇနီးများ၊ နေပြည်တော် တိုင်းစစ်ဌာနချုပ် တိုင်းမှူးနှင့် တာဝန်ရှိသူများ၊ မသိုးရွှေကြာသက်နံ့ထောက် ရက်လုပ်ပူဇော်ကြမည့် ရက်ကန်းအဖွဲ့များ တက်ရောက်ကြပြီး ဘုရားဖူးလာ ရဟန်းရှင်လူပြည်သူများကလည်း စည်ကားများပြားစွာ လာရောက်ကြည့်ရှုကြသည်။

ဦးစွာ နိုင်ငံတော်သမ္မတနှင့် ဇနီး တို့သည် အခမ်းအနားကျင်းပမည့် နေရာသို့ ရောက်ရှိကြရာ တာဝန်ရှိသူများ၊ တိုင်းရင်းသား တိုင်းရင်းသူများ၊ ယဉ်ကျေးမှုအဖွဲ့များနှင့် အနုပညာရှင်များက လှိုက်လဲ နွေးထွေးစွာ ကြိုဆိုနှုတ်ဆက်ကြသည်။

ယင်းနောက် အခမ်းအနားကို “နမောတဿ” သုံးကြိမ်ရွတ်ဆို ဘုရားရှိခိုး၍ စတင်ကြပြီး သာသနာရေး ဝန်ကြီးဌာန ပြည်ထောင်စုဝန်ကြီး ဦးတင်ဦးလွင်က **“ဇယမင်္ဂလာစာတမ်းလွှာ”**ကို ဖတ်ကြားသည်။

ထို့နောက် နိုင်ငံတော်သမ္မတနှင့် ဇနီးတို့က ၂၀၂၆ ခုနှစ် မာရဝိဇယ ဗုဒ္ဓရုပ်ပွားတော်မြတ်ကြီး တန်ဆောင်တိုင်ပွဲတော် မသိုးရွှေကြာသက်နံ့တော် ရက်လုပ်ပူဇော်ပြီင်ပွဲ ဖွင့်ပွဲအခမ်းအနားကို ဖဲကြိုးဖြတ်၍ ဖွင့်လှစ်ပေးကြသည်။

ယင်းနောက် မာရဝိဇယ ဗုဒ္ဓရုပ်ပွားတော်မြတ်ကြီး ဂေါပက အဖွဲ့ဝင် ဦးသန့်ဆွေက မင်္ဂလာရွှေမောင်းကိုတီးခတ်၍ အချက်ပေးရာ ရက်ကန်းအဖွဲ့များက ရက်ကန်းစင်တော်များ၌ မသိုးရွှေကြာသက်နံ့များကို စတင်ရက်လုပ်ကြသည်။ ထိုသို့ ရက်ကန်းအဖွဲ့များက ရက်ကန်းစတင်ရက်လုပ်သည်နှင့် တစ်ပြိုင်နက် ပြန်ကြားရေး ဝန်ကြီးဌာန မြန်မာ့အသံနှင့် ရုပ်မြင်သံကြားမှ အနုပညာရှင်များ၊ ယဉ်ကျေးမှု၊ ဟိုတယ်နှင့် ခရီးသွားလာရေးဝန်ကြီးဌာန အနုပညာဦးစီးဌာနမှ ယဉ်ကျေးမှုအဖွဲ့များနှင့် ပြည်သူ့ဆက်ဆံရေးနှင့် စိတ်ဓာတ်စစ်ဆင်ရေးညွှန်ကြားရေးမှူးရုံး ကွပ်ကဲမှုအောက် မြဝတီတေးဂီတအဖွဲ့မှ အနုပညာရှင်များက “မြို့ငြိမ်မြို့ဆိုင်ဆိုင် လတန်ဆောင်တိုင်” တေးသီချင်းဖြင့် **စာမျက်နှာ ၄ သို့ »»**





၂၀၂၆ ခုနှစ် မာရဝိဇယ ဗုဒ္ဓရုပ်ပွားတော်မြတ်ကြီး တန်ဆောင်တိုင်ပွဲတော် မသိုးရွှေကြာသက်နံ့တော် ရက်လုပ်ပူဇော်ပြီင်ပွဲတွင် အနုပညာရှင်များက ယိမ်းအကအလှများ၊ အိုးစည်ဒိုးပတ်များ၊ တေးသံသာများဖြင့် သီဆိုတီးမှုတ် ကပြဖျော်ဖြေကြစဉ်။

နိုင်ငံတော်သမ္မတ ဦးမင်းအောင်လှိုင်နှင့် ဇနီး ဒေါ်ကြူကြူလှ၊ အခမ်းအနားတက်ရောက်လာကြသူများ ညမီးကြီးမီးပုံးပျံများနှင့် စိန်နားပန်မီးပုံးပျံများ လွှတ်တင်မှုများကို မာရဝိဇယဗုဒ္ဓရုပ်ပွားတော်မြတ်ကြီး တန်ဆောင်တိုင်မီးထွန်းပွဲတော်သို့ လာရောက်ကြသည့် ဘုရားဖူးလာရဟန်းရှင်လူပြည်သူများနှင့်အတူ ကြည့်ရှုအားပေးစဉ်။









၂၀၂၆ ခုနှစ် မာရဝိဇယဗုဒ္ဓရုပ်ပွားတော်မြတ်ကြီး တန်ဆောင်တိုင်ပွဲတော် မသိုးရွှေကြာသင်္ကန်းတော် ရက်လုပ်ပူဇော်ပြိုင်ပွဲတွင် အနုပညာရှင်များက ဖျော်ဖြေတင်ဆက်ကြစဉ်။



မီးပုံးပျံလွှတ်တင်ရန် ပြင်ဆင်မှုများဆောင်ရွက်နေစဉ်။

»» စာမျက်နှာ ၃ မှ

သီဆိုတီးမှုတ် ကပြဖျော်ဖြေကြပြီး အခမ်းအနားတက်ရောက်လာကြသူများက မီးပုံးပျံငယ်များနှင့် မိုးပျံပူဖောင်းများကို တစ်ပြိုင်နက်လွှတ်တင်ကြသည်။

ဆက်လက်၍ အနုပညာရှင်များက ယိမ်းအကအလှများ၊ အိုးစည်ဒိုးပတ်များ၊ တေးသံသာများဖြင့် သီဆိုတီးမှုတ် ကပြဖျော်ဖြေကြသည်။

ထို့နောက် နိုင်ငံတော်သမ္မတနှင့် ဇနီးနှင့် ဧည့်ပရိသတ်များသည် နေပြည်တော်ကောင်စီနယ်မြေတိုင်းဒေသကြီးနှင့် ပြည်နယ်များအလိုက် ကိုယ်စားပြုရက်ကန်းစင်တော် ၁၅ ခုရှိ ရက်ကန်းအဖွဲ့များ၏ မသိုးရွှေကြာသင်္ကန်း ရက်လုပ်နေမှုများကို ရက်ကန်းစင်တော် တစ်ခုချင်းစီအလိုက် စိတ်ဝင်တစားလှည့်လည်ကြည့်ရှုအားပေးကြသည်။

ယင်းနောက် နိုင်ငံတော်သမ္မတနှင့် ဇနီး၊ အခမ်းအနားတက်ရောက်လာကြသူများသည် ညမီးကြီးမီးပုံးပျံများနှင့် စိန်နားပန်မီးပုံးပျံများ လွှတ်တင်မှုများကို မာရဝိဇယ ဗုဒ္ဓရုပ်ပွားတော်မြတ်ကြီး တန်ဆောင်တိုင်မီးထွန်းပွဲတော်သို့ လာရောက်ကြသည့် ဘုရားဖူးလာ ရဟန်းရှင်လူပြည်သူများနှင့်အတူ ကြည့်ရှုအားပေးကြသည်။

ထို့နောက် နိုင်ငံတော်သမ္မတနှင့် ဇနီးတို့သည် ဘုရားဖူးလာ ရဟန်းရှင်လူ ပြည်သူများအား ရင်းရင်းနှီးနှီး နှုတ်ဆက်ခဲ့ကြသည်။

ပြည်ထောင်စု နယ်မြေ နေပြည်တော် ဒက္ခိဏသီရိမြို့နယ်ရှိ မာရဝိဇယဗုဒ္ဓရုပ်ပွားတော်မြတ်ကြီး ဗုဒ္ဓဥယျာဉ်တော်အတွင်း၌ တန်ဆောင်တိုင်ပွဲတော် အခါသမယအဖြစ် တန်ဆောင်တိုင်မီးထွန်းပွဲတော်နှင့် မီးပုံးပျံလွှတ်တင်ပူဇော်ပြိုင်ပွဲကို နှစ်စဉ်စည်ကား သိုက်မြိုက်စွာဖြင့် ကျင်းပပြုလုပ်လျက်ရှိပြီး ယခုပွဲတော်ကာလအတွင်း ရုပ်ပွားတော်မြတ်ကြီး ရင်ပြင်တော်၌ ဝတ်ရွတ်အသင်းများက ရွတ်ဖတ်ပူဇော်ခြင်း၊ ဆီမီး ၉၀၀၀ ထွန်းညှိကပ်လှူပူဇော်ခြင်း၊ မီးရှူးမီးပန်းများပစ်လွှတ်ပူဇော်ခြင်း၊ အလှ ညမီးကြီးနှင့် စိန်နားပန်မီးပုံးပျံကြီးများ လွှတ်တင်ပူဇော်ခြင်း၊ မသိုးရွှေကြာသင်္ကန်း ရက်လုပ်ကပ်လှူပူဇော်ခြင်း၊ ဗုဒ္ဓဥယျာဉ် ဝတ္တုကံတော်အတွင်း LED မီးများဖြင့် အလှဆင်ပူဇော်ခြင်း၊ ဒေသထွက်မြန်မာ့ရိုးရာမုန့်ဆိုင်များ ခင်းကျင်းပြသရောင်းချခြင်းတို့နှင့် အတူ နိုင်ငံကျော် အနုပညာရှင်များက လည်း တေးဂီတနှင့် ဇာတ်သဘင်ဖျော်ဖြေပွဲများဖြင့် စည်ကား သိုက်မြိုက်စွာ စီစဉ်ကျင်းပလျက်ရှိကြောင်း သိရသည်။ **သတင်းစဉ်**

❒ တန်ဆောင်တိုင်မှ

လိုအပ်သည့်စက်သုံးဆီများကို အမြန်ဖြည့်တင်းရောင်းချပေးနိုင်ရန် စက်သုံးဆီတင်ယာဉ်များဖြင့် အရန်ဆီများကြိုတင်ပေးပို့ စီမံထားရှိခဲ့ပြီးဖြစ်သဖြင့် စက်သုံးဆီများကို အဆင်ပြေစွာဝယ်ယူသုံးစွဲလျက်ရှိသည်။

ပြည်သူများအနေဖြင့် ခရီးသွားကာလအတွင်း လိုအပ်သည့်စက်သုံးဆီများ အဆင်ပြေစွာ ဝယ်ယူသုံးစွဲနိုင်ရေးအတွက် စက်သုံးဆီတင်ယာဉ်များဖြင့် အရန်ဆီများကို ထပ်မံဖြည့်တင်းပေးပို့ စီမံဆောင်ရွက်ထားရှိသည်။

ပြည်သူများအနေဖြင့် စက်သုံးဆီများကို မြို့ကြီးများနှင့် ခရီးလမ်းတစ်လျှောက်တွင် သတ်မှတ်ထားသည့် စည်းကမ်းများအတိုင်း ဝယ်ယူသုံးစွဲနိုင်ကြောင်း လျှပ်စစ်နှင့် စွမ်းအင်ဝန်ကြီးဌာနမှ သိရသည်။

သတင်းစဉ်

❖ ရှမ်းပြည်နယ်မှ

သက်ဆိုင်ရာဌာနတွေနဲ့ ပူးပေါင်းဆောင်ရွက်နေပါတယ်။ စိုက်ပျိုးထွက်ရှိတဲ့ ကုန်ကြမ်းတွေကနေ စားသောက်ကုန် ကုန်ချောရရှိရေး၊ သဘာဝမြေသြဇာ ထုတ်လုပ်နိုင်ရေးနဲ့ စွမ်းအင်ကဏ္ဍအတွက် ထုတ်လုပ်နိုင်မယ်ဆိုရင် စိုက်ပျိုးတောင်သူတွေအတွက် ဝင်ငွေတွေတိုးပွားလာမှာပါ။"ဟု ပြည်နယ်စိုက်ပျိုးရေးဦးစီးဌာနမှ ဒုတိယပြည်နယ်ဦးစီးမှူး ဦးငြိမ်းထွန်းက ပြောသည်။

လျာထားဆောင်ရွက်

ရှမ်းပြည်နယ်တွင် စပါး၊ အစေ့ထုတ်ပြောင်း၊ မြေပဲ၊ နှမ်း၊ နေကြာ၊ မတ်ပဲ၊ ပဲတီစိမ်း၊ ပဲစင်းငုံ၊ ချည်မျှင်ရှည်ဝါ၊ ချက်ကြံရင့်၊ ကြက်သွန်နီ၊ ကြက်သွန်ဖြူ၊ အာလူးနှင့် ပဲပုပ်တို့ကို အဓိကပန်းတိုင်သီးနှံများအဖြစ် စိုက်ပျိုးထားရှိပြီး ပဲပုပ်ကို ၂၀၂၆-၂၀၂၇ ခုနှစ်တွင် ပန်းတိုင်သီးနှံအဖြစ် ထပ်တိုးသတ်မှတ်ကာ ပန်းတိုင်အထွက်နှုန်းရရှိရန် လျာထားဆောင်ရွက်နေခြင်းဖြစ်သည်။

၂၀၂၆-၂၀၂၇ ခုနှစ်တွင် ပန်းတိုင်သီးနှံ ၁၄ မျိုးဖြစ်သည့် မိုးစပါးလျာထားဧက ၁၂၅၅၈၃၁ ဧကတွင် ၃၁ ဒသမ ၅၄ ရာခိုင်နှုန်း၊ နွေစပါးလျာထားဧက ၃၆၃၂၀ တွင် ၄၈ ဒသမ ၇၉ ရာခိုင်နှုန်း၊ အစေ့ထုတ်ပြောင်း ဧက ၁၀၄၀၄၁၀ တွင် ၁၅ ဒသမ ၇၉ ရာခိုင်နှုန်း၊ မြေပဲ ၁၂၅၉၇၅ ဧကတွင် ၁၅ ဒသမ ၃၁ ရာခိုင်နှုန်း၊ နှမ်း ၃၈၄၁၈ ဧကတွင် ၄ ဒသမ ၀၉ ရာခိုင်နှုန်း၊ နေကြာ ၄၅၆၅၃ ဧကတွင် ၁၆ ဒသမ ၃၅ ရာခိုင်နှုန်း၊ ပဲတီစိမ်း ၁၄၃၁၆ ဧကတွင် ၂၂ ဒသမ ၆၃ ရာခိုင်နှုန်း၊ ပဲစင်းငုံ ၇၆၉၁၄ ဧကတွင် ၁၃ ဒသမ ၄၀ ရာခိုင်နှုန်း၊ ချည်မျှင်ရှည်ဝါ ၁၃၅ ဧကတွင် ၂၆ ဒသမ ၆၇ ရာခိုင်နှုန်း၊ ချက်ကြံရင့် ၁၈၅၃၅၂ ဧကတွင် ၃၇ ဒသမ ၁၉ ရာခိုင်နှုန်း၊ ကြက်သွန်နီ ၁၆၃၈၅ ဧကတွင် ၁ ဒသမ ၂၅ ရာခိုင်နှုန်း၊ ကြက်သွန်ဖြူ ၅၆၀၆၉ ဧကတွင် ၈ ဒသမ ၇၇ ရာခိုင်နှုန်း၊ အာလူး ၅၄၄၃ ဧကတွင် ၅၃ ဒသမ ၅၆ ရာခိုင်နှုန်း၊ ပဲပုပ် ၁၉၀၅၁၂ ဧကတွင် ၁၉ ဒသမ ၉၅ ရာခိုင်နှုန်းနှင့် မတ်ပဲ ၇၀၈ ဧကတွင် တစ်ဧကလျှင် ၁၇ ဒသမ ၉ တင်း ထွက်နှုန်းရရှိရန် လျာထားဆောင်ရွက်လျက်ရှိသည်။

အဆိုပါပန်းတိုင်သီးနှံများ စိုက်ဧကနှင့် အထွက်နှုန်း ပိုမိုတိုးတက်စေရေးအတွက် စိုက်ပျိုးရေးဦးစီးဌာနအနေဖြင့် သက်ဆိုင်ရာဌာနဆိုင်ရာများနှင့် ပူးပေါင်း၍ မျိုး၊ ရေ၊ မြေ၊ နည်းပညာလိုအပ်ချက်များကို ကူညီပံ့ပိုးဆောင်ရွက်ပေးလျက်ရှိကြောင်း သိရသည်။

သစ္စာ(MNA)

ဓာတ်ပုံ - ပြည်နယ်စိုက်ပျိုးရေးဦးစီးဌာန

မာရဝိဇယဗုဒ္ဓရုပ်ပွားတော်မြတ်ကြီး တန်ဆောင်တိုင်ပွဲတော် ဒုတိယနေ့ ဘုရားဖူးလာပြည်သူများဖြင့် ပွဲတော်တစ်ခုလုံး ကြိတ်ကြိတ်တိုးစည်ကား

နေပြည်တော် နိုဝင်ဘာ ၂၃

မာရဝိဇယ ဗုဒ္ဓရုပ်ပွားတော်မြတ်ကြီး တန်ဆောင်တိုင်ပွဲတော် ဒုတိယနေ့ဖြစ်သည့် ယနေ့တွင် နံနက်ပိုင်းမှစတင်၍ ကုသိုလ်ယူသူများ၊ ဘုရားဖူးလာရောက်သူများ၊ ဈေးဝယ်သူများ၊ အပန်းဖြေလည်ပတ်ကြသည့် ဝန်ထမ်းမိသားစုများ၊ ဒေသခံပြည်သူများနှင့် အနယ်နယ်အရပ်ရပ်မှ ဘုရားဖူးလာ ပြည်သူများဖြင့် ပွဲတော်တစ်ခုလုံး ကြိတ်ကြိတ်တိုးစည်ကားလျက်ရှိသည်။

"မနေ့က ပွဲတော်ကို လာလည်ဖြစ်တယ်။ ဒီနေ့လည်း မိသားစုနဲ့ ထပ်ပြီး လာရောက်လည်ပတ်ဖြစ်တာပါ။ မသိုးရွှေကြာသင်္ကန်းရက်လုပ်ပူဇော်ပြီးပွဲတော်ကို ကြည်ညိုချင်လို့ပါ။ ဆီမီးပူဇော်ပွဲနဲ့ မီးပုံးပျံပွဲလည်း ကြည့်ချင်လို့ပါ။ ရုံးပိတ်ရက်လည်းဖြစ်တဲ့အတွက် ပြည်သူတွေ အေးအေးချမ်းချမ်း ပျော်ပျော်ရွှင်ရွှင်နဲ့ဆင်နွှဲကြတဲ့ ပွဲတော်ဖြစ်တော့ ကြိတ်ကြိတ်တိုးပါပဲ။ အေးချမ်းသာယာတဲ့ တန်ဆောင်တိုင်ပွဲတော်မှာ အားလုံးပျော်ရွှင်ကြပါစေ"ဟု လာရောက်လည်ပတ်သူ ဝန်ထမ်းမိသားစုဝင်တစ်ဦးဖြစ်သည့် ချောက်ဖြို့မှ ဦးအေးဝင်းက ပြောသည်။



ယနေ့တွင် မာရဝိဇယဗုဒ္ဓရုပ်ပွားတော်မြတ်ကြီး ရင်ပြင်တော်၌ မသိုးရွှေကြာသင်္ကန်းရက်လုပ်ပူဇော် ပြီးပွဲတွင် ပြည်ထောင်စု နယ်မြေနေပြည်တော် အပါအဝင် တိုင်းဒေသကြီးနှင့် ပြည်နယ်ကိုယ်စားပြု ရက်ကန်းစင် ၁၅ စင် ယှဉ်ပြိုင်ရက်လုပ် ပူဇော်ကြသည်။

ထိုသို့ မသိုးသင်္ကန်း ရက်လုပ်ပူဇော်မှုကို ဘုရားဖူးပြည်သူများက ကြည်ညိုသဒ္ဓါပွားများစွာ လာရောက်ကြည့်ရှု အားပေးကြသည်။

"တန်ဆောင်တိုင် အခါသမယမှာ ကုသိုလ်ပြုကျင်းပပူဇော်တဲ့ ဓလေ့တစ်ခုပါ။ မသိုးသင်္ကန်းဆိုတာ အဆင့်ဆင့်ရက်လုပ်ရတယ်၊ နေ့ချင်းပြီးအောင် ရက်လုပ်ရတယ်။ အလေးအမြတ်ထားရက်လုပ်လျှဒါနဲ်းပူဇော်တာဖြစ်ပါတယ်။ သပ္ပာယ်ကြည်ညိုရတဲ့ မာရဝိဇယ ရုပ်ပွားတော်မြတ်ကြီးကို ဖူးမြော်ရင်း မသိုးသင်္ကန်းရက်လုပ်တာကို ကြည်ညိုခွင့်ရတယ်။ ဘုရားကြီးကို ဖူးမြော်ရင်း အေးချမ်းမှုတွေ အများကြီးရတဲ့ တန်ဆောင်တိုင်ညလေးပါ" ဟု လယ်ဝေးမြို့နယ် အောင်ချမ်းသာကျေးရွာမှ ဒေါ်ဌေးဌေးက ပြောသည်။



အလားတူ မာရဝိဇယ ဗုဒ္ဓရုပ်ပွားတော်မြတ်ကြီးအား ပန်း၊ ရေချမ်းနှင့် ဆီမီးများ ကပ်လှူပူဇော်ခြင်း၊ ဆီမီး ၉၀၀၀ ထွန်းညှိပူဇော်ခြင်း၊ ပဋ္ဌာန်းဒေသနာတော်ရွတ်ဖတ်ပူဇော်ခြင်း၊ ဝတ်ရွတ်စဉ်များ ရွတ်ဖတ်ပူဇော်ခြင်းနှင့် မေတ္တာပို့သခြင်းတို့ဖြင့် ကုသိုလ်ပြုကြသည့် ပြည်သူများဖြင့်လည်း စည်ကားလျက်ရှိသည်။

ဘုရားဖူးလာ ပြည်သူများ မာရဝိဇယဗုဒ္ဓရုပ်ပွားတော်မြတ်ကြီးကို အဆင်ပြေချောမွေ့စွာ ဖူးမြော်နိုင်ရန် တာဝန်ရှိသူများက လုံခြုံရေးစစ်ဆေးမှုများနှင့် လိုအပ်သည့် လမ်းညွှန်မှုများကို ဆောင်ရွက်ပေးလျက်ရှိပြီး သံဃာတော်များ၊ မသန်စွမ်းသူများနှင့် သက်ကြီးရွယ်အိုများ သွားလာမှုအဆင်ပြေစေရန် ဝီးချဲလ်များ၊ မော်တော်ယာဉ်ငယ်များဖြင့် ကူညီပို့ဆောင်ပေးလျက်ရှိသည်။

ထို့အတူ မီးပုံးပျံလွှတ်တင်ပူဇော်ပွဲကို ဘုရားဝင်းအတွင်း သတ်မှတ်နေရာ၌ ကျင်းပရာ ယနေ့ဒုတိယနေ့ ယှဉ်ပြိုင်မှုတွင် နေပြည်တော် စည်ပင်သာယာရေးကော်မတီက "ဇေယျာအောင်လံ"၊ လွှတ်တင်ပူဇော် ယှဉ်ပြိုင်ကြသည်။

အလားတူ လူမှုဝန်ထမ်း၊ ကယ်ဆယ်ရေးနှင့် ပြန်လည်နေရာချထားရေး ဝန်ကြီးဌာနက "လူကယ်ပြန်"၊ အားကစားရေးရာဝန်ကြီးဌာနက "ပြည့်ဂုဏ်ဆောင်"၊ တိုင်းရင်းသား လူမျိုးများရေးရာဝန်ကြီးဌာနက "ပြည်ထောင်စုတိုင်းရင်းသား"၊ ယဉ်ကျေးမှု၊ ဟိုတယ်နှင့် ခရီးသွားလာရေးဝန်ကြီးဌာနက "စွဲမက်ဖွယ်ရာပြည်မြန်မာ"၊ ပညာရေးဝန်ကြီးဌာနက "မြတ်ပညာ"၊ ကျန်းမာရေးဝန်ကြီးဌာနက "အာရောဂျ"၊ မြန်မာနိုင်ငံတော် ဗဟိုဘဏ်က "အာသာဝတီ" စသည့် စိန်နားပန်မီးပုံးပျံများကို လွှတ်တင်ပူဇော် ယှဉ်ပြိုင်ကြသည်။

ထိုသို့ လွှတ်တင်ပူဇော်ကြရာတွင် ဌာနအလိုက် တိုင်းရင်းသားရိုးရာအကအဖွဲ့များ၊ အိုးစည်ဆိုင်းပတ်နှင့် သံချပ်တီးလုံးများဖြင့် တီးမှုတ်ကပြဖျော်ဖြေခြင်း၊ မီးပုံးပျံအသေးများ လွှတ်တင်ပူဇော်ခြင်း၊ လာရောက် ကြည့်ရှုကြသည့် ပရိသတ်များက ပျော်ရွှင်စွာ ကခုန်အားပေးခြင်းတို့ဖြင့် တန်ဆောင်တိုင်ညဏ် မီးပုံးပျံလွှတ်တင်ပူဇော်ပွဲအလှကို ပိုမိုပေါ်လွင်စေခဲ့သည်။

ထို့ပြင် ဗုဒ္ဓဥယျာဉ်တော်အတွင်းရှိ ကျောက်စာရုံစေတီတော်၊ မုစလိန္ဒကန်၊ နဂါးရုံဘုရား၊ ဂန္ဓကုဋိတိုက်များ၊ သုဓမ္မာဇရပ်များ၊ မာရဝိဇယကျောင်းတော်နှင့် အဂ္ဂါမိဝတီ သာသနာ့ဗိမာန်တော်ကြီးတို့သို့ သွားရောက်ဖူးမြော်ကြည်ညိုသူများအပြင် ရေပန်းရင်ပြင်နှင့် ရေပန်းအဝိုင်းများ၌ ဘုရားဖူးပြည်သူများက တန်ဆောင်တိုင်ညဉ အလှကို မိသားစုအလိုက်၊ အစုအဖွဲ့အလိုက် ပျော်ရွှင်စွာဆင်နွှဲကြသည်။





အလားတူ ဥယျာဉ်တော်မြောက်ဘက် ဝတ္ထုကုံမြေရှိ ဆိုင်ခန်းပေါင်း ၅၂၀ ပါဝင်သော တန်ဆောင်တိုင် ဈေးရောင်းပွဲတော်တွင်လည်း ဒေသအလိုက် MSME စားသောက်ကုန်နှင့် လူသုံးကုန်ပစ္စည်းများ၊ One Region One Product (OROP) ထုတ်ကုန်များ၊ ဆောက်လုပ်ရေးဝန်ကြီးဌာနက "ဝိသကြံ"၊ နယ်စပ်ရေးရာဝန်ကြီးဌာနက "သာယာရွှေပြည်"၊ စိုက်ပျိုးရေး၊ မွေးမြူရေးနှင့် ဆည်မြောင်း ဝန်ကြီးဌာနက "လယ်ယာထွက်ကုန်မြှင့်တင်ပေးနိုင်ငံစီးပွားဖွံ့ဖြိုးရေး"၊ လူဝင်မှုကြီးကြပ်ရေးနှင့် ပြည်သူ့အင်အား ဝန်ကြီးဌာနက "လမင်းထိန်သာပြည်မြန်မာ"၊ သယံဇာတနှင့် သဘာဝပတ်ဝန်းကျင် ထိန်းသိမ်းရေးဝန်ကြီးဌာနက "စိမ်းလန်းမြေ"၊ ပြန်ကြားရေးဝန်ကြီးဌာနက "ပြန်ကြားအားမာန်မိုးထက်ဝယ်" စသည့် ညမီးကြိုးမီးပုံးပျံများကို

စာမျက်နှာ ၆ သို့ ✦

✦ စာမျက်နှာ ၅ မှ

အိမ်တွင်းလက်မှု အနုပညာပစ္စည်းများ၊ ရိုးရာဝတ်စုံများနှင့် တိုင်းရင်းသားရိုးရာ စားသောက်ဖွယ်ရာများကို စျေးနှုန်းချိုသာစွာ ရောင်းချပေးလျက်ရှိရာ ဝယ်ယူအားပေးသူများဖြင့် စည်ကားလျက်ရှိသည်။

စျေးရောင်းပွဲတော်တွင် ပါဝင်ရောင်းချသူ ဆိုင်ခန်းတာဝန်ရှိသူ တစ်ဦးက "ဒီနေ့ ဒုတိယနေ့မှာ ပွဲတော်လာရောက်သူတွေ ပိုများလာတဲ့အတွက် မနက်ပိုင်းကတည်းက အရောင်းအဝယ် တော်တော်လေး သွက်ပါတယ်။ ကျွန်တော်တို့ရဲ့ ဒေသထွက် MSME ထုတ်ကုန်တွေကိုလည်း ပြည်သူတွေက စိတ်ဝင်တစား မေးမြန်းကြပြီး ဝယ်ယူအားပေးကြတဲ့အတွက် ဝမ်းသာပီတိဖြစ်ရပါတယ်။ အခုလိုစျေးပွဲတော်မှာ ပါဝင် ရောင်းချခွင့်ရတဲ့အတွက် လည်း တာဝန်ရှိသူတွေကို ကျေးဇူးတင်ပါတယ်" ဟု ပြောသည်။



အလားတူ ဖျော်ဖြေရေးအစီအစဉ်များတွင် ပြည်သူချစ်ဇာတ်မင်းသား အောင်ဇမ္ဗူ ဦးဆောင်သည့် ဇာတ်သဘင်အဖွဲ့က ခေတ်မီစင်မြင့်အပြင်အဆင်၊ ဆိုင်းဝိုင်းကြီးနှင့် အနောက်တိုင်း တူရိယာများ ပေါင်းစပ်တီးခတ်မှုတို့ဖြင့် မြိုင်မြိုင်ဆိုင်ဆိုင် ကပြသီဆိုဖျော်ဖြေကြရာ ကိုကြီးကျော်ပလီလွန်းတယ် အော်ပရာကြီး၊ စင်မြင့်ပေါ်မှ တေးဂီတ(Show)၊ မချစ်တတ်သူများ မကြည့်ရ(ပြဇာတ်ကြီး)နှင့် နှစ်ပါးသွား အကအလှများဖြင့် ဖျော်ဖြေတင်ဆက်မှုများကို ပွဲတော်လာ ပရိသတ်များက ကွင်းပြည့် ကွင်းလျှံ တစ်ခဲနက်အားပေးကြည့်ရှုခဲ့ကြသည်။

ထို့ပြင် နိုင်ငံကျော်တေးသံရှင်များဖြစ်သည့် မေသက်ထားဆွေ၊ ဝေလာရီမေလသံစဉ်၊ စည်သူလွင်၊ သာဒီးလူ၊ Mi Sandi၊ ပိုပို၊ မိုးမိုး၊ သားသား၊ နီနီခင်ဇော်၊ ပုံရိပ်၊ သားစိုးတို့၏ ပရိသတ်အကြိုက်ခေတ်ပေါ် တေးသီချင်းများဖြင့် ဖျော်ဖြေမှု၊ DJ များနှင့် Daily Gita Band တို့၏ တီးခတ်မှုတို့က ပွဲတော်လာ ပရိသတ်များကို ပျော်ရွှင်စေခဲ့ပြီး ပရိသတ်များ၏ သံပြိုင်လိုက်ပါ သီဆိုကခုန်မှုများဖြင့် အားပေးမှုအထူးရရှိခဲ့သည်။

ထို့ပြင် ကလေးကစားကွင်းရှိ ရထားဝိုင်း၊ ချားဝိုင်း၊ လူပ်စီး၊ ခုံး၊ ပျော့အိနှင့် ကလေးစီးကားများတွင် ကလေးငယ်များ ပျော်ရွှင်စွာ ပါဝင်ဆင်နွှဲနေကြသကဲ့သို့ ရဟတ်၊ ပင်လယ်ဓားပြလှေနှင့် ဂိမ်းကစားနည်းများတွင်လည်း လာရောက်ကစားသူများဖြင့် ကြိတ်ကြိတ်တိုးစည်ကားလျက်ရှိသည်။

အဆိုပါ မာရဝိဇယဗုဒ္ဓရုပ်ပွားတော်မြတ်ကြီး တန်ဆောင်တိုင် ပွဲတော်ကို နိုဝင်ဘာ ၂၄ ရက် တန်ဆောင်မုန်းလပြည့်နေ့အထိ ဆက်လက် ကျင်းပသွားမည်ဖြစ်ရာ ဘုရားဖူးကုသိုလ်ယူရင်း မိသားစုနှင့်အတူ ပျော်ရွှင်စွာ လာရောက်ဆင်နွှဲနိုင်ကြောင်း သိရသည်။ **သတင်း - သန်းမင်းအောင်၊ ကျိုင်းလော**

ဓာတ်ပုံ - အေးပြည့်အောင်

















တောင်ကြီးတန်ဆောင်တိုင် မီးပုံးပျံပြိုင်ပွဲတွင် ပါဝင်ယှဉ်ပြိုင်ကြသည့် မီးပုံးပျံအဖွဲ့များမှ အကောင်းဆုံးဆုရအသင်းများ ပေါ်ထွက်လာနိုင်ရေး အမှတ်ပေးဒိုင်ခုနစ်ဖွဲ့က အမှတ်ပေးစည်းမျဉ်းနှင့်အညီ နေ့စဉ် အကဲဖြတ်ပေးလျက်ရှိ



ရန်ကုန် နိုဝင်ဘာ ၂၃

ရှမ်းပြည်နယ်၏ ရိုးရာပွဲတော်တစ်ခုဖြစ်သည့် တောင်ကြီးတန်ဆောင်တိုင်မီးပုံးပျံပြိုင်ပွဲကို နိုဝင်ဘာ ၁၃ ရက်မှ ၂၅ ရက်အထိ စည်ကားသိုက်မြိုက်စွာ ကျင်းပလျက်ရှိရာ တောင်ကြီးတန်ဆောင်တိုင် မီးပုံးပျံပြိုင်ပွဲတွင် ပါဝင်ယှဉ်ပြိုင်ကြသည့် မီးပုံးပျံအဖွဲ့များမှ အကောင်းဆုံးဆုရအသင်းများ ပေါ်ထွက်လာနိုင်ရေး အမှတ်ပေးဒိုင်ခုနစ်ဖွဲ့က အမှတ်ပေးစည်းမျဉ်းနှင့်အညီ နေ့စဉ်အကဲဖြတ်ပေးလျက်ရှိသည်။

၂၀၂၆ ခုနှစ် မီးပုံးပျံပြိုင်ပွဲတွင် ရှမ်းပြည်နယ်အစိုးရအဖွဲ့က ရိုးရာမီးပုံးပျံလွှတ်တင်ရေး ဒိုင်ချုပ်အဖွဲ့နှင့် ဒိုင်စည်းကမ်းအမှတ်ပေးအဖွဲ့ အောက်တွင် မှိုင်းခံအမှတ်ပေးအဖွဲ့၊ ပုံသဏ္ဌာန်အမှတ်ပေးအဖွဲ့၊ အတက်စံချိန် အမှတ်ပေးအဖွဲ့၊ သဘာဝရုပ်လုံးနှင့် စက္ခုပသာဒ အမှတ်ပေးအဖွဲ့၊ ယမ်းခွေအလေးချိန် ချိန်တွယ်စစ်ဆေးရေးအဖွဲ့နှင့် တန်ဆာပလာ အမှတ်ပေးအဖွဲ့ဟူ၍ အမှတ်ပေးအဖွဲ့ခြောက်ဖွဲ့ကို ဖွဲ့စည်းတာဝန်ပေးထားပြီး အမှတ်ပေးဒိုင်များက အဝေးရာမီးပုံးပျံကွင်း၌ နေ့စဉ် နေ့လွှတ်အရုပ်နှင့် ညလွှတ်မီးပုံးပျံများကို စောင့်ကြည့်အကဲဖြတ် အမှတ်ပေးလျက်ရှိသည်။

ယခုနှစ် မီးပုံးပျံပြိုင်ပွဲသည် ယခင်နှစ်များထက် ပြိုင်ပွဲဝင်မီးပုံးပျံအလုံးရေများပြားပြီး ပြိုင်ဆိုင်မှုအားကောင်းသည့်အတွက် ပွဲတော်လာ ပြည်သူများက ပွဲတော်ရက်များအတွင်း နေ့စဉ်ကြိတ်ကြိတ်တိုးလာရောက် အားပေးလျက်ရှိသည်။

"မီးပုံးပျံပြိုင်ပွဲမှာ အရုပ်ဆိုရင် တစ်ရက်ကို ၄၅ လုံးနီးပါး လွှတ်တင်နေပါတယ်။ ဒီနှစ်မှာ ပြိုင်ပွဲဝင် နေ့လွှတ်အရုပ်ပေါင်း ၄၄၉ လုံးရှိပါတယ်။ မနှစ်က အရုပ် ၂၀၀ ကျော်ပဲ ရှိခဲ့တာပါ။ ဒီနှစ်မှာ ၉ ရက်နဲ့ မလောက်လို့ နိုဝင်ဘာ ၁၃ ရက် နေ့ကစပြီး နေ့အရုပ်လွှတ်ပြိုင်ပွဲကို စတင်ခဲ့ရပါတယ်။ တောင်ကြီးမှာ မီးပုံးပျံပြိုင်ပွဲအစ နေ့အရုပ်လွှတ်တင်ရာကနေ စခဲ့တာပါ။ မီးနဲ့အရုပ်ကို လွှတ်တင်ခဲ့ရာက နေ မီးဆရာအစ အရုပ်ကလို့ စကားရှိခဲ့ပါတယ်။ မီးပုံးပျံအရုပ်လွှတ်တင်ရာကနေ စိန်နားပန်၊ မီးကြီးဆိုပြီးတဖြည်းဖြည်းတိုးတက်ပြောင်းလဲခဲ့ပါတယ်။ ဒီနှစ်ပြိုင်ပွဲဟာ စံချိန်တင်အလုံးရေများတဲ့အတွက် ပြိုင်ပွဲမှာ အမှတ်ပေးအဖွဲ့အနေနဲ့ အဖွဲ့ခြောက်ဖွဲ့က နေ့ညမပြတ် လွှတ်တင်ပေးနေပြီး သတ်မှတ်စည်းကမ်းနဲ့ အညီ အမှတ်ပေးနေပါတယ်။ အထူးသဖြင့် အကောင်းဆုံးအသင်းတွေဆုရရှိရေးအတွက် အမှတ်ပေးဒိုင်တွေအနေနဲ့ အကဲဖြတ်ဆောင်ရွက်ပေးနေပါတယ်"ဟု ဒိုင်စည်းကမ်းအမှတ်ပေးအဖွဲ့ ခေါင်းဆောင် မီးပုံးပျံပညာရှင် ဦးတင်ဝင်း (ပန်းချီ)က ပြောသည်။

ယနေ့ကျင်းပသည့် နေ့လွှတ်အရုပ်ပြိုင်ပွဲတွင် လင်ကောင်ပိုး၊ ဟသ်၁၊ ဘဲ၊ အချစ်ငှက်၊ ငန်း၊ ကြက်တူရွေး၊ စာကလေး၊ ရွှေဝါငှက်၊ သစ်တောက်ငှက်၊ ကြက်ဖ၊ ကာဒီနာငှက်နီ၊ တောဝက်၊ အာဖရိကဆင်၊ ဆူမို့၊ ဂေါ်ဇီလာ၊ ရွှေသမင်၊ ပုရွက်ဆိတ်စားဝက်၊ ကြွဲ၊ ခြင်္သေ့၊ နွားကျားသစ်၊ ဝက်ပံ၊ ရှဉ့်ကြွက်၊ ပန် ဒါသုံးကောင်၊ ကြက်သုံးကောင်၊ ယုန်သုံးကောင်၊ ဘဲသုံးကောင်၊ ပင်ငွေးသုံးကောင်၊ ငှက်မင်းသားသုံးကောင်အပါအဝင် သဘာဝအရုပ်မီးပုံးပျံ ၃၉ ခု၊ ညလွှတ်စိန်နားပန် မီးပုံးပျံပြိုင်ပွဲတွင် ချိခန့်(ငယ်း)၊ ရွှေနမ့်စန်၊ ခွဲထက်၊ Cherry Oo၊ ရွှေအင်းသား၊ ညမီးကြီးပြိုင်ပွဲတွင် ကောဝံနင်း Nice Food၊ ချိခန့်(ငယ်း)၊ တောင်ပိုင်း၊ ရွှေဇုန်၊ Cherry Oo၊ Alpine သောက်ရေသန့်၊ ရွှေအင်းသား၊ မင်္ဂလာ၊ ဟူးဟားစွဲ့အသင်း ၁၄ သင်း ဝင်ရောက်ယှဉ်ပြိုင်ကြသည်။

ယနေ့သည် အဖိတ်နေ့ဖြစ်သည့်အတွက် တောင်ကြီးမြို့၌ နံနက်ပိုင်းတွင် ဌာနဆိုင်ရာ၊ အခြေခံပညာ ကျောင်းများနှင့် ဒေသခံတို့၏ မြို့လုံးကျွတ် ဘုံကထိန်လှည့်လည်ပွဲကို လည်းကောင်း၊ ညနေပိုင်းတွင် စူဋ္ဌာမုနိလောကချမ်းသာ ဧစတီတော်၌ မသိုးသင်္ကန်းရက်လုပ် ယှဉ်ပြိုင်ပွဲကိုလည်းကောင်း ကျင်းပခဲ့ပြီး အထူးစည်ကားခဲ့ကြောင်း သိရသည်။

ကိုထွေး၊ သစ္စာ
ဓာတ်ပုံ - ခွဲမာန်



ပေါင်မြို့နယ်၌ စတုဒိသာကျွေးမွေးသူများဖြင့် စည်ကားလျက်ရှိ

ပေါင် နိုဝင်ဘာ ၂၃

မွန်ပြည်နယ် ပေါင်မြို့နယ်အတွင်း၌ ယနေ့တွင် စတုဒိသာကျွေးမွေးသူများ၊ အလှူဒါနပြုသူများဖြင့် စည်ကားလျက်ရှိသည်။

တန်ဆောင်မုန်းလ အဖိတ်နေ့တွင် မြို့နယ်အတွင်းရှိ ဘုန်းတော်ကြီးကျောင်းများတွင် ဆွမ်းဆက်ကပ်လှူဒါန်းပူဇော်ခြင်း၊ အလှူဒါနပြုခြင်း၊ ရဝ်ကွက်တိုင်း၊ ကျေးရွာတိုင်း၌ စတုဒိသာများ ကျွေးမွေးလှူဒါန်းခြင်း၊ လူတစ်ဦးလျှင်ဆန်တစ်ပြည်ပေးဝေခြင်း၊ လှူဒါန်းသည့် ပစ္စည်းများ မဲနှိုက်လှူဒါန်းပေးခြင်း၊ ကျိုက်ပေါင်းဆံတော်ရှင်တွင် မြို့ပေါ်ရပ်ကွက်အတွင်းရှိ ယောဂီအဖွဲ့ (၁၇)ဖွဲ့က မမွှစကြာတရားတော်ကို အလှည့်ကျရွတ်ဖတ်ပူဇော်ကာ ဘုရားဖူးသူများဖြင့် စည်ကားလျက်ရှိသည်။

ထို့ပြင် ယနေ့တွင် ပေါင်မြို့နယ် ဓလေ့အရ မုန့်လင်မယား(ခေါ်)မုန့်အုပ်ကလေးများ မပါမဖြစ် စတုဒိတာကျွေးမွေးလျက်ရှိကြောင်း သိရသည်။

မွန်မလေး(ပြန်/ဆက်)





တာချီလိတ်မြို့ ရွှေတိုဂုံစေတီတော်ရင်ပြင်၌ စုပေါင်းဆွမ်းဆန်စိမ်း လောင်းလှူ

တာချီလိတ် နိုဝင်ဘာ ၂၃

ရှမ်းပြည်နယ်(အရှေ့ပိုင်း) တာချီလိတ်မြို့ ကျက်သရေဆောင် ရွှေတိုဂုံစေတီတော်ရင်ပြင်၌ သံဃာတော်များ၊ သာမဏေများနှင့် သီလရှင်များအား ဆွမ်း၊ ခဲဖွယ်၊ ဘောဇဉ်နှင့် နေ့စဉ်အသုံးအဆောင်ပစ္စည်းများ အဆင်ပြေစွာ အသုံးပြုနိုင်ရေး ရည်ရွယ်၍ စုပေါင်းဆွမ်းဆန်စိမ်း လောင်းလှူပွဲကို ယနေ့နံနက်ပိုင်းက ကျင်းပသည်။

အဆိုပါအလှူပွဲသို့ ပြည်သူ့လွှတ်တော်ကိုယ်စားလှယ် ဦးကျော်ဇိမ်းအောင်နှင့် လွှတ်တော်ကိုယ်စားလှယ်များ၊ ခရိုင်အထွေထွေအုပ်ချုပ်ရေးဦးစီးဌာနမှ ဒုတိယဥက္ကဋ္ဌ၊ ခရိုင်နှင့်မြို့နယ်အဆင့် ဌာနဆိုင်ရာ တာဝန်ရှိသူများ၊ မြို့မိမြို့ဖများ၊ ရွှေတိုဂုံစေတီဂေါပကအဖွဲ့ဥက္ကဋ္ဌ ဦးဇော်မြင့်နှင့် ဂေါပကအဖွဲ့ဝင်များ၊ တပ်နယ်မှ မိသားစုဝင်များ၊ ဒေသခံအလှူရှင်များ တက်ရောက်ကြသည်။

ထို့နောက် အလှူရှင်များက ဆရာတော်၊ သံဃာတော် ၁၀၈ ပါးနှင့် သီလရှင် ၄၅ ပါးတို့အား ဆွမ်းဆန်စိမ်းများနှင့် လှူဖွယ်ပစ္စည်းများကို စုပေါင်းလောင်းလှူခဲ့ကြောင်း သိရသည်။ **ခရိုင်(ပြန်/ဆက်)**

ကော့သောင်းမြို့နယ်၌ ရပ်ကွက်/ကျေးရွာအလိုက် ဗုဒ္ဓပူဇနီယပွဲတော်များ ကျင်းပ

ကော့သောင်း နိုဝင်ဘာ ၂၃

တနင်္သာရီတိုင်းဒေသကြီး ကော့သောင်းမြို့တွင် တန်ဆောင်မုန်းလဆန်းပိုင်းမှစ၍ စံကျောင်းတော်ဖြစ်သည့် ကော့သောင်းမြို့ပြည်တော်အေး သာသနာဒိမာန်တော်မှ မြို့ပေါ် ရပ်ကွက်နှင့် ကျေးရွာများ၊ အသင်းအဖွဲ့များ နှစ်ကျိပ်ရှစ်ဆူဗုဒ္ဓရုပ်ပွားတော်မြတ်အား ပွင့်စဉ်အလိုက် မဲစနစ်ဖြင့် ပင့်ဆောင်ကြကာ မိမိတို့ ရပ်ကွက်/ကျေးရွာများတွင် ယာယီကိန်းဝပ် စံပယ်အပူဇော်ခံကာ ဗုဒ္ဓပူဇနီယပွဲတော်ကို ဆင်ယင်ကျင်းပကြသည်။ ထိုသို့ကျင်းပရာ ယာယီစံကျောင်းများတွင် ဝတ်ရွတ်အဖွဲ့များက မမွှေကြာ၊ ပရိတ်၊ ပဋ္ဌာန်းဒေသနာတော်များ ရွတ်ဖတ်ပူဇော်ခြင်း၊ အလှူရှင်များက စတုဒိသာကျွေးမွေးခြင်းနှင့် ဈေးပွဲတော်များ ကျင်းပခြင်းများဖြင့် ဗုဒ္ဓပူဇနီယပွဲတော်များ ကျင်းပကြသည်။

ထိုသို့ ရပ်ကွက်/ကျေးရွာအလိုက် ပင့်ဆောင်အပူဇော်ခံထားရှိသော နှစ်ကျိပ်ရှစ်ဆူကုန်သော ဗုဒ္ဓရုပ်ပွားတော်မြတ်များအား တန်ဆောင်မုန်းလပြည့်ညတွင် စုရုပ်ဖြစ်သည့် (၇)မိုင်ကျေးရွာမှစ၍ ကော့သောင်းမြို့တွင်းသို့ ဒေသစာရီ လှည့်လည် အပူဇော်ခံကာ စံကျောင်းတော်ဖြစ်သည့် ပြည်တော်အေးသာသနာဒိမာန်တော်တွင် ပြန်လည်ထားရှိ၍ နှစ်ကျိပ်ရှစ်ဆူ ဗုဒ္ဓပူဇနီယဘုရားပွဲတော်ကို တန်ဆောင်မုန်းလပြည့်မှ တန်ဆောင်မုန်းလပြည့်ကျော် ၈ ရက်အထိ စည်ကားသိုက်မြိုက်စွာ ကျင်းပသွားမည်ဖြစ်ကြောင်း သိရသည်။ **ခရိုင်(ပြန်/ဆက်)**



ရေရှားမည့်ဘေး ရှောင်ရှားဖို့ ရေချိုအရင်းအမြစ်များကို ထိန်းသိမ်းစို့

ပဲခူးတိုင်းဒေသကြီး နတ်တလင်းမြို့၌ ဗုဒ္ဓမြတ်စွယ်တော် လှည့်လည်အပူဇော်ခံပွဲ ကျင်းပ

နတ်တလင်း နိုဝင်ဘာ ၂၃

နတ်တလင်းမြို့ ကျက်သရေဆောင် သကျမဟာမြတ်မုနိဘုရားကြီး ဗုဒ္ဓမြတ်စွယ်တော်လှည့်လည် အပူဇော်ခံပွဲကို ယမန်နေ့မွန်းလွဲပိုင်းက ကျင်းပရာ မင်္ဂလာကရဝိက်ယာဉ်ဖြင့် နတ်တလင်းမြို့အတွင်းသို့ ဒေဝါဝင်းရာဇာဝင်း ခြံရံလျက် လှည့်လည် အပူဇော်ခံခဲ့သည်။

ထိုသို့ အပူဇော်ခံရာ ဖူးမြော်သူများဖြင့် စည်ကားလှုက်ရှိသည့် အပြင်ညဦးတွင်လည်း အနယ်နယ် အရပ်ရပ်မှ လာရောက်လည်ပတ်သူများ၊ တေးဂီတဖျော်ဖြေမှုများ၊ ပျော်ပွဲရွှင်ပွဲများ၊ ကလေးကစား ကွင်းများ၊ ၁၂ ရာသီ ပွဲဈေးတန်းများဖြင့် စည်ကားသိုက်မြိုက်လျက်ရှိကြောင်း သိရသည်။

အခမ်းအနားတွင် တိုင်းဒေသကြီး ဝန်ကြီးချုပ် ဦးမျိုးဆွေဝင်းနှင့် ဇနီးတို့က ကျက်သရေဆောင် သကျမဟာမြတ်မုနိဘုရားကြီးတွင် ပဲခူးတိုင်းဒေသကြီး အစိုးရအဖွဲ့၏ ဦးဆောင်မှုဖြင့်ဘုရားဖူးလာပြည်သူများအား စတုဒိသာကျွေးမွေးနေမှုကို လိုက်လံကြည့်ရှုအားပေးခဲ့သည်။



ဆက်လက်၍ ယာယီစံကျောင်းတော်၌ ကိန်း၀ပ်စံပယ်လျက်ရှိသည့် ဗုဒ္ဓမြတ်စွယ်တော်အား စတင်ပင့်ဆောင်ပေးခဲ့ကြပြီး ဗုဒ္ဓမြတ်စွယ်တော်အား တိုင်းဒေသကြီး လွှတ်တော်ဥက္ကဋ္ဌနှင့် တိုင်းဒေသကြီး ဝန်ကြီးများက နတ်တလင်းမြို့အတွင်း လှည့်လည်အပူဇော်ခံမည့် မင်္ဂလာကရဝိက်ယာဉ်ပေါ်သို့ အဆင့်ဆင့် ပင့်ဆောင်ပေးခဲ့ကြောင်း သိရသည်။ **တိုင်းဒေသကြီး(ပြန်/ဆက်)**

တောင်ငူမြို့၌ (၅၁၆)နှစ်ပြည့် ကေတုမတီ(တောင်ငူ)မြို့တည်နန်းတည် အထိမ်းအမှတ်ပွဲတော် ဖွင့်ပွဲကျင်းပ



တောင်ငူ နိုဝင်ဘာ ၂၃

ပဲခူးတိုင်းဒေသကြီး တောင်ငူမြို့ ဗိုလ်မှူးဖိုးကွန်းလမ်းရှိ ဗဟိုမဏ္ဍပ်၌ ယမန်နေ့ညနေ ပိုင်းက (၉၅)ကြိမ်မြောက် နှစ်ကျိပ်ရှစ်ဆူဘုရားများ ဒေသစာရီလှည့်လည်ပူဇော်ပွဲနှင့် (၅၁၆) နှစ်ပြည့် ကေတုမတီ (တောင်ငူ)မြို့တည်နန်းတည် အထိမ်းအမှတ်ပွဲတော် ဖွင့်ပွဲကျင်းပသည်။

အခမ်းအနားကို ခရိုင်စီမံခန့်ခွဲရေးနှင့် အုပ်ချုပ်ရေးကော်မတီဥက္ကဋ္ဌ၊ ပြည်သူ့လွှတ်တော်ကိုယ်စားလှယ် ဒေါက်တာကျော်ဦးနှင့် တာဝန်ရှိသူများက ဖဲကြိုးဖြတ်ဖွင့်လှစ်ပေးပြီး ပြည်သူများနှင့်အတူ တောင်ငူမြို့အတွင်း ရပ်ကွက်အလိုက်အဖွဲ့များက နှစ်ကျိပ်ရှစ်ဆူ ဘုရားများအား အလှူပြဿဒါများဖြင့် ပင့်ဆောင်၍ ဒေသစာရီလှည့်လည်ပူဇော်ပွဲကို ကြည့်ရှုအားပေးကြသည်။

အဆိုပါ နှစ်ကျိပ်ရှစ်ဆူဘုရားများအား ဒေသစာရီပင့်ဆောင် လှည့်လည်အပူဇော်ခံသည့် အလှူပြဿဒါများ ယှဉ်ပြိုင်မှုကို နိုဝင်ဘာ ၂၄ ရက်တွင် တော်ဝင်ကေတုမတီဟိုတယ် ဘုရင့်နောင်ခန်းမ၌ ဆုများ ချီးမြှင့်မည်ဖြစ်ကြောင်း သိရသည်။

ထို့အတူ တောင်ငူမြို့၌ ယမန်နေ့နံနက်ပိုင်းက အလှူဒါယကာ CB Bank ဥက္ကဋ္ဌ ဦးခင်မောင်အေး + ဇနီး ဒေါ်ဝင့်ရည်အေး မိသားစုနှင့် ဧည့်ပရိသတ်များက အလှူတော်ငွေကျပ် သိန်းပေါင်း ၈၁၇၀ လှူဒါန်း၍ ရွှေဟင်္သာ စေတီတော်အသစ်တဖန် ပြန်လည်တည်ဆောက်ခြင်း၊ စိန်ဖူးတော်သစ်၊ ငှက်မြတ်နားတော်သစ်၊ ရွှေထီးတော်သစ် ပြန်လည်ပူဇော်ခြင်း အခမ်းအနား၊ ငွေကျပ်သိန်း ၁၉၀၀ ခန့် လှူဒါန်းမှုဖြင့် မန္တလေးငလျင်ဒဏ်ကြောင့် ထိခိုက်ယိုယွင်းခဲ့သည့် မြစည်းခံစေတီတော်မြတ်ကြီး သာသနိကအဆောက်အအုံများ ပြုပြင်ခြင်း၊ အသစ်ပြန်လည် တည်ဆောက်ခြင်းနှင့် ဘက်စုံပြုပြင်မွမ်းမံခြင်း ကောင်းမွန်အလှူတော်အခမ်းအနားကို နိုင်ငံကျော်အနုပညာရှင်များနှင့် အတူ ကျင်းပခဲ့ကြောင်း သိရသည်။ **ဇော်ကိုကို(တောင်ငူ)**

ပြည်မြို့ တန်ဆောင်တိုင်ပွဲတော်တွင် လာရောက် လည်ပတ်သူများဖြင့် စည်ကား

ပြည် နိုဝင်ဘာ ၂၃

ပဲခူးတိုင်းဒေသကြီး ပြည်မြို့တွင် တန်ဆောင်တိုင်ပွဲတော်ကြီးကို နိုဝင်ဘာ ၁၇ ရက်မှ စတင်ကျင်းပလျက်ရှိရာ ယခုနှစ်တွင် သုံးနှစ်တစ်ကြိမ် ကျင်းပမြဲဖြစ်သော ဗုဒ္ဓမြတ်စွယ်တော် ပင့်ဆောင်ပူဇော်ပွဲနှင့် တိုက်ဆိုင်သည့်အတွက် ယခင်နှစ်များထက် ပိုမိုစည်ကားလျက်ရှိသည်။

ပွဲတော်ရက်များအတွင်း ဗုဒ္ဓမြတ်စွယ်တော် လှည့်လည်အပူဇော်ခံပွဲနှင့်အတူ တရုတ်ရိုးရာ ယိမ်းကား၊ အိန္ဒိယရိုးရာယိမ်းကား၊ လေ့လှော်ယိမ်းကားများအပါအဝင် အခြားသော ဖျော်ဖြေရေးယိမ်းကားပေါင်းများစွာဖြင့် ဖျော်ဖြေတင်ဆက်လျက်ရှိပြီး ညပိုင်းတွင်လည်း ဇာတ်သဘင်ဖျော်ဖြေမှုများကို ထည့်သွင်းကျင်းပလျက်ရှိသည်။ ပွဲတော်ဈေးတန်းတစ်လျှောက်တွင် ဒေသထွက်အစားအစာများ၊ လူသုံးကုန်ပစ္စည်းများ၊ အဝတ်အထည်များ၊



အမှတ်တရ လက်ဆောင်ပစ္စည်းများနှင့် ကလေးကစားစရာ ဆိုင်ခန်းများအပြင် ဒေသတွင်း စီးပွားရေးဖွံ့ဖြိုးတိုးတက်စေရန် ရည်ရွယ်၍ လယ်ယာသုံး စက်ကိရိယာပြခန်းများနှင့် အသေးစား၊ အငယ်စားနှင့် အလတ်စား စီးပွားရေးလုပ်ငန်း (MSME) အရောင်းပြခန်းများကိုပါ စုံလင်စွာ ခင်းကျင်းပြသရောင်းချလျက်ရှိသည်။

အဆိုပါ ပြည်မြို့ တန်ဆောင်တိုင်ပွဲတော်ကြီးကို နိုဝင်ဘာ ၂၆ ရက်အထိ ဆက်လက် ကျင်းပသွားမည်ဖြစ်ကြောင်း သိရသည်။ **ဝဏ္ဏထွန်း(ပြန်/ဆက်)**

ရေကြောင်းလုံခြုံရေးပင်လယ်ပြင်လေ့ကျင့်ခန်း (Maritime Security Exercise) ဆောင်ရွက်စဉ် ရေကြောင်းသတိပေးချက်နှင့် လေကြောင်းသတိပေးချက် ထုတ်ပြန်ကြေညာခြင်း

၁။ ရေကြောင်းလုံခြုံရေးပင်လယ်ပြင်လေ့ကျင့်ခန်းအား ၂၀၂၆ ခုနှစ်၊ နိုဝင်ဘာလ ၂၅ ရက်မှ ၂၉ ရက်ထိကာလအတွင်း ကပ္ပလီပင်လယ်ပြင် မြောက်ပိုင်းရေပြင်၌ ရေပြင်၊ ဝေဟင်၊ ရေအောက် လေ့ကျင့်ခန်းများနှင့် လက်နက်လေ့ကျင့်ပစ်ခတ်ခြင်းများ ဆောင်ရွက်သွားမည်ဖြစ်ပါသည်။ လေ့ကျင့်ခန်း ဧရိယာအဖြစ် Point A မြောက်လတ္တီတွဒ် ၁၂ ဒီဂရီ ၅၁ မိနစ်၊ အရှေ့လောင်ဂျီတွဒ် ၉၆ ဒီဂရီ ၄၀ မိနစ်၊ Point B မြောက်လတ္တီတွဒ် ၁၂ ဒီဂရီ ၅၁ မိနစ်၊ အရှေ့လောင်ဂျီတွဒ် ၉၇ ဒီဂရီ ၄၀ မိနစ်၊ Point C မြောက်လတ္တီတွဒ် ၁၁ ဒီဂရီ ၅၁ မိနစ်၊ အရှေ့လောင်ဂျီတွဒ် ၉၇ ဒီဂရီ ၄၀ မိနစ်၊ Point D မြောက်လတ္တီတွဒ် ၁၁ ဒီဂရီ ၅၁ မိနစ်၊ အရှေ့လောင်ဂျီတွဒ် ၉၆ ဒီဂရီ ၄၀ မိနစ်စသည့် Coordinates အမှတ်များ ဆက်ဆွဲထားသည့်ဧရိယာအား သတ်မှတ်ထားရှိပြီး ရေကြောင်းသတိပေးချက်နှင့် လေကြောင်းသတိပေးချက်တို့အား ထုတ်ပြန်ကြေညာထားရှိပြီးဖြစ်ပါသည်။

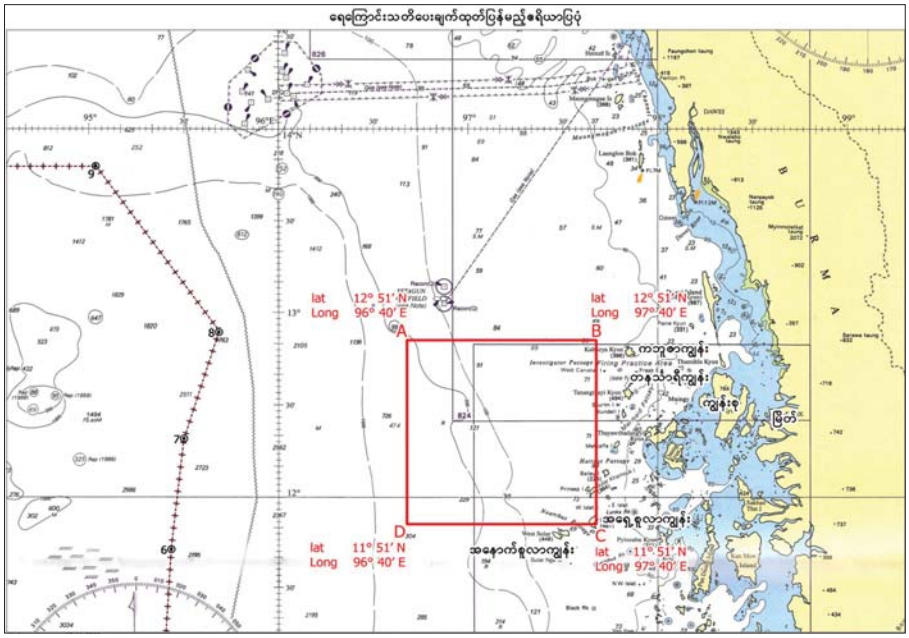

၂။ သို့ဖြစ်ပါ၍ လေ့ကျင့်ခန်းဆောင်ရွက်စဉ်ကာလအတွင်း ဘေးအန္တရာယ်ကင်းရှင်းစေရေးအတွက် အဆိုပါဧရိယာမှ ၅ မိုင်ပတ်လည်အား သင်္ဘောကြီး/ငယ်များ၊ ကုန်တင်ရေယာဉ်/စက်လှေများ၊ ငါးဖမ်းရေယာဉ်/လှေများ၊ စက်တပ်သမ္မန်များ ဖြတ်သန်းသွားလာခြင်း၊ ကျောက်ချ ရပ်နားခြင်း၊ ငါးဖမ်းခြင်း၊ ငါးဖမ်းကိရိယာများချထားခြင်း မရှိစေရန်နှင့် လေယာဉ်၊ ရဟတ်ယာဉ်များ အမြင့်ပေ ၁၅၀၀၀ (တစ်သောင်း ငါးထောင်)အောက် ဖြတ်ကျော်ပျံသန်းခြင်း မပြုကြရန် အသိပေးကြေညာအပ်ပါသည်။

နိုင်ငံတကာတရားရုံး(ICJ) ၏ ၂၀၂၆ခုနှစ်၊ နိုဝင်ဘာလ ၁၉ ရက်နေ့ အပြီးသတ်စီရင်ချက်အပေါ် မြန်မာနိုင်ငံစာရေးဆရာအသင်းက ပြင်းထန်စွာ ကန့်ကွက်ရှုတ်ချခြင်း

၁။ ရခိုင်ပြည်နယ်မြောက်ပိုင်းတွင် လူမျိုးသုဉ်းသတ်ဖြတ်မှုများ ရှိခဲ့သည်ဟုဆိုပြီး မြန်မာနိုင်ငံအပေါ် ဂမ်ဘီယာနိုင်ငံက အပြည်ပြည် ဆိုင်ရာတရားရုံး(ICJ)၌ တရားစွဲဆိုထားသည့်အမှုကို ၂၀၂၆ ခုနှစ် နိုဝင်ဘာလ ၁၉ ရက်နေ့တွင် အပြီးသတ်အမိန့်ချမှတ်ခဲ့ရာ (genocide) လူမျိုးသုဉ်းသတ်ဖြတ်မှု မြောက်သည်ဟု (ICJ) တရားရုံးက တစ်ဖက်သတ် ဆုံးဖြတ်ချက် အမိန့်ချမှတ်ခဲ့ပါသည်။

၂။ အဆိုပါအမှုဖြစ်စဉ်နှင့်ပတ်သက်၍ မြန်မာနိုင်ငံအနေဖြင့် လူမျိုးသုဉ်းသတ်ဖြတ်ခဲ့ခြင်းမရှိဘဲ ပဋိပက္ခဖြစ်ပွားစဉ်အတွင်း မြန်မာနိုင်ငံ အတွင်း မှီတင်းနေထိုင်သည့် ဒေသခံတိုင်းရင်းသားများနှင့် မြန်မာနိုင်ငံ ၏ အချုပ်အခြာအာဏာကို ထိပါးစော်ကားခဲ့သည့် အကြမ်းဖက်အဖွဲ့ ဖြစ်သည့် ARSA အကြမ်းဖက်သမားများအား တုံ့ပြန်ခဲ့သည့်စစ်ဆင်ရေး တစ်ခုသာဖြစ်သည်။ အကြမ်းဖက်အဖွဲ့ဖြစ်သည့် ARSA အကြမ်းဖက် သမားများ၏ အကြမ်းဖက်သတ်ဖြတ်မှုများကြောင့် မြို့ရွာအိုးအိမ်များ ပျက်စီးခဲ့ရပါသည်။ ဒေသတွင်းနေထိုင်သူများနှင့် ဘင်္ဂါလီများ နေရပ် စွန့်ခွာထွက်ပြေးခဲ့ရသည့် ဖြစ်စဉ်များကို မှတ်တမ်းမှတ်ရာများဖြင့် တိကျစွာ လျှောက်လဲတင်ပြခဲ့ပြီးဖြစ်ပါသည်။

၃။ အဆိုပါဖြစ်စဉ်များနှင့်ပတ်သက်၍ မြန်မာနိုင်ငံအနေဖြင့် မတရား စွပ်စွဲခံရခြင်းသာဖြစ်ပါသည်။ အပြီးသတ် အမိန့်မချမှတ်ခင် ကြားဖြတ် အမိန့်များ ချမှတ်စဉ်ကတည်းက ညွှန်ကြားချက်များကို တိကျစွာ နိုင်ငံတကာ စံနှုန်းများနှင့်အညီ လိုက်နာဆောင်ရွက်ခဲ့သည်။ ယခု ကိစ္စရပ်နှင့်ပတ်သက်၍ အပြီးသတ်အမိန့်ချမှတ်ခဲ့ရာတွင် တရားသူကြီး ၁၅ ယောက်တွင် တရားသူကြီး ၉ ယောက်က သဘောတူညီခဲ့ပြီး တရားသူကြီး ၆ ယောက်က သဘောမတူဘဲ ကန့်ကွက်ခဲ့သည်။ တရားသူကြီးအားလုံးက ဆုံးဖြတ်ခဲ့ခြင်းမဟုတ်ကြောင်း သိရှိရပါ သည်။ (ICJ)တရားရုံး၏ ဆုံးဖြတ်ချက်သည် တရားမျှတမှု လုံးဝမရှိ ကြောင်း ထင်ရှားပေါ်လွင်ပါသည်။

၄။ သို့ဖြစ်ပါ၍ နိုင်ငံတော်နှင့် နိုင်ငံသားများ၏ ရေရှည်အကျိုးစီးပွား အတွက် ပြည်တွင်းရေးကိစ္စကို မြန်မာနိုင်ငံရှိ တိုင်းရင်းသားပြည်သူများ ၏ ပူးပေါင်းဆောင်ရွက်မှုဖြင့် ဖြေရှင်းသွားမည်ဖြစ်ပြီး အပြီးသတ် အမိန့် ချမှတ်ခဲ့သည့်အမှုသည် တရားမျှတမှုလုံးဝ(လုံးဝ)မရှိပါသဖြင့် မြန်မာနိုင်ငံစာရေးဆရာအသင်းအနေဖြင့် ပြင်းထန်စွာ ကန့်ကွက် ရှုတ်ချပါကြောင်း သဘောထားထုတ်ပြန်လိုက်ပါသည်။

မြန်မာနိုင်ငံစာရေးဆရာအသင်း

ကျောင်းကုန်းမြို့၌ တိရစ္ဆာန်ကောင်ရေစာရင်းအား ရှေ့ပြေး စတင်ကောက်ယူ

ကျောင်းကုန်း နိုဝင်ဘာ ၂၃

ဧရာဝတီတိုင်းဒေသကြီး ကျောင်းကုန်းမြို့နယ် ကိုင်းတာအုပ်စု ကျီးတောကျေးရွာ၌ တိရစ္ဆာန်ကောင်ရေစာရင်းကို ယနေ့နံနက်ပိုင်းက လိုက်လံကောက်ယူခဲ့သည်။

မြို့နယ်မွေးမြူရေးနှင့် ကုသရေးဦးစီးဌာနမှူး ဦးဆောင်၍ ဝန်ထမ်း များ၊ ကျေးရွာအုပ်ချုပ်ရေးမှူးနှင့် အထွေထွေအုပ်ချုပ်ရေးဦးစီးဌာနမှ စာရေးဝန်ထမ်းများက ကျီးတောကျေးရွာအတွင်း တိရစ္ဆာန်ကောင်ရေ စာရင်းအား ရှေ့ပြေးအနေဖြင့် လိုက်လံကောက်ယူခဲ့ကြောင်း သိရ သည်။

ဝင်းကြိုင်(ပြန်/ဆက်)



ခိုလမ်မြို့၌ သဘာဝပတ်ဝန်းကျင်ထိန်းသိမ်းရေး အသိပညာပေး



ခိုလမ် နိုဝင်ဘာ ၂၃

ရှမ်းပြည်နယ်(တောင်ပိုင်း) ခိုလမ်မြို့တွင် သဘာဝပတ်ဝန်းကျင် ထိန်းသိမ်းရေး ရာသီဥတုပြောင်းလဲမှုလျော့နည်းစေရေးနှင့် အယ်လ်နီညိုဖြစ်စဉ်အပေါ် လိုက်လျောညီထွေစွာ နေထိုင်နိုင်ရေးဆိုင်ရာ အသိပညာပေး ဟောပြောပွဲကို ယနေ့နံနက်ပိုင်းက ဖာငတ်ကျေးရွာ မဟာရတနာခမ္မာရုံ၌ ကျင်းပသည်။

ဦးစွာ လွှိုင်လင်မြို့နယ်သစ်တောဦးစီးဌာန ဦးစီးအရာရှိက သဘာဝ ပတ်ဝန်းကျင်ထိန်းသိမ်းစောင့်ရှောက်ရေး၊ ရာသီဥတုပြောင်းလဲမှု လျော့နည်းစေရေး၊ အယ်လ်နီညိုဖြစ်စဉ်အပေါ် လိုက်လျောညီထွေစွာ နေထိုင်နိုင်ရေးနှင့် ရေသယံဇာတများနှင့် တောမီးအန္တရာယ်များ ထိန်းသိမ်းကာကွယ်ခြင်းဆိုင်ရာ အကြောင်းအရာများကို ဆွေးနွေး ဟောပြောပြီး ခိုလမ်မြို့ မီးသတ်ဦးစီးဌာန ဒုတိယမီးသတ်ဦးစီးဌာနမှူးက မီးဘေးအန္တရာယ်ကြိုတင်ကာကွယ်ရေးဆိုင်ရာ အကြောင်းအရာများကို ဟောပြောဆွေးနွေးကာ လက်ကမ်းစာစောင်များ ဖြန့်ဝေခဲ့ကြောင်း သိရသည်။

သီဟ(ခိုလမ်)



သုံးရေ ချွေတာသုံးစွဲရေး

သစ်ပင်များကို စနစ်တကျ စိုက်ပျိုးထိန်းသိမ်းခြင်းဟာ သဘာဝအတိုင်း ရေကိုစုဆောင်းသိုလှောင်ပြီး ချွေတာရာရောက်သည့်အတွက် ရေရှည်တည်တံ့ နိုင်စေရေး သစ်ပင်များအား စနစ်တကျ စိုက်ပျိုးထိန်းသိမ်းကြပါရန် နှိုးဆော် အပ်ပါသည်။

ဉာဏ်ရည်တုနည်းပညာခေတ်တွင် သတိပြုရမည့် သတင်းတု သတင်းမှားအန္တရာယ်

ပါမောက္ခ ဒေါက်တာမျိုးခိုင် (ကွန်ပျူတာတက္ကသိုလ်)

မြန်မာ့စာပေကို ပြန်ပြောင်းလေ့လာကြည့်လျှင် သတင်းမှားများကို မစူးစမ်း၊ မဆင်ခြင်ဘဲ ယုံကြည်မိရာမှ ပျက်စီးဆုံးရှုံးရသည့် သင်ခန်းစာ၊ သာဓကများ ထင်ထင်ရှားရှား ရှိခဲ့ဖူးပါသည်။ ငါးရာ့ငါးဆယ်နိပါတ်တော် "ဒုဒ္ဒုဘဇာတ်"တွင် ဥသျှစ်သီးကြွေကျသံကို မစူးစမ်းဘဲ "မြေပြိုပြီ" ဟု အော်ဟစ်ထွက်ပြေးသော ယုန်သူငယ်နောက်သို့ တောတွင်းရှိသားရဲတိရစ္ဆာန်အပေါင်းတို့က တစ်ဆင့်စကား တစ်ဆင့်နားဖြင့် ယုံကြည်လိုက်ပါကြရာမှ အားလုံးပျက်စီးမည့်ဘေး ကြုံခဲ့ကြရဖူးပါသည်။

ထိုနည်းတူစွာ မြန်မာ့ပါးစပ်ရာဇဝင်၌ ပျူခေတ်သရေခေတ္တရာ ပြည်ကြီးတွင်လည်း လေပွေတိုက်၍ လွင့်ပါသွားသော ဆန်ကောနောက်သို့ ပိုင်ရှင်အမျိုးသမီးက "ငါ့ဆန်ကော၊ ငါ့ဆန်ကော" ဟု အော်ဟစ်လိုက်ပါသည်ကို "ငစကောတပ်ကြီး ချီလာပြီ" ဟူသော သတင်းမှားအဖြစ် ပျံ့နှံ့သွားခဲ့ရာ ပြည်သူအပေါင်းအထိတ်တလန့် ထွက်ပြေးကြရင်း ခမ်းနားထည်ဝါခဲ့သည့် သရေခေတ္တရာမြို့ပြကြီး ပျက်သုဉ်းခဲ့ရပါသည်။ ရှေးယခင်ခေတ်များက နှုတ်စကားဖြင့် ပျံ့နှံ့ခဲ့သော သတင်းမှားတစ်ခုသည်ပင် လူ့အဖွဲ့အစည်းတစ်ခုလုံးကို ပြိုလဲစေခဲ့ပါသည်။

ယနေ့ခေတ်တွင်မူ ထိုသို့သော သတင်းတု၊ သတင်းမှားများသည် ရှေးခေတ်ကဲ့သို့ နှုတ်စကားအဆင့်မျှသာ မဟုတ်တော့ဘဲ ဉာဏ်ရည်တု (AI) နည်းပညာ၏ အကူအညီဖြင့် အစစ်နှင့် ခွဲခြားရန် အလွန်ခက်ခဲသည့် အသွင်သဏ္ဌာန်သစ်သို့ ကူးပြောင်းရောက်ရှိလာပြီဖြစ်ပါသည်။ AI နည်းပညာသည် လူသားတို့၏ နေ့စဉ်လူမှုဘဝ၊ ပညာရေးနှင့် စီးပွားရေးကဏ္ဍများတွင် များစွာအကျိုးပြုလျက်ရှိသော်လည်း တစ်ဖက်တွင်မူ ဤနည်းပညာကို အလွဲသုံးစားပြုလုပ်၍ ဖန်တီးဖြန့်ဝေနေကြသော သတင်းတု၊ သတင်းမှားများ၏အန္တရာယ်မှာ အွန်လိုင်းအသုံးပြုသူ ပြည်သူတစ်ဦးချင်းစီ၏ နေ့စဉ်ဘဝလုံခြုံရေးကို ပြင်းထန်စွာ ခြိမ်းခြောက်လျက်ရှိနေပါသည်။

သတင်းတုသတင်းမှား(Fake News) ကို ယေဘုယျအားဖြင့် အမှတ်တမဲ့မှားယွင်းဖော်ပြမိသည့် **သတင်းအမှား** (Misinformation) နှင့် ထင်ယောင်ထင်မှားဖြစ်စေရန် ရည်ရွယ်ချက်ရှိရှိ လုပ်ကြံဖန်တီးသည့် **သတင်းအတု** (Disinformation) ဟူ၍ နှစ်မျိုးခွဲခြားနိုင်ပါသည်။

AI ခေတ်၏ သတိပြုဖွယ်ရာ သတင်းတုနည်းပညာ ပုံစံသစ်များ

ယခင်က သတင်းတုများကို စာသားအမှားများ၊ ဓာတ်ပုံဖြတ်ညှပ်ကပ်များဖြင့်သာ ပြုလုပ်ခဲ့ကြသော်လည်း ယနေ့ခေတ် Generative AI နည်းပညာကမူ လူသားတစ်ဦး ဖန်တီးထားသကဲ့သို့ သဘာဝကျနသည့် အကြောင်းအရာအသစ်များကို စက္ကန့်ပိုင်းအတွင်းထုတ်လုပ်ပေးနိုင်စွမ်းရှိလာပါသည်။ အများပြည်သူ အထူးသတိပြုသင့်သည့် အဓိက ပုံစံလေးမျိုးမှာ အောက်ပါအတိုင်း ဖြစ်ပါသည်။

၁။ ရုပ်သံအတုများ

လူတစ်ဦး၏ မျက်နှာအမူအရာနှင့် နှုတ်ခမ်းလှုပ်ရှားမှုတို့ကို AI ဖြင့် လေ့လာမှတ်သားပြီး ထိုသူ လုံးဝမပြောဆိုခဲ့သည့် စကားများကို ပြောဆိုနေသယောင် ရုပ်ရောအသံပါ တစ်ထပ်တည်းတူအောင် ဖန်တီးထားသည့် ရုပ်သံဗီဒီယိုအတုများ (Deepfakes) ဖြစ်ပါသည်။

၂။ အသံအတုများ

အသံတုပခြင်းနည်းပညာ (AI Voice Cloning) ဆိုသည်မှာ လူတစ်ဦး၏ အသံနမူနာကို စက္ကန့်ပိုင်းမျှနားထောင်ရုံဖြင့် ထိုသူ၏ အသံအနေအထား၊ လေယူလေသိမ်းအတိုင်း တုပပြောဆိုနိုင်သည့် နည်းပညာဖြစ်ပြီး မိသားစုဝင်နှင့် မိတ်ဆွေအယောင်ဆောင်ကာ ငွေကြေးလိမ်လည်မှုများတွင် အသုံးပြုလာကြပါသည်။

၃။ ဓာတ်ပုံအတုများ

လက်တွေ့တွင် လုံးဝမဖြစ်ပျက်ခဲ့သည့် သဘာဝဘေးအန္တရာယ် ဓာတ်ပုံများ၊ မတော်တဆမှု ဓာတ်ပုံများနှင့် ဂုဏ်သိက္ခာထိခိုက်စေမည့် ဓာတ်ပုံအတုများကို တကယ့်ဓာတ်ပုံအစစ်နှင့် မခြားနားအောင် စာသားဖြင့် ညွှန်ကြားရုံမျှဖြင့် ဖန်တီးဖြန့်ဝေခြင်း (AI-Generated Images) ဖြစ်ပါသည်။

၄။ စာသားအတုများနှင့် စက်ရုပ်အကောင့်များ

AI စနစ်ဖြင့် စာသားအတု၊ သတင်းအတုများကို မြောက်မြားစွာ ရေးသားစေပြီး အလိုအလျောက် ထိန်းချုပ်ထားသည့် အကောင့်အတု (Bots) ထောင်ပေါင်းများစွာဖြင့် တစ်ပြိုင်နက်တည်း မျှဝေကာ လူအများစိတ်ဝင်စားမှုမြင့်တက်လာအောင် ဖန်တီးခြင်းဖြစ်သည့်အတွက် အဆိုပါ သတင်းတုများသည် လူမှုကွန်ရက်စာမျက်နှာများပေါ်တွင် အချိန်တိုအတွင်း လျင်မြန်စွာပျံ့နှံ့နိုင်စွမ်းရှိကြပါသည်။ ထိုသို့ ထိန်းချုပ်ရခက်ခဲလောက်အောင် ပျံ့နှံ့မှုနှုန်းလျင်မြန်ခြင်းကြောင့် အမှန်တရားကို ပြန်လည်ရှင်းလင်းနိုင်ခြင်းမပြုနိုင်မီမှာပင် လူတစ်ဦးချင်းစီ၏ နေ့စဉ်လူမှုဘဝနှင့် လူ့အဖွဲ့အစည်းတစ်ရပ်လုံးအပေါ် ပြင်းထန်သောဆိုးကျိုးများ သက်ရောက်စေပါသည်။

နေ့စဉ်လူမှုဘဝအပေါ် သက်ရောက်နိုင်သည့် ဆိုးကျိုးများ

AI ဖြင့် ဖန်တီးထားသော သတင်းတု၊ သတင်းမှားများသည် သာမန်လှည့်စားမှုမျှသာမဟုတ်ဘဲ လူတစ်ဦးချင်းစီ၏ နေ့စဉ်လူမှုဘဝနှင့် လူ့အဖွဲ့အစည်းတစ်ရပ်လုံးအပေါ် ဘက်ပေါင်းစုံမှ ပြင်းထန်သော ဆိုးကျိုးများ ဖြစ်ပေါ်စေပါသည်။ အထူးသဖြင့် အစစ်နှင့်အတု ခွဲခြားရန် ခက်ခဲလှသည့် ရုပ်သံနှင့် အသံတုများကိုအသုံးချ၍ လိမ်လည်လှည့်ဖြားမှုများကြောင့် သာမန်ပြည်သူများအနေဖြင့် တစ်သက်တာစုဆောင်းထားသည့် ချွေးနည်းစာများ ဆုံးရှုံးနစ်နာရခြင်း၊ အရေးကြီးသော ဘဝဆုံးဖြတ်ချက်များ မှားယွင်းချမှတ်မိခြင်း စသည့် လက်တွေ့ကျသော ထိခိုက်ဆုံးရှုံးမှုများကို ကြုံတွေ့နေကြရပါသည်။ ထို့အပြင် သိပ္ပံနည်းကျ အထောက်အထားမရှိသော အကြံပြုချက်အမှားများနှင့် ကြော်ငြာအတုများကို အမှန်ထင်၍ လိုက်နာမိခြင်းကြောင့် လူသားတို့၏ ကိုယ်ခန္ဓာကျန်းမာရေးနှင့် အသက်အန္တရာယ်ကိုပါ တိုက်ရိုက်ခြိမ်းခြောက်လျက်ရှိပါသည်။

တစ်ဖက်တွင်လည်း လူမှုပတ်ဝန်းကျင်အတွင်း အထင်အမြင် လွဲမှားစေမည့် ဓာတ်ပုံနှင့် ဗီဒီယိုအတုများသည် လူအချင်းချင်းကြား သံသယစိတ်များ၊ အမုန်းတရားများ ပွားများစေပြီး လူ့အဖွဲ့အစည်း၏ တည်ငြိမ်မှုကို ပျက်ပြားစေပါသည်။ အပြစ်မဲ့သူများ၏ ပုံရိပ်နှင့် အသံများကို အလွဲသုံးစားပြုလုပ်၍ အွန်လိုင်းပေါ်တွင် အနိုင်ကျင့်ခြင်း၊ ငွေညှစ်ခြင်းနှင့် သိက္ခာချခြင်းများကြောင့် ကာယကံရှင်များမှာ လူမှုအသိုင်းအဝိုင်းကြား မျက်နှာမပြရဲလောက်အောင် ဂုဏ်သိက္ခာကျဆင်းပြီး စိတ်ပိုင်းဆိုင်ရာ ပြင်းထန်စွာ ထိခိုက်ခံစားကြရပါသည်။

အဆိုးရွားဆုံး နောက်ဆက်တွဲရလဒ်မှာ အတုအယောင်များ အလွန်အကျွံ များပြားလာသောအခါ လူသားများအနေဖြင့် မည်သည့် အရာကိုမျှ မယုံကြည်နိုင်တော့သည့်အခြေအနေသို့ ရောက်ရှိသွားခြင်း ဖြစ်ပါသည်။ ထိုအခါ တကယ့်အဖြစ်မှန် သတင်းအချက်အလက်များ၊ အများပြည်သူ အသက်ဘေးလွတ်မြောက်ရေးအတွက် အရေးပေါ် သတိပေးချက်များ တရားဝင်ထွက်ပေါ်လာသည့်တိုင်အောင် လူအများက အတုဟုထင်မှတ်ကာ လျစ်လျူရှုမိတတ်ကြသဖြင့် လူ့အဖွဲ့အစည်းအတွင်း အမှန်တရားအပေါ် ယုံကြည်မှု ပျောက်ဆုံးသွားစေနိုင်ပါသည်။

သတင်းတု၊ သတင်းမှားများကို
ကိုယ်တိုင်ခွဲခြားစိစစ်နိုင်မည့် နည်းလမ်းများ

ဉာဏ်ရည်တုနည်းပညာသည် မည်မျှပင် အဆင့်မြင့်မားစေကာမူ ပြီးပြည့်စုံမှုမရှိသေးပါ။ ထို့ကြောင့် အွန်လိုင်းအသုံးပြုသူ ပြည်သူများအနေဖြင့် အောက်ပါနည်းလမ်းများဖြင့် စိစစ်ကာကွယ်နိုင်ပါသည်-

၁။ အသေးစိတ်အချက်အလက်များကို စစ်ဆေးခြင်း

AI ဖြင့် ဖန်တီးထားသော ဓာတ်ပုံနှင့် ဗီဒီယိုများတွင် ကိုယ်လက်အင်္ဂါ၊ ဟန်ပန်၊ သွင်ပြင်၊ အမူအရာ၊ လူ့သဘာဝ ဝိသေသလက္ခဏာများ မူမမှန်မှုအပြင် နောက်ခံရှုခင်းနှင့် စာသားများ အဓိပ္ပာယ်မရှိဖြစ်နေခြင်းတို့ကို သတိပြုကြည့်ရှုခြင်းဖြင့် အတုဖြစ်ကြောင်း ခွဲခြားသိရှိနိုင်ပါသည်။

၂။ သတင်းရင်းမြစ်အား အတည်ပြုခြင်း

အမည်မသိ လူမှုကွန်ရက် အကောင့်တုများမှတင်သည့် သတင်းများကို ချက်ချင်းမယုံကြည်ဘဲ ယုံကြည်စိတ်ချရသော တရားဝင် သတင်းမီဒီယာကြီးများနှင့် သက်ဆိုင်ရာပညာရပ်ဆိုင်ရာအဖွဲ့အစည်းများ၏ စာမျက်နှာများတွင် ဖော်ပြထားခြင်း ရှိ၊ မရှိ အမြဲတမ်းတိုက်ဆိုင်စစ်ဆေးရပါမည်။

၃။ စိတ်ခံစားမှုကို နှိုးဆွသည့် အရေးအသားများကို သတိပြုခြင်း

သတင်းတစ်ပုဒ်ကို ဖတ်ရှုလိုက်ချိန်တွင် ဒေါသထွက်ခြင်း၊ အလွန်အမင်း ကြောက်ရွံ့ထိတ်လန့်ခြင်း စသည့်ပြင်းထန်သော စိတ်ခံစားမှု ချက်ချင်းဖြစ်ပေါ်လာပါက ထိုသတင်းသည် မိမိ၏ ကျိုးကြောင်းဆင်ခြင်နိုင်စွမ်းကို ပိတ်ပင်၍ လှည့်စားရန် ရည်ရွယ်ထားခြင်းဖြစ်နိုင်ကြောင်း သတိပြုဆင်ခြင်ရပါမည်။

၄။ နည်းပညာအကူအညီရယူ၍ ပြန်လည်စစ်ဆေးခြင်း

ဓာတ်ပုံတစ်ပုံ၏ မူလရင်းမြစ်ကို သိရှိလိုပါက 'Google Reverse Image Search' ကဲ့သို့သော အခမဲ့အွန်လိုင်းကိရိယာများကို အသုံးပြု၍ ရှာဖွေစစ်ဆေးနိုင်ပါသည်။ ထို့အပြင် မသေချာမရေရာသော သတင်းများကို မိမိ၏ လူမှုကွန်ရက်မှတစ်ဆင့် ပြန်လည်မျှဝေခြင်း (Share) မှ ရှောင်ကြဉ်ခြင်းဖြင့် သတင်းတုကွင်းဆက်ကို ဖြတ်တောက်ပစ်ရမည် ဖြစ်ပါသည်။

ကမ္ဘာတစ်ဝန်းတွင် သတင်းတုအန္တရာယ်ကို ဖွံ့ဖြိုးဆဲနိုင်ငံများသာမက နည်းပညာထိပ်တန်းရောက်နေသည့် နိုင်ငံများတွင်ပါ ပြင်းထန်စွာ ခံစားနေကြရပါသည်။ ထိုစိန်ခေါ်မှုကို ရင်ဆိုင်ဖြေရှင်းရန်အတွက် နိုင်ငံတကာတွင် နည်းပညာကုမ္ပဏီကြီးများက AI ဖြင့် ဖန်တီးထားသော ရုပ်ပုံနှင့် ဗီဒီယိုများ၌ မမြင်နိုင်သော ဒစ်ဂျစ်တယ်အမှတ်အသား (Digital Watermarking) များ ထည့်သွင်းခြင်း၊ လူမှုကွန်ရက်စာမျက်နှာများပေါ်တွင် 'AI ဖြင့် ဖန်တီးထားသည်' ဟူသော သတိပေးစာတန်းများ မဖြစ်မနေဖော်ပြစေခြင်းနှင့် လွတ်လပ်သောအချက်အလက်စစ်ဆေးရေးအဖွဲ့များက အချိန်နှင့်တစ်ပြေးညီ ဖော်ထုတ်ရှင်းလင်းခြင်း စသည့်နည်းပညာပိုင်းဆိုင်ရာ ကာကွယ်မှုများနှင့် ဒီဂျစ်တယ် အသိပညာပေးလုပ်ငန်းစဉ်များကို ဟန်ချက်ညီညီအကောင်အထည်ဖော် ဆောင်ရွက်နေကြပြီဖြစ်

> **ကမ္ဘာတစ်ဝန်းတွင် သတင်းတုအန္တရာယ်ကို ဖွံ့ဖြိုးဆဲနိုင်ငံများသာမက နည်းပညာထိပ်တန်းရောက်နေသည့် နိုင်ငံများတွင်ပါ ပြင်းထန်စွာခံစားနေကြရပါသည်။ ထိုစိန်ခေါ်မှုကို ရင်ဆိုင်ဖြေရှင်းရန်အတွက် နိုင်ငံတကာတွင် နည်းပညာကုမ္ပဏီကြီးများက AI ဖြင့် ဖန်တီးထားသောရုပ်ပုံနှင့် ဗီဒီယိုများ၌မမြင်နိုင်သော ဒီဂျစ်တယ်အမှတ်အသား (Digital Watermarking) များ ထည့်သွင်းခြင်း၊ လူမှုကွန်ရက်စာမျက်နှာများပေါ်တွင် 'AI ဖြင့် ဖန်တီးထားသည်' ဟူသော သတိပေးစာတန်းများ မဖြစ်မနေဖော်ပြစေခြင်းနှင့် လွတ်လပ်သောအချက်အလက်စစ်ဆေးရေးအဖွဲ့များက အချိန်နှင့်တစ်ပြေးညီ ဖော်ထုတ်ရှင်းလင်းခြင်း စသည့်နည်းပညာပိုင်းဆိုင်ရာ ကာကွယ်မှုများနှင့် ဒီဂျစ်တယ်အသိပညာပေးလုပ်ငန်းစဉ်များကို ဟန်ချက်ညီညီအကောင်အထည်ဖော် ဆောင်ရွက်နေကြပြီဖြစ်**

ယူနက်စကို (UNESCO) ၏ လေ့လာတွေ့ရှိချက်အရ ကမ္ဘာ့နိုင်ငံများ၏ ၄၃ ရာခိုင်နှုန်းခန့်သည် မီဒီယာနှင့် သတင်းအချက်အလက်ဆိုင်ရာ သိနားလည်မှု (Media and Information Literacy) ကို ပညာရေးသင်ရိုးညွှန်းတမ်းများထဲတွင် တရားဝင် ထည့်သွင်း သင်ကြားပေးနေပြီဖြစ်ပါသည်။ AI နည်းပညာ ပိုမိုတွင်ကျယ်လာသည့် ယနေ့ခေတ်တွင် အဆိုပါ သတင်းအချက်အလက် ပိုင်းခြားစိစစ်နိုင်စွမ်းများကို မြှင့်တင်ပေးရန်မှာ ယခင်ကထက် ပိုမိုအရေးကြီးလာပြီဖြစ်သည်။

အချုပ်အားဖြင့်ဆိုရသော် ဉာဏ်ရည်တုနည်းပညာသည် ကြားနေအရာဝတ္ထုသာဖြစ်ပြီးအသုံးချသူ လူသားတို့၏ စိတ်စေတနာနှင့် အသိဉာဏ်ပေါ်မူတည်၍ ကောင်းကျိုးနှင့် ဆိုးကျိုးကွဲပြားသွားခြင်း ဖြစ်ပါသည်။ ရှေးပျူခေတ်က "ငါ့ဆန်ကော" ဟူသော ကောလာဟလနှင့် ဒုဒ္ဒုဘဇာတ်တော်လာ ဥသျှစ်သီးကြွေသံကြောင့် ဘေးဒုက္ခ ကြုံတွေ့ခဲ့ကြရသည့် သင်ခန်းစာများကို နှလုံးသွင်းလျက် ယနေ့ AI ခေတ်တွင် သတင်းမှန်နှင့် သတင်းတုကို ခွဲခြားသိမြင်နိုင်စွမ်းရှိခြင်းသည် လူသားတိုင်း မဖြစ်မနေတတ်မြောက်ထားရမည့် ဘဝရှင်သန်ရေး ကျွမ်းကျင်မှုတစ်ခု ဖြစ်လာပါသည်။

သို့ဖြစ်ပါ၍ နည်းပညာဗဟုသုတများကို စဉ်ဆက်မပြတ် လေ့လာဆည်းပူးပြီး အရာရာကို သတိ၊ ပညာ၊ ဝေဖန်ပိုင်းခြားဉာဏ်တို့ဖြင့် ချင့်ချိန်သုံးသပ်ခြင်းအားဖြင့် သတင်းတု၊ သတင်းမှားအန္တရာယ်မှ မိမိကိုယ်တိုင်နှင့် ပတ်ဝန်းကျင် လူ့အဖွဲ့အစည်းကိုပါ အကာအကွယ်ပေးနိုင်ကြပါစေကြောင်း တိုက်တွန်းရေးသားလိုက်ရပါသည်။ ။

ကိုးကား -

1. ငါးရာ့ငါးဆယ်ဇာတ်တော်၊ 'ဒုဒ္ဒုဘဇာတ်'။
2. Journalism, 'Fake News' & Disinformation: Handbook for Journalism Education and Training, UNESCO, 2018.
3. Advancing Media and Information Literacy in the Age of Artificial Intelligence, UNESCO, 2026.
4. Google Reverse Image Search [images.google.com].

လွိုင်ကော်မြို့၌ တန်ဆောင်တိုင်ပွဲတော် မီးပုံးပျံပြိုင်ပွဲ စည်ကားသိုက်မြိုက်စွာကျင်းပ



လွိုင်ကော် နိုဝင်ဘာ ၂၃

ကယားပြည်နယ်အစိုးရအဖွဲ့က ကြီးမှူးလျက် တန်ဆောင်တိုင်ပွဲတော် မီးပုံးပျံပြိုင်ပွဲကို ယမန်နေ့ ညပိုင်းက လွိုင်ကော်မြို့ ကန္ဒာဟေဝန်ပန်းခြံ ကျောက်သားရင်ပြင်၌ ကျင်းပရာ ပြည်နယ်ဝန်ကြီးချုပ် ဦးအဲ့မော်နှင့် ဇနီး၊ ပြည်နယ်လွှတ်တော်ဥက္ကဋ္ဌနှင့် ဇနီး၊ ပြည်နယ်အစိုးရအဖွဲ့ဝင်များ၊ ဌာနဆိုင်ရာများ၊ ဒေသခံတိုင်းရင်းသားပြည်သူများ၊ ရိုးရာယဉ်ကျေးမှုအဖွဲ့များနှင့် မီးပုံးပျံပြိုင်ပွဲဝင်အသင်းများ တက်ရောက်ကြည့်ရှုအားပေးကြသည်။

ကြည့်ရှုအားပေး

တန်ဆောင်တိုင်ပွဲတော် မီးပုံးပျံပြိုင်ပွဲပထမနေ့အဖြစ် ကန္ဒာဟေဝန်ပန်းခြံ ကျောက်သားရင်ပြင်ကွင်းအတွင်း၌ ပြုလုပ်ရာ လွိုင်ကော်မြို့ရပ်ကွက်အသီးသီးမှ ပြိုင်ပွဲဝင်ညီးကြီး ၁၁ လုံး ပါဝင်ယှဉ်ပြိုင်ခဲ့ကြပြီး ပြည်နယ်ဝန်ကြီးချုပ်နှင့် တာဝန်ရှိသူများ၊ ပွဲတော်လာ ရောက်သည့်ပရိသတ်များက တစ်ခဲနက် ကြည့်ရှုအားပေးကြသည်။ ပြိုင်ပွဲကို နိုဝင်ဘာ ၂၂ ရက်မှ ၂၄ ရက်အထိ ကျင်းပသွားမည်ဖြစ်ပြီး ညီးကြီးမီးပုံးပျံ အလုံး ၃၀ ပါဝင်ယှဉ်ပြိုင်သွားမည်ဖြစ်သည်။

တန်ဆောင်တိုင်ပွဲတော် ဒုတိယနေ့နှင့် တတိယနေ့တို့တွင် ကျောက်သားရင်ပြင်ကွင်းအတွင်း၌ တေးဂီတဖျော်ဖြေပွဲများကို လည်း ထည့်သွင်းကျင်းပသွားမည်ဖြစ်ပြီး တန်ဆောင်မုန်းလပြည့်နေ့တွင် ကယားပြည်နယ်အစိုးရအဖွဲ့၊ ဝန်ကြီးဌာနအသီးသီးနှင့် စေတနာရှင်ပြည်သူများက မြန်မာ့ရိုးရာ အစားအစာမျိုးစုံကို ဝန်ကြီးဌာနအလိုက် စတုဒိသာမဏ္ဍပ်များဖြင့် ကုသိုလ်ပြုဧည့်ခံကျွေးမွေးခြင်းနှင့် ဆုချီးမြှင့်ပွဲကို ကျင်းပသွားမည်ဖြစ်ကြောင်း သိရသည်။

ပြည်နယ်(ပြန်/ဆက်)

ရန်ကုန်တိုင်းဒေသကြီး၌ ၂၀၂၆ ခုနှစ် တန်ဆောင်တိုင် MSME ဈေးရောင်းပွဲတော်နှင့် ဂီတဖျော်ဖြေပွဲ ဒုတိယရက်ညပိုင်းတွင် ပွဲတော်လာပြည်သူများဖြင့် စည်ကား



ရန်ကုန် နိုဝင်ဘာ ၂၃

ရန်ကုန်တိုင်းဒေသကြီး ၂၀၂၆ ခုနှစ် တန်ဆောင်တိုင် MSME ဈေးရောင်းပွဲတော်နှင့် ဂီတဖျော်ဖြေပွဲ ဒုတိယရက် ညပိုင်းတွင် ပွဲတော်လာ ပြည်သူများဖြင့် အထူးစည်ကားလျက်ရှိပြီး ဈေးရောင်းပွဲတော်ကို နိုဝင်ဘာ ၂၄ ရက်အထိ နေ့စဉ် နံနက်ပိုင်းမှ ည ၁၀ နာရီအထိ ကျင်းပသွားမည်ဖြစ်ကာ ညပိုင်းတွင် ရုပ်ပုံမီးပုံးပျံများနှင့် အလှဆင် မီးပုံးပျံကြိုးများကို လွှတ်တင်မည်ဖြစ်ရာ ပြည်သူများ ဖျော်ရွှင်စွာ ပါဝင်ဆင်နွှဲနိုင်ကြောင်းနှင့် ပွဲတော်လာပြည်သူများ သွားလာရေး အဆင်ပြေလွယ်ကူစေရန်အတွက် အကြို/အပို ကားများ စီစဉ်ဆောင်ရွက်ထားရှိကြောင်း သိရသည်။

အဆိုပါ တန်ဆောင်တိုင် MSME ဈေးရောင်းပွဲတော်နှင့် ဂီတဖျော်ဖြေပွဲသို့ ပြည်သူအများအပြား လာရောက်ကြပြီး အလှဆင်မီးများဖြင့် အမှတ်တရဓာတ်ပုံရိုက်ခြင်းနှင့် နိုင်ငံကျော်တေးသံရှင်များက တေးသီချင်းများဖြင့် ဖျော်ဖြေတင်ဆက်မှုများကို ဖျော်ရွှင်စွာဆင်နွှဲကြပြီး ဈေးဆိုင်ခန်းများနှင့် လူသုံးကုန်ပစ္စည်း၊ အလှကုန်ပစ္စည်းနှင့် အစားအသောက် ရောင်းချနေမှုများကိုလည်း ဝယ်ယူအားပေးကြသူ ပြည်သူများဖြင့် အထူးစည်ကားလျက်ရှိသည်။

ထို့ပြင် ဂီတဖျော်ဖြေပွဲတွင် နိုင်ငံကျော် တေးသံရှင်များဖြစ်သည့် စိုးပိုင်၊ ဂျက်မြသောင်း၊ ဇော်ပိုင်၊ ဖြိုးကြီး၊ နွဲ့ယဉ်ဝင်း၊ မီးနို နှင့် တေးသံရှင်များ၏ ဖျော်ဖြေတင်ဆက်နေမှုများကို ရန်ကုန်တိုင်းဒေသကြီး ဝန်ကြီးချုပ် ဦးအောင်နိုင်သူနှင့် ဇနီး၊ တိုင်းဒေသကြီးဝန်ကြီးများနှင့် ၎င်းတို့၏ ဇနီးများ၊ တာဝန်ရှိသူများက ရန်ကုန်မြို့နေ အများပြည်သူများနှင့်အတူ ပျော်ရွှင်စွာဖြင့် ကြည့်ရှုအားပေးပြီး တိုင်းဒေသကြီးဝန်ကြီးချုပ်နှင့်ဇနီး၊ တိုင်းဒေသကြီးဝန်ကြီးများနှင့် ဇနီးတို့က နိုင်ငံကျော်တေးသံရှင်များအား ဂုဏ်ပြုချီးမြှင့်ငွေများကို ပေးအပ်ခဲ့ကြောင်း သိရသည်။



ဖွဲ့ထက်ကို(ပြန်/ဆက်)

လတန်ဆောင်ခါ ပြည်မြန်မာ

* ခဝဲထုံသင်း၊ ငွေမှုန်နှင်း
တိမ်ကင်းမြူစင်၊ ထက်ကောင်းကင်
ကြည်လင်ချမ်းမြေ၊ လပြည့်ည
သာလှတယ်လေ့ ငွေသော်တာ။

* စူဋ္ဌာမဏိ၊ နတ်ရွာထိ
ထွန်းညှိပူဇာ၊ ဆီမီးဖြာ
ကြတ္တိကာသဘင်ပွဲ၊ မီးပုံးပွဲ
နွဲကြတယ်လေ့ ထုံးစဉ်လာ။

* အဇာတသတ်၊ အဖသတ်
ချဉ်းကပ်ယူမှာ၊ အပြစ်များ
ဘုရားထံမှာ၊ ဝန်ချကာ
သာမညဖလ၊ နာယူမှ
ငြိမ်းရတယ်လေ့ ပူဗ္ဗာပါ။

* မဂ်ဖိုလ်လမ်းပြ၊ မြတ်ဓမ္မ
သုံးဝရတနာ၊ ကြည်ညိုစွာ
ရင်မှာငြိမ်းချမ်း၊ ပြည်လုံးလန်း
ခြိုလွှမ်းတယ်လေ့ သာသနာ။

* သံဃာရည်မှန်း၊ ကပ်လှူဒါန်း
သင်္ကန်းကထိန်၊ ကာလချိန်
တစ်ကြိမ်တစ်နှစ်၊ သဒ္ဓါနှစ်
လှူဖြစ်တယ်လေ့ ထွတ်မြတ်စွာ။

* ဆေးပေါင်းခသည်၊ မဲဇလီ
ယုံကြည်ဝေမျှ၊ စားသုံးကြ
လှူရကြည်ဖြူ၊ ပုံသကူ
ပျော်မူတစ်မျိုး၊ ကျီးမနိုး
မရိုးနိုင်လေ့ ကိုယ့်ရိုးရာ။

* ကောင်းကင်မိုးယံ၊ ထိုးတက်ပျံ
စိန်နားပန်မီး၊ ညမီးကြိုး
မီးပုံးပျံပွဲ၊ ခြိမ့်ခြိမ့်သဲ
ပျော်နွဲတယ်လေ့ ပြည်မြန်မာ။

* ဖုံးတုံးလုံးတုံး၊ တန်ဆောင်မုန်း
ရွှင်ပြိုးပြည့်ခွင်၊ အားသစ်ဆင်
မဂ်လာအတိ၊ ယဉ်ပါဘိ
စွဲငြိဖွယ်လေ့ တန်ဆောင်ခါ။ ။

ဇော်မင်းမင်းဦး

မကွေးမြို့၌ တန်ဆောင်တိုင် MSME ထုတ်ကုန်ပစ္စည်းများပြပွဲနှင့် ဈေးရောင်းပွဲတော် ကျင်းပ

မကွေး နိုဝင်ဘာ ၂၃

မကွေးတိုင်းဒေသကြီးအစိုးရအဖွဲ့က ကြီးမှူး၍ တန်ဆောင်တိုင် လယ်ယာသုံးစက်ကိရိယာပြပွဲ၊ MSME ထုတ်ကုန်ပစ္စည်းများပြပွဲနှင့် ဈေးရောင်းပွဲတော်ဖွင့်ပွဲကို ယမန်နေ့နံနက်ပိုင်းတွင် မကွေးမြို့ မြသလွန်ဘုရားပွဲတော်ကွင်းပြင်၌ ကျင်းပသည်။

ဖွင့်ပွဲတွင် တိုင်းဒေသကြီးဝန်ကြီးချုပ် ဦးတင်ကိုကိုက အမှာစကားပြောကြားပြီး နယ်မြေခံတပ်နယ်မှတာဝန်ရှိသူများ၊ တိုင်းဒေသကြီးလွှတ်တော်ဒုတိယဥက္ကဋ္ဌ၊ တာဝန်ရှိသူများနှင့်အတူ တန်ဆောင်တိုင် MSME ထုတ်ကုန်ပစ္စည်းများပြပွဲနှင့် ဈေးရောင်းပွဲတော်ကို ဖွင့်လှစ်ပေးကာ ပြခန်းများကို ကြည့်ရှုအားပေးသည်။

အဆိုပါ လယ်ယာသုံးစက်ကိရိယာနှင့် ဒေသထွက်ကုန် MSMEs ထုတ်ကုန်ပစ္စည်းများပြပွဲနှင့် ဈေးရောင်းပွဲတော်ကို နိုဝင်ဘာ ၂၄ ရက်အထိ ကျင်းပသွားမည်ဖြစ်ပြီး မကွေးတိုင်းဒေသကြီးအတွင်းမှ လုပ်ငန်းရှင် ၃၆ဦး၏ လူသုံးကုန်၊ စားသောက်ကုန်၊ တိုင်းရင်းဆေးဝါးများနှင့် လယ်ယာသုံးစက်ကိရိယာများ ပါဝင်ပြသရောင်းချလျက်ရှိသည်။

ထို့ပြင် ပွဲတော်နှင့်အတူ နိုင်ငံကျော်တေးသံရှင်များ၏ ဖျော်ဖြေရေးအစီအစဉ်များကိုလည်း ထည့်သွင်းကျင်းပသွားမည်ဖြစ်ကြောင်း သိရသည်။

မောင်ခိုင်မင်း(ပြန်/ဆက်)





မြစ်ကြီးနားမြို့ ဧရာဝတီမြစ်ကမ်းဘေး၌ တန်ဆောင်မုန်းလပြည့်နေ့တွင် Night Market ဖွင့်လှစ်သွားမည်

မြစ်ကြီးနား နိုဝင်ဘာ ၂၃

ကချင်ပြည်နယ် မြစ်ကြီးနားမြို့ ဧရာဝတီမြစ်ကမ်းဘေး၌ တန်ဆောင်မုန်းလပြည့်နေ့တွင် Night Market စတင်ဖွင့်လှစ်သွားမည်ဖြစ်သည်။

ထိုသို့ Night Market ဖွင့်လှစ်နိုင်ရေး ဆောင်ရွက်နေမှု၊ ဆိုင်ခန်းများ နေရာချထားပေးမှု၊ ကလေးပျော်နေရာ ကစားကွင်းဆောင်ရွက်ထားရှိမှုတို့ကို ယနေ့နံနက်ပိုင်းတွင် ပြည်နယ်ဝန်ကြီးချုပ် ဦးခက်ထိန်နှင့်အတူ ပြည်နယ်ဝန်ကြီးများနှင့်အတူ သွားရောက်ကြည့်ရှုစစ်ဆေးသည်။

ထို့အတူ Night Market မှတစ်ဆင့် ဧရာဝတီရှုခင်းသာအပန်းဖြေစခန်းသို့သွားသည့် လမ်းဘေး ဝဲ/ယာတွင် နေကြာနှင့် ဆီမုန်ညင်းစိုက်ပျိုးနိုင်ရေး မြေထွန်ယက်နေမှု၊ ရေလျှံတားကျောက်စီ ရေထိန်းတမံရှေ့တွင် စိုက်ပျိုးနိုင်ရေး အင်ဂျန်းခချောင်းရေထိန်းတံခါး ပင်မရေမြောင်း ရှင်းလင်းရေးလုပ်ငန်းနှင့် သာယာလှပရေးလုပ်ငန်းများ ဆောင်ရွက်နေမှုတို့ကို ကြည့်ရှုစစ်ဆေးပြီး လိုအပ်သည်များ ညှိနှိုင်းပေါင်းစပ်ဆောင်ရွက်ပေးခဲ့ကြောင်း သိရသည်။

ပြည်နယ်(ပြန်/ဆက်)

ဖလမ်းမြို့ရှိ တစ်စိတ်တစ်ပိုင်းပျက်စီးသည့် ခရိုင်ဥပဒေရုံး အာရ်စီ သုံးထပ်အဆောက်အအုံ ပြန်လည်ပြုပြင်နေပြီး မြို့နယ်ဥပဒေရုံးယာယီဖွင့်လှစ်ထားရှိရန် စီမံဆောင်ရွက်

ဖလမ်း နိုဝင်ဘာ ၂၃

ချင်းပြည်နယ်အတွင်း ပြန်လည်ထူထောင်ရေး လုပ်ငန်းများ ဆောင်ရွက်လျက်ရှိရာ ဖလမ်းမြို့ရှိ တစ်စိတ်တစ်ပိုင်းပျက်စီးသည့် ခရိုင်ဥပဒေရုံး အာရ်စီ သုံးထပ် အဆောက်အအုံ ပြန်လည်ပြုပြင်နေပြီး မြို့နယ်ဥပဒေရုံး ယာယီဖွင့်လှစ်ထားရှိရန် စီမံဆောင်ရွက်လျက်ရှိသည်။



ကြည့်ရှုစစ်ဆေး

အဆိုပါ ပြင်ဆင်မှုလုပ်ငန်းများကို နယ်စပ်ရေးရာဝန်ကြီးဌာန ဒုတိယဝန်ကြီး ဗိုလ်ချုပ်ကျော်ကျော်ဟန်သည် ယနေ့ နံနက်ပိုင်းတွင် ချင်းပြည်နယ် လုံခြုံရေးနှင့် နယ်စပ်ရေးရာ ဝန်ကြီးဗိုလ်မှူးကြီးခင်မောင်ထွေး၊ ချင်းပြည်နယ်အတွင်း ပြန်လည် ထူထောင်ရေးနှင့် ပြန်လည် တည်ဆောက်ရေး ကော်မတီဝင် များနှင့်အတူ ကြည့်ရှုစစ်ဆေးပြီး ဆယ်တင်ပစ္စည်းများ အလေ အလွင့်မရှိစေရေး စနစ်တကျ သိမ်းဆည်းထားရှိရန်နှင့် လုပ်ငန်း အရည်အသွေး ပြည့်မီစေရေး အလေးထား ဆောင်ရွက်ရန် သက်ဆိုင်ရာ တာဝန်ရှိသူများအား ပေါင်းစပ်ညှိနှိုင်းမှာကြားသည်။

ဆက်လက်၍ တစ်စိတ်တစ်ပိုင်းပျက်စီးသည့် ခရိုင်အားကစားနှင့် ကာယပညာဦးစီးဌာန လက်ထောက်ညွှန်ကြားရေးမှူးနေအိမ်နှင့် ရုံးအဆောက်အအုံ ပြုပြင်ပြီးစီးမှုနှင့် ရုံးလုပ်ငန်းများဆောင်ရွက်မှု၊ မြို့မတင်းနစ်ကွင်းနှင့် အလုံးစုံပျက်စီးသွားသည့် အားကစားရုံနေရာ၊ ကြေးတိုင်နှင့် မြေစာရင်းဦးစီးဌာန၊ ဖလမ်း မြို့နယ် မြေစာရင်းဦးစီးဌာနရုံး အဆောက်အအုံ ပြုပြင်ပြီးစီးမှုနှင့် ရုံးလုပ်ငန်းများ ဆောင်ရွက်နေမှု ကိုကြည့်ရှုစစ်ဆေးပြီး မြေစာရင်း အရှုပ်အရှင်းများ မရှိစေရေး လိုအပ်သလို ကွင်းဆင်းဆောင်ရွက်ရန်၊ မြေပုံမြေရာဇဝင်စာရင်းများ စနစ်တကျပြုစုထားရှိရန် ပေါင်းစပ်ညှိနှိုင်းမှာကြားသည်။

ထို့ပြင် မြို့ပြနှင့်အိမ်ရာဖွံ့ဖြိုးရေးဦးစီးဌာန ဝန်ထမ်းအိမ်ရာ နှစ်ခန်းတွဲ တစ်ထပ် ပြုပြင်ပြီးစီးမှုနှင့် ဝန်ထမ်းများ အခြေချနေထိုင်မှု အခြေအနေ၊ မိခင်နှင့် ကလေး စောင့်ရှောက်ရေး အသင်းအဆောက်အအုံ ပြုပြင်ပြီးစီးမှုကို ကြည့်စစ်ဆေးခဲ့ကြောင်း သိရသည်။

မြို့နယ်(ပြန်/ဆက်)

ပေါင်းတည်၌ ပဲစောင်းလျားသီးများ လှိုင်လှိုင်ထွက်ရှိ

ပေါင်းတည် နိုဝင်ဘာ ၂၃

ပဲခူးတိုင်းဒေသကြီး ပေါင်းတည်မြို့နယ်၌ ဆောင်းရာသီ ဟင်းသီးဟင်းရွက်စိုက်ခင်းများမှ ပဲစောင်းလျားသီးများ လှိုင်လှိုင်ထွက်ရှိနေပြီး ယခုအချိန်တွင် ဆွတ်ခူးရောင်းချနေရပြီဖြစ်သည်။

ပဲစောင်းလျားပင်ကို မိုးရာသီအကုန်ရက်များတွင် စတင်စိုက်ပျိုးကြကြောင်း၊ မျိုးစေ့ကို ခြောက်နာရီခန့်ရေစိမ်ပြီး မြေဩဇာထည့်ထားသော မြေတွင်းငယ်တစ်တွင်းလျှင် မျိုးစေ့ လေး၊ ငါးစေ့ခန့် ထည့်၍ ပြန်လည်မြေအုပ်ပြီး ရေလောင်းပေးရကြောင်း၊ ပျိုးပင်များအနီးရေမဝပ်ရန်လိုအပ်ကြောင်း၊ ထိုမြေတွင်းငယ်များကို နှစ်ပေခန့် ခြားထားရပြီး လေဝင်လေထွက်ကောင်းမွန်ရန်လည်း လိုအပ်ကြောင်း၊ ပုံမှန်ရေလောင်း၍ ၁၀ ရက်ခန့်တွင် အပင်ငယ်များ ထွက်ရှိပြီး တိုင်များထောင်ပေးရကြောင်း၊ တစ်လခန့်အကြာတွင် စတင်ခူးဆွတ်ရောင်းချနိုင်ကြောင်း၊ တစ်ခိုင်လျှင် ခြောက်တောင့်ခန့် သီးကြောင်းနှင့် တစ်ပင်လျှင် သုံးလခန့် ခူးဆွတ်ရောင်းချနိုင်ကြောင်း တောင်သူတစ်ဦးက ရှင်းပြသည်။

ယခုနှစ် ဆောင်းရာသီတွင် ပေါင်းတည်မြို့နယ်၌ ပဲစောင်းလျား အပါအဝင် ဟင်းသီးဟင်းရွက်မျိုးစုံ ၁၁၂၅ ဧက လျာထားစိုက်ပျိုးလျက်ရှိကြောင်း သိရသည်။

ရွှေသား(IPRD)



မြန်အောင်မြို့နယ် တောင်ပတ်လည်ကျေးရွာ၌ ကုန်ထုတ်လမ်းခင်းခြင်းလုပ်ငန်း ဆောင်ရွက်

မြန်အောင် နိုဝင်ဘာ ၂၃

သမဝါယမနှင့် ကျေးလက်ဖွံ့ဖြိုးရေးဝန်ကြီးဌာန ဧရာဝတီတိုင်းဒေသကြီး မြန်အောင်ခရိုင် ကျေးလက်ဒေသဖွံ့ဖြိုးတိုးတက်ရေး ဦးစီးဌာနက မြန်အောင်မြို့နယ် ထိန်သေးကြီးကျေးရွာအုပ်စု တောင်ပတ်လည်ကျေးရွာ၌ ကုန်ထုတ်လမ်းခင်းခြင်းလုပ်ငန်း ဆောင်ရွက်နေမှုကို ခရိုင်ဦးစီးမှူးနှင့် တာဝန်ရှိသူများက နိုဝင်ဘာ ၂၀ ရက်တွင် ကွင်းဆင်းစစ်ဆေးသည်။

ထိုသို့ကွင်းဆင်းစစ်ဆေးရာတွင် မြန်အောင်ခရိုင် ကျေးလက်ဒေသဖွံ့ဖြိုးတိုးတက်ရေးဦးစီးဌာန ခရိုင်ဦးစီးမှူး ဦးမောင်တင်အောင်၊ မြန်အောင်မြို့နယ်ဦးစီးမှူး ဦးနေဇော်ထက်နှင့် တာဝန်ရှိသူများသည် ကျေးရွာကုန်ထုတ်လမ်း ဖြစ်မြောက်ရေးကော်မတီဝင်များနှင့်အတူ တောင်ပတ်လည်ကျေးရွာ၌ ကုန်ထုတ်လမ်းအရှည် ၃ ဒသမ ၇၈၇ ဖာလုံကို အကျယ် ရှစ်ပေ ခြောက်လက်မ၊ ၃ သုံးပေ မြေသားလမ်းတိုးချဲ့ခြင်း၊ အကျယ် ၁၆ ပေ၊ ၃ တစ်ပေ မြေသားတာပေါင်တင်ခြင်း၊ အကျယ် ၁၂ ပေ၊ ၃ ကိုးလက်မ ချောင်းကျောက်ခင်းခြင်းနှင့် Box Culvert နှစ်စင်းတည်ဆောက်ခြင်းလုပ်ငန်းများ ဆောင်ရွက်နေမှုကို ကြည့်ရှုစစ်ဆေးသည်။

အဆိုပါ ကျေးရွာကုန်ထုတ်လမ်းနှင့် ဆက်စပ်လုပ်ငန်းများကို ၂၀၂၆-၂၀၂၇ ဘဏ္ဍာရေးနှစ်တွင် ပြည်ထောင်စုရန်ပုံငွေကျပ် ၂၉၅ ဒသမ ၈၈ သန်းဖြင့် UATL Construction Group ကုမ္ပဏီက တာဝန်ယူ၍ ဇူလိုင် ၁ ရက်တွင် စတင်ဆောင်ရွက်ခဲ့ရာ ယခုအခါ ၄၅ ရာခိုင်နှုန်းကျော်ပြီးစီးနေပြီဖြစ်ကြောင်း သိရသည်။

ဖြိုးစုနိုင်(ကျေးလက်)

ထိုင်းနိုင်ငံ၌ လွိုင်ကရာသုံပွဲတော်ကျင်းပရေးအတွက် စောင့်ကြည့်စစ်ဆေးမှုများဆောင်ရွက်

ဗန်ကောက် နိုဝင်ဘာ ၂၃

ထိုင်းနိုင်ငံ၏ မြို့တော်ဗန်ကောက်တွင် လာမည့်သီတင်းပတ်၌ ကျင်းပမည့် လွိုင်ကရာသုံပွဲတော်ကာလအတွင်း ပွဲတော်ကျင်းပရာနေရာ ၁၂၁ ခုကို ၂၄ နာရီပတ်လုံး စောင့်ကြည့်စစ်ဆေးသွားမည်ဖြစ်ပြီး ကျောက်ဖယားမြစ်ပေါ်တွင် အဆိုးရွားဆုံးအခြေအနေမျိုး ကြုံတွေ့လာပါက မည်သို့တုံ့ပြန်ဆောင်ရွက်ရမည်ကို ကြိုတင်လေ့ကျင့်ထားရန် ကယ်ဆယ်ရေးအဖွဲ့အစည်းများအား တာဝန်ရှိသူများက ညွှန်ကြားထားသည်။



သက်ဆိုင်ရာ အဖွဲ့အစည်းများအနေဖြင့် ပုံမှန်ပြုလုပ်နေကျ အသက်ကယ်လေ့ကျင့်ခန်းများထက် ပိုမိုကျယ်ပြန့်စွာ ပြင်ဆင်ဆောင်ရွက်ထားရန် လိုအပ်ကြောင်း ဗန်ကောက်မြို့တော်ဝန်ချတ်ချတ်စစ်တီပန်က မြို့တော်အုပ်ချုပ်ရေးအဖွဲ့ တာဝန်ရှိသူများအား ပြောကြားခဲ့သည်။

အန္တရာယ်အများဆုံး အရေးပေါ်အခြေအနေများအတွက် ကြိုတင်စီမံထားရန် လိုအပ်ပြီး ယင်းသို့သော အခြေအနေမျိုးတွင် အခြားပြင်ပအဖွဲ့အစည်းများထံမှ မည်သို့အကူအညီတောင်းခံမည်၊ အကူအညီများ မည်မျှမြန်ဆန်စွာရောက်ရှိလာနိုင်မည်စသည်တို့ကိုပါ ထည့်သွင်းစဉ်းစားပြင်ဆင်ထားရမည် ဖြစ်ကြောင်း ၎င်းက ညွှန်ကြားခဲ့သည်။

နိုဝင်ဘာ ၂၄ ရက်တွင် ကျရောက်မည့် ပွဲတော်ညတွင် ဒေသခံအများအပြားသည် မြစ်များနှင့် တူးမြောင်းများတစ်လျှောက် စုဝေးရောက်ရှိလာမည်ဖြစ်ပြီး "ကရာသုံ" ဟုခေါ်သော အလှဆင်ထားသည့် ခြင်းငယ်လေးများကို ရေပေါ်သို့ မျှောချကြမည်ဖြစ်သည်။ ပွဲတော်ကျင်းပမည့်နေရာ ၁၂၁ ခုတွင် အများပြည်သူပိုင်ပန်းခြံ ၃၅ ခုနှင့် ရပ်ရွာအသိုင်းအဝိုင်းနှင့် ဘုန်းတော်ကြီးကျောင်းများစသည့် နေရာ ၈၆ ခု ပါဝင်သည်။ မြို့တော်အာဏာပိုင်များက နိုင်ငံသားများအနေဖြင့် မီးရှူးမီးပန်းများ ရောင်းချခြင်း သို့မဟုတ် ပစ်လွှတ်ခြင်း မပြုလုပ်ကြရန် တားမြစ်ထားသည်။ မီးပုံးပျံများ မီးရှူးမီးပန်းများနှင့် ဒုံးပျံပုံစံမီးရှူးမီးပန်းများ အသုံးပြုလိုပါက ခရိုင်အာဏာပိုင်များထံမှ ခွင့်ပြုချက်ရယူရန် လိုအပ်ကြောင်းသိရသည်။ အဆိုပါပွဲတော် ကျင်းပခြင်းမရှိသည့် ခရိုင်များအပါအဝင် ခရိုင် ၅၀ လုံး အနေဖြင့် မီးဘေးလုံခြုံရေးဆိုင်ရာ စည်းမျဉ်းများကို တင်းကျပ်စွာလိုက်နာစေရန်နှင့် ဘားများ၊ ဖျော်ဖြေရေးဆိုင်ရာ နေရာများ ပိတ်သိမ်းရမည့်အချိန်များကို တိကျစွာလိုက်နာစေရန် ၎င်းက ညွှန်ကြားခဲ့သည်။

ဆင်ဟွာ

တရုတ်နိုင်ငံ၌ မိခင်နှင့်ကလေးစောင့်ရှောက်ရေးဆေးရုံများ ဖွံ့ဖြိုးတိုးတက်ရေးဆောင်ရွက်

ပေကျင်း နိုဝင်ဘာ ၂၃



တရုတ်နိုင်ငံ၌ ကိုယ်ဝန်ဆောင် အမျိုးသမီးများ၊ ကလေးမီးဖွားပြီးစမိခင်များနှင့် ကလေးငယ်များအတွက် ကျန်းမာရေးစောင့်ရှောက်မှုလုပ်ငန်းများ ပိုမိုအဆင်ပြေစေရန်အတွက် "မိခင်နှင့် ကလေးစောင့်ရှောက်ရေးဆေးရုံများ ဖွံ့ဖြိုးတိုးတက်ရေး ဆောင်ရွက်သွားမည်ဖြစ်ကြောင်း တရုတ်နိုင်ငံ အမျိုးသားကျန်းမာရေးကော်မရှင် ၏ နိုဝင်ဘာ ၂၃ ရက် ထုတ်ပြန်ချက်အရ သိရသည်။

အမျိုးသား ကျန်းမာရေးကော်မရှင်သည် အမျိုးသမီးများနှင့် ကလေးငယ်များအတွက် ဆေးကုသမှုဆိုင်ရာ ဝန်ဆောင်မှုများ ပိုမိုကောင်းမွန်လာစေရန် ရည်ရွယ်သည့် အစီအမံများစွာကို ဖော်ပြထားသော ညွှန်ကြားချက်တစ်စောင်ကို ထုတ်ပြန်ခဲ့ရာတွင် အဆိုပါညွှန်ကြားချက်၌ ၎င်း ဆေးရုံများ ဖွံ့ဖြိုးတိုးတက်ရေးနှင့် စီမံခန့်ခွဲမှုအပိုင်းကို အားကောင်းလာစေရန် လမ်းညွှန်ချက်များ ပါဝင်ကြောင်း သိရသည်။

အဆိုပါ ထုတ်ပြန်ချက်အရ မိခင်နှင့်ကလေးစောင့်ရှောက်ရေး ဆေးရုံများတွင် မီးဖွားဆောင်များ၌ လူတစ်ဦး သို့မဟုတ် နှစ်ဦးသာ နေထိုင်နိုင်သည့် အခန်းများကို ထည့်သွင်းခြင်း၊ အမျိုးသမီးများကို ဗဟိုပြုသည့် သီးသန့်စောင့်ရှောက်မှုများပေးခြင်းနှင့် မီးဖွားခြင်း လုပ်ငန်းစဉ်ကို ပိုမိုသက်သောင့်သက်သာရှိစေရန် အလေးပေးဆောင်ရွက်သွားမည် ဖြစ်သည်။ ထို့ပြင် ဆေးရုံများအနေဖြင့် မျိုးပွားနိုင်စွမ်း ထိန်းသိမ်းစောင့်ရှောက်ရေးကို အားဖြည့်ရန်၊ ကိုယ်ဝန်ဆောင်ကာလ အစောပိုင်းရှိ အမျိုးသမီးများအတွက် စောင့်ရှောက်မှု ပိုမိုကောင်းမွန်စေရန်၊ မွေးရာပါချို့ယွင်းချက်များကို ကာကွယ်ကုသခြင်း လုပ်ငန်းစဉ်များကို အားကောင်းစေရန်နှင့် အသက်အန္တရာယ် စိုးရိမ်ရသည့် ကိုယ်ဝန်ဆောင် အမျိုးသမီးများနှင့် မွေးကင်းစကလေးငယ်များအတွက် အရေးပေါ်ကုသမှုစနစ်ကို မြှင့်တင်ရန်လည်း အဆိုပါညွှန်ကြားချက်တွင် တိုက်တွန်းထားသည်။

ဆေးရုံများသည် ၎င်းတို့၏ အဆောက်အအုံများကို ကလေးများအတွက် ပိုမိုသင့်လျော်အဆင်ပြေစေရန်နှင့် အသုံးပြုသူများအတွက် အဆင်ပြေလွယ်ကူမှုကို အဓိကထားသည့် ဝန်ဆောင်မှုများကို တိုးချဲ့ဆောင်ရွက်သွားမည်ဖြစ်ပြီး ၎င်းတို့တွင် ပြည့်စုံသော ပြင်ပလူနာကုသမှု ဝန်ဆောင်မှုများ၊ ကြိုတင်ချိန်းဆိုမှုအပေါ် အခြေခံသည့် ဝန်ဆောင်မှုများနှင့် မိသားစုပုံစံ လူနာဆောင်များကို အကောင်အထည်ဖော်ဆောင်ရွက်မည်ဖြစ်သည်။

"ကလေးမွေးဖွားရန် အဆင်ပြေကောင်းမွန်သော လူ့အဖွဲ့အစည်း" တစ်ရပ် တည်ဆောက်ရေးသည် တရုတ်နိုင်ငံ၏ (၁၅) ကြိမ်မြောက် ငါးနှစ်စီမံကိန်း (၂၀၂၆-၂၀၃၀) တွင် အဓိကအာရုံစိုက်ဆောင်ရွက်ရမည့်အချက်တစ်ချက် ဖြစ်လာသည်။ အဆိုပါ စီမံကိန်းမူဘောင်တွင် ကလေးမွေးဖွားမှုကို အားပေးသည့်မက်လုံးများအပြင် ကလေးမွေးဖွားခြင်း၊ ကလေးပြုစုစောင့်ရှောက်ခြင်းနှင့် ပညာရေးစရိတ်များကို လျှော့ချရန် ကြိုးပမ်းမှုများ ပါဝင်သည်။

တရုတ်နိုင်ငံသည် ကိုယ်ဝန်ဆောင်မိခင်များ အတွက် ဝန်ဆောင်မှုများကိုလည်း တိုးချဲ့ဆောင်ရွက်ခဲ့သည်။ နိုင်ငံတစ်ဝန်း ကိုယ်ဝန်ဆောင်ကာလ အစောပိုင်း စောင့်ရှောက်မှုပေးသည့် ဆေးခန်းပေါင်း ၁၂၅၆၂ ခုကို တည်ထောင်ထားကြောင်းနှင့် ၎င်း ဆေးခန်းများသည် ခရိုင်အများစုတွင် ရှိနေပြီး ကိုယ်ဝန်ဆောင် အမျိုးသမီးများအနေဖြင့် ကိုယ်ဝန်ဆောင်ကာလ အစောပိုင်းအဆင့်များတွင် အကြံဉာဏ်ရယူခြင်းနှင့် အခြားဝန်ဆောင်မှုများကို ရရှိနိုင်မည်ဖြစ်ကြောင်း အမျိုးသား ကျန်းမာရေးကော်မရှင် ဥက္ကဋ္ဌ လီဟိုင်ချီကပြောကြားသည်။

ဆင်ဟွာ

■



သီရိလင်္ကာနိုင်ငံရှိ အသေးစား၊ အငယ်စားနှင့် အလတ်စားစီးပွားရေးလုပ်ငန်းများ ဖွံ့ဖြိုးရေးအတွက် အာရှဖွံ့ဖြိုးရေးဘဏ်က ချေးငွေပေးအပ်

ကိုလံဘို နိုဝင်ဘာ ၂၃

သီရိလင်္ကာနိုင်ငံရှိ အသေးစား၊ အငယ်စားနှင့် အလတ်စားစီးပွားရေးလုပ်ငန်းများ အားကောင်းလာစေရန် ရည်ရွယ်၍ အမေရိကန်ဒေါ်လာသန်း ၂၀၀ တန်ဖိုးရှိ ချေးငွေအစီအစဉ်တစ်ခုကို အာရှဖွံ့ဖြိုးရေးဘဏ်က အတည်ပြုလိုက်ကြောင်း နိုဝင်ဘာ ၂၃ရက်တွင် ထုတ်ပြန်ကြေညာခဲ့သည်။

အဆိုပါအစီအစဉ်အရ MSMEs လုပ်ငန်းများအတွက် ငွေကြေးအရင်းအမြစ်များရရှိနိုင်မှုကို ချဲ့ထွင်ပေးခြင်းနှင့် စီးပွားရေးဆိုင်ရာနှင့် ရာသီဥတုပြောင်းလဲမှုကြောင့် ဖြစ်ပေါ်လာနိုင်သည့် ထိခိုက်မှုများကို ခံနိုင်ရည်ရှိစေရန် ကူညီပေးမည်ဖြစ်သည်။

အဆိုပါအစီအစဉ်တွင် MSMEs များအတွက် ငွေကြေးဆိုင်ရာ ပတ်ဝန်းကျင်ကောင်းများ ဖန်တီးပေးရန် မူဝါဒအခြေပြုချေးငွေ အမေရိကန်ဒေါ်လာသန်း ၁၀၀ နှင့် ဘဏ္ဍာရေးကြားခံချေးငွေ အမေရိကန်ဒေါ်လာသန်း ၁၀၀ တို့ ပါဝင်သည်။

၎င်းတို့အနက် ဒေါ်လာ သန်း ၄၀ ကို သဘာဝပတ်ဝန်းကျင် ထိန်းသိမ်းရေးဆိုင်ရာစီမံကိန်းများအတွက် ထုတ်ချေးမည့် အစိမ်းရောင်ချေးငွေများအဖြစ် သတ်မှတ်ထားသည်။ သီရိလင်္ကာနိုင်ငံ၏ စုစုပေါင်း ပြည်တွင်းထုတ်ကုန်တန်ဖိုးတွင် MSMEs လုပ်ငန်းများက ၅၂ ရာခိုင်နှုန်းကျော် ပါဝင်နေပြီး အလုပ်အကိုင်အခွင့်အလမ်းစုစုပေါင်း၏ ၄၅ ရာခိုင်နှုန်းကိုလည်း ၎င်းတို့က ဖန်တီးပေးထားကြောင်း ADB၏ ထုတ်ပြန်ချက်အရ သိရသည်။

သို့သော်လည်း အဆိုပါလုပ်ငန်းများသည် ငွေကြေးအရင်းအမြစ်ရရှိရန်ခက်ခဲခြင်း၊ ဒီဂျစ်တယ်စနစ်အသုံးပြုမှု နည်းပါးခြင်း၊ ရာသီဥတုဆိုင်ရာ ဘေးအန္တရာယ်များနှင့် အခြားသောထိခိုက်မှုဒဏ်များကို ခံနိုင်ရည်အား နည်းပါးခြင်းစသည့် အခက်အခဲများနှင့် ဆက်လက်ရင်ဆိုင်နေရဆဲဖြစ်သည်။ ယခုအစီအစဉ်သည် ဘဏ္ဍာရေးဝန်ဆောင်မှုများအားလုံး လက်လှမ်းမီရရှိနိုင်ရေး၊ ချေးငွေဆိုင်ရာအချက်အလက်စနစ်များ၊ ဒီဂျစ်တယ်ဘဏ္ဍာရေးအခြေခံအဆောက်အအုံများ၊ ဘဏ္ဍာရေးဆိုင်ရာဗဟုသုတနှင့် စားသုံးသူအကာအကွယ်ပေးရေးတို့ကို တိုးတက်ကောင်းမွန်လာစေရန် ရည်ရွယ်သည့် ပြုပြင်ပြောင်းလဲမှုများကို အထောက်အကူပြုမည်ဖြစ်သည်။

ထို့ပြင် အသေးစားငွေကြေးဝန်ဆောင်မှုနှင့် ချေးငွေဆိုင်ရာ ကြီးကြပ်ကွပ်ကဲရေးအာဏာပိုင်အဖွဲ့ ဖွဲ့စည်းခြင်း၊ ချေးငွေအာမခံချက်စနစ်များ တိုးချဲ့ခြင်းနှင့် မမျှတသည့် အတိုးနှုန်းများဖြင့် ငွေထုတ်ချေးသည့်လုပ်ရပ်များကို လျှော့ချရန် ဆောင်ရွက်ချက်များကိုလည်း အဆိုပါအစီအစဉ်က ပံ့ပိုးသွားမည်ဖြစ်သည်။

ဆင်ဟွာ

ကမ္ဘောဒီးယားနိုင်ငံ၌ အသေးစားနှင့်အလတ်စားစီးပွားရေးလုပ်ငန်းဆိုင်ရာ ထုတ်ကုန်ပြပွဲကျင်းပ

ဖနောင်ပင် နိုဝင်ဘာ ၂၃

ကမ္ဘောဒီးယားနိုင်ငံ၏ ပြည်တွင်းထုတ်ကုန်ထုတ်လုပ်သူများကို ပိုမိုကျယ်ပြန့်သောဈေးကွက်များနှင့် ချိတ်ဆက်ပေးရန် ရည်ရွယ်ကျင်းပသည့် စတုတ္ထအကြိမ်မြောက် ကမ္ဘောဒီးယားနိုင်ငံ အသေးစားနှင့် အလတ်စားစီးပွားရေးလုပ်ငန်းဆိုင်ရာ ထုတ်ကုန်ပြပွဲအား နိုဝင်ဘာ ၂၁ ရက်တွင် ဝန်ကြီးချုပ် ဟွန်မာနတ်က ဖွင့်လှစ်ပေးခဲ့ကြောင်းသိရသည်။

နိုဝင်ဘာ ၂၂ ရက်အထိ ကျင်းပမည့် အဆိုပါပြပွဲတွင် ပြည်တွင်းထုတ်ကုန်အမျိုး တစ်ထောင်ကျော်အား ပြခန်းပေါင်း ၃၀၀ကျော်တွင် ခင်းကျင်းပြသမည်ဖြစ်သည်။

အဆိုပါ အသေးစားနှင့် အလတ်စား စီးပွားရေးလုပ်ငန်းများဆိုင်ရာ ထုတ်ကုန်ပြပွဲသည် စားသုံးသူ၊ လက်ကားရောင်းချသူနှင့် ကုန်ပစ္စည်းဖြန့်ဖြူးသူများအကြား တိုက်ရိုက်ချိတ်ဆက်ပေးမည့် စင်္ကြံအဖြစ် ဆောင်ရွက်ပေးမည်ဖြစ်ကာ နိုင်ငံသားများအား ပြည်တွင်းထုတ်ကုန်သုံးစွဲမှုမြှင့်တင်ရေးနှင့် ပြည်ပသွင်းကုန်များအပေါ် မှီခိုမှုလျှော့ချရေးအတွက် ဆောင်ရွက်မည်ဖြစ်ပြီး ထုတ်လုပ်သူများဘက်မှလည်း အရည်အသွေး ပြည့်မီသန့်ရှင်းလတ်ဆတ်သည့် ထုတ်ကုန်များကို ထုတ်လုပ်ကြရန် ဝန်ကြီးချုပ်က ပြပွဲအတွင်း တိုက်တွန်းခဲ့သည်။

လက်ရှိအချိန်တွင် ကမ္ဘောဒီးယားနိုင်ငံ ဈေးကွက်အတွင်း လည်ပတ်နေသော ကုန်ပစ္စည်းများအနက် ဒေသထွက်ကုန်ပစ္စည်းများမှာ ၃၀ ရာခိုင်နှုန်းခန့်ရှိကြောင်း သိရသည်။

အဆိုပါပြပွဲကို နိုင်ငံတစ်ဝန်းရှိ စီးပွားရေးလုပ်ငန်းရှင်များအား ဈေးကွက်အခွင့်အလမ်းများကို ရယူနိုင်ရန်၊ ထောက်ပံ့ပို့ဆောင်ရေးကွင်းဆက်များကို ခိုင်မာအားကောင်းစေရန်၊ အလုပ်အကိုင်များ ဖန်တီးပေးရန်နှင့် ထုတ်ကုန်စံချိန်စံညွှန်းများကို မြှင့်တင်နိုင်ရန် ရည်ရွယ်၍ စီစဉ်ကျင်းပခြင်းဖြစ်ကြောင်း ကမ္ဘောဒီးယားနိုင်ငံ အသေးစားနှင့် အလတ်စားစီးပွားရေးလုပ်ငန်းများအသင်းချုပ်ဥက္ကဋ္ဌ တေတိုင်ပေါ်ကပြောကြားသည်။

ဆင်ဟွာ

ယူနီဖောင်း၏ ဂုဏ်သိက္ခာနှင့် အဖွဲ့အစည်းတစ်ရပ်၏ စည်းလုံးညီညွတ်မှု

ဉာဏ်သစ်(မန်းတက္ကသိုလ်)

လူ့အဖွဲ့အစည်းတစ်ရပ် ဖွံ့ဖြိုးတိုးတက်ရန် အတွက် လူတစ်ဦးချင်းစီ၏အခန်းကဏ္ဍနှင့် လုပ်ငန်းတာဝန်များက အရေးပါလှသည်။ ကျောင်းသားများကအနာဂတ်အတွက်ပညာသင်ယူနေကြသူများဖြစ်ပြီး ဆရာ ဆရာမများက အသိပညာနှင့် အတတ်ပညာကို မျှဝေပေးသူများဖြစ်ကြသည်။

ဆရာဝန်များနှင့် ကျန်းမာရေးဝန်ထမ်းများက လူ့အသက်နှင့် ကျန်းမာရေးကို စောင့်ရှောက်ကြသကဲ့သို့ နည်းပညာနှင့် အသက်မွေးဝမ်းကျောင်းပညာ (TVET) ကျွမ်းကျင်လုပ်သားများက နိုင်ငံ၏ စက်မှု၊ ဆောက်လုပ်ရေးနှင့် ဝန်ဆောင်မှုကဏ္ဍများတွင် လက်တွေ့ကျသော လုပ်ငန်းတာဝန်များကို ထမ်းဆောင်ကြသည်။ လုပ်ငန်းတာဝန်များ မတူညီကြသော်လည်း လူတိုင်း၏လုပ်ဆောင်မှုသည် လူ့အဖွဲ့အစည်းအတွက် တန်ဖိုးရှိသည်။

ထိုကဲ့သို့ မတူညီသောအခန်းကဏ္ဍများကို တစုတစည်းတည်း ချိတ်ဆက်ပေးသည့်အဖွဲ့အစည်းဆိုင်ရာ သင်္ကေတတစ်ခုမှာ ယူနီဖောင်းဖြစ်သည်။ ကျောင်းဝတ်စုံ၊ ဆရာဝန်၏ အဖြူရောင် တာဝန်ကုတ်အင်္ကျီ၊ သူနာပြုဝတ်စုံ၊ TVET သင်တန်းသားများနှင့် ကျွမ်းကျင်လုပ်သားများ၏ လုပ်ငန်းဝတ်စုံတို့သည် အရောင်နှင့် ဒီဇိုင်း မတူညီကြသော်လည်း ဝတ်ဆင်သူ၏အဖွဲ့အစည်း၊ တာဝန်နှင့် လုပ်ငန်းသဘောသဘာဝကို ဖော်ပြပေးကြသည်။

ယူနီဖောင်းကို အဖွဲ့အစည်းတစ်ခု၏အကာအကွယ် အဖြစ်တစ်ခုနှင့် နှိုင်းယှဉ်နိုင်သည်။ အဖွဲ့ဝင်များအား တူညီသောရည်မှန်းချက်အောက်တွင် စည်းလုံးစေပြီး တာဝန်များကို စနစ်တကျ ဆောင်ရွက်နိုင်ရန် အထောက်အကူပြုသောကြောင့် ဖြစ်သည်။ သို့သော် ယူနီဖောင်း၏အဓိပ္ပာယ်သည် ဝတ်ဆင်ထားခြင်းတစ်ခုတည်းတွင် မပြီးဆုံးဘဲ ယင်းကို ကိုယ်စားပြုသည့်တာဝန်၊ စည်းကမ်း၊ လုံခြုံရေးနှင့် အပြန်အလှန်လေးစားမှုတို့ကို လက်တွေ့ကျင့်သုံးနိုင်ခြင်းတွင် ပိုမိုပြည့်စုံလာသည်။

ကျောင်းသားနှင့် ဆရာ ဆရာမတို့၏ဝတ်စုံ ပညာရေး၏ အမှတ်သညာနှင့် အမှတ်တရ

ယူနီဖောင်းသည် အဖွဲ့အစည်းတစ်ခု၏ အမှတ်သညာကို မြင်သာစွာ ဖော်ပြပေးသည့် အမှတ်အသားတစ်ခုဖြစ်သည်။ လူအများစုသည် ငယ်စဉ်ကလေးဘဝမှစ၍ ကျောင်းသားဘဝကို ဖြတ်သန်းခဲ့ကြပြီး ကျောင်းဝတ်စုံကို ဝတ်ဆင်ကာ ပညာသင်ယူခဲ့ကြသည့် အမှတ်တရများလည်း ရှိကြသည်။ ကျောင်းဝတ်စုံသည် အဝတ်အစားတစ်စုံမျှသာမဟုတ်ဘဲ ပညာသင်ယူမှု၏ အစပြုရာ၊ မိတ်ဆွေသူငယ်ချင်းများနှင့် အတူတကွ ကြိုးစားခဲ့ရသည့် နေ့ရက်များနှင့် ကျောင်းဘဝ၏ ရင်းနှီးနွေးထွေးမှုတို့ကို ပြန်လည်သတိရစေသည့် သင်္ကေတတစ်ခု ဖြစ်သည်။

ကျောင်းသား ကျောင်းသူများ တူညီသော ဝတ်စုံကို ဝတ်ဆင်ကြခြင်းသည် မိသားစုနောက်ခံ၊ လူမှုအဆင့်အတန်းနှင့် ကိုယ်ပိုင်အခြေအနေများ မတူညီကြသော်လည်း ကျောင်းသားများ ဖြစ်ကြောင်း ဖော်ပြပေးသည်။ ထိုသို့ တူညီစွာ ဝတ်ဆင်ခြင်းမှတစ်ဆင့် အချင်းချင်းရင်းနှီးမှု၊ စည်းလုံးညီညွတ်မှုနှင့် ကျောင်းအပေါ် ချစ်ခင်ဂုဏ်ယူမှုတို့လည်း တိုးပွားစေနိုင်သည်။

ကျောင်းဝတ်စုံကို သန့်ရှင်းသပ်ရပ်စွာ ဝတ်ဆင်ခြင်းသည် မိမိကိုယ်ကို လေးစားတတ်မှုနှင့် စည်းကမ်းရှိမှုကို လက်တွေ့ဖော်ပြခြင်းဖြစ်သည်။ သတ်မှတ်ထားသော ဝတ်စုံစည်းကမ်းကို လိုက်နာခြင်း၊ အချိန်မှန်ကျောင်းတက်ခြင်း၊ စာသင်ခန်းနှင့် ကျောင်းပတ်ဝန်းကျင်ကို သန့်ရှင်းစွာထိန်းသိမ်းခြင်းတို့သည် ကျောင်းသားဘဝမှ စတင်သင်ယူရသော ကောင်းမွန်သည့်အလေ့အကျင့်များ ဖြစ်ကြသည်။

ထို့ပြင် ကျောင်းဝတ်စုံသည် အဝတ်အစား အပေါ် အလွန်အကျွံယှဉ်ပြိုင်မှုများကို လျော့နည်းစေပြီး ကျောင်းသားများအား ပညာသင်ယူမှု၊ အရည်အချင်းဖွံ့ဖြိုးမှုနှင့် အချင်းချင်း ပူးပေါင်းဆောင်ရွက်မှုတို့အပေါ် ပိုမိုအာရုံစိုက်နိုင်ရန် အထောက်အကူပြုသည်။ ဝတ်စုံတူညီခြင်းသည် လူတိုင်း၏အရည်အချင်းနှင့် ကိုယ်ပိုင်ထူးခြားချက်များ တူညီသွားခြင်းမဟုတ်ဘဲ မတူညီသောအရည်အချင်းများကို တန်းတူအခွင့်အလမ်းရှိသည့် ပညာသင်ယူမှုပတ်ဝန်းကျင်တစ်ခုအတွင်း ဖွံ့ဖြိုးစေခြင်းဖြစ်သည်။

အလားတူ ဆရာ ဆရာမများ၏ ဝတ်စား ဆင်ယင်မှုသည်လည်း ပညာရေးအဖွဲ့အစည်းတစ်ခု၏ ဂုဏ်သိက္ခာနှင့် သင်ကြားရေးတာဝန်ကို ထင်ဟပ်စေသည်။ သန့်ရှင်းသပ်ရပ်ပြီး လုပ်ငန်းခွင်နှင့် သင့်လျော်သော ဆရာ ဆရာမတို့၏ ဝတ်စား ဆင်ယင်မှုသည် ကျောင်းသားများအတွက် စံနမူနာ ကောင်းတစ်ခုဖြစ်စေသည်။ ဆရာ ဆရာမများသည် အသိပညာကို သင်ကြားပေးသူများသာမက အပြုအမူ၊ စည်းကမ်းနှင့် လူမှုဆက်ဆံရေးတို့ကိုပါ လက်တွေ့ပြသပေးကြသူများဖြစ်သည်။ ထို့ကြောင့် ဝတ်စုံနှင့် အသွင်အပြင်သည် သင်ကြားရေးအပေါ် လေးနက်မှု၊ ကျောင်းသားများအပေါ် လေးစားမှုနှင့် မိမိတာဝန်အား တန်ဖိုးထားမှုကို ဖော်ပြနိုင်သည်။ ကျောင်းသားများနှင့် ဆရာ ဆရာမများသည် ဝတ်စုံစုံပုံစံမတူညီကြသော်လည်း ပညာရေး၏ တူညီသောရည်မှန်းချက်အောက်တွင် အတူတကွ ရပ်တည်နေကြသူများဖြစ်သည်။

ထို့ကြောင့် ကျောင်းဝတ်စုံသည် ကျောင်းသားဘဝ၏ အမှတ်တရတစ်ခုအဖြစ်သာမက စည်းကမ်း၊ ပညာသင်ယူလိုစိတ်၊ မိတ်ဆွေသံယောဇဉ်နှင့် အဖွဲ့အစည်းအပေါ် ချစ်ခင်ဂုဏ်ယူမှုတို့ကို ပျိုးထောင်ပေးသည့် တန်ဖိုးရှိသော သင်္ကေတတစ်ခုဖြစ်သည်။ ယနေ့ ကျောင်းဝတ်စုံကို မြင်တွေ့ရသည့်အခါ မိမိတို့၏ ငယ်စဉ်ကျောင်းသားဘဝကို ပြန်လည်သတိရနိုင်သကဲ့သို့ မျိုးဆက်သစ်ကလေးများ ပညာသင်ယူနေကြသည့် အနာဂတ်မျှော်လင့်ချက်ကိုလည်း မြင်တွေ့နိုင်သည်။ ကျောင်းသားများက မိမိတို့၏ ကျောင်းဝတ်စုံကို ဂုဏ်ယူစွာဝတ်ဆင်ကြပြီး ဆရာ ဆရာမများကလည်း မိမိတို့၏ ပညာပေးတာဝန်နှင့် လျော်ညီသောအသွင်အပြင်ကို ထိန်းသိမ်းကြပါက ကျောင်းတစ်ကျောင်း၏ အမှတ်သညာသည် ပိုမိုတင့်တယ်လာမည်ဖြစ်သည်။

မြန်မာနိုင်ငံတွင်လည်း ပညာရေးဝန်ကြီးဌာန၏ ပညာသင်နှစ်အလိုက် ကျောင်းအပ်နှံရေးအစီအစဉ်များ၌ ကျောင်းဝတ်စုံနှင့် ပညာသင်ထောက်ကူပစ္စည်းများ ပံ့ပိုးပေးမှုကို တွေ့မြင်နိုင်သည်။ ယင်းသည် ကျောင်းသားများ ပညာသင်ယူရာတွင် အထောက်အကူပြုသည့်အပြင် မိသားစုများ၏ ဝတ်စုံကုန်ကျစရိတ်ကိုလည်း လျော့ချပေးနိုင်သည့် အစီအစဉ်ဖြစ်သည်။ ထို့ကြောင့် ကျောင်းဝတ်စုံသည် ကျောင်း၏ အမှတ်သညာတစ်ခုသာမက ပညာသင်ယူခွင့်ကို ပံ့ပိုးပေးသည့် အစိတ်အပိုင်းတစ်ခုလည်းဖြစ်သည်။

တာဝန်နှင့် ဝန်ဆောင်မှုအပေါ် ယုံကြည်မှုတည်ဆောက်ခြင်း

လုပ်ငန်းအမျိုးအစားအလိုက် သတ်မှတ်ထားသော ယူနီဖောင်းများသည် ဝန်ဆောင်မှုရယူသူများအတွက် မိမိတို့နှင့်ဆက်သွယ်ရမည့် တာဝန်ရှိသူကို သိရှိစေရန် ကူညီပေးသည်။ ဆေးရုံတစ်ရုံတွင် ဆရာဝန်၏ အဖြူရောင်ကုတ်အင်္ကျီ၊ သူနာပြုနှင့် အခြားကျန်းမာရေးဝန်ထမ်းများ၏ သီးခြားဝတ်စုံများကို တွေ့မြင်ရခြင်းက လူနာများအနေဖြင့် မည်သူ့ထံမှ မည်သည့်အကူအညီကို ရယူနိုင်ကြောင်း ခွဲခြားသိရှိစေသည်။ ဆရာဝန်၏ အဖြူရောင် ကုတ်အင်္ကျီသည် ဆေးပညာဆိုင်ရာကျွမ်းကျင်မှုနှင့် တာဝန်ယူမှုကို ကိုယ်စားပြုသည့် သင်္ကေတတစ်ခု ဖြစ်သကဲ့သို့ လူနာများအပေါ် စာနာမှု၊ လေးစားမှုနှင့် ကျင့်ဝတ်လိုက်နာမှုတို့ကိုလည်း သတိရစေသည်။

မြန်မာနိုင်ငံတွင် ဆရာဝန်များ၏ အဖြူရောင် တာဝန်ကုတ်အင်္ကျီကို ဝတ်ဆင်ခြင်းသည် တာဝန်နှင့် ကတိကဝတ်တစ်ရပ်ဖြစ်ကြောင်း ဖော်ပြထားသည်။ အဓိကအားဖြင့် လူနာတိုင်းကို ဂုဏ်သိက္ခာရှိစွာ ဆက်ဆံခြင်း၊ ဆေးပညာကျင့်ဝတ်ကို လိုက်နာခြင်းနှင့် အမြဲတစေ သင်ယူလေ့လာနေခြင်းတို့သည် ဝတ်စုံ၏ ဂုဏ်သိက္ခာကိုပြည့်စုံစေသော အချက်များ ဖြစ်သည်။ ထို့အပြင် ကျန်းမာရေးဝန်ဆောင်မှုများတွင် လက်သန့်ရှင်းရေး၊ လိုအပ်သည့်အကာအကွယ်ပစ္စည်းများ အသုံးပြုရေးနှင့် လူနာဘေးကင်းရေး လုပ်ထုံးလုပ်နည်းများကိုလည်း လိုက်နာရန်လိုအပ်သည်။ ထို့ကြောင့် ယူနီဖောင်းသည် ယုံကြည်မှုကို စတင်တည်ဆောက်ပေးနိုင်သော်လည်း ယုံကြည်မှုကို ရေရှည်ထိန်းသိမ်းပေးနိုင်သည်မှာ ဝတ်ဆင်သူ၏ အရည်အချင်းနှင့် အပြုအမူပင်ဖြစ်သည်။

လုပ်ငန်းခွင်ဘေးကင်းရေးနှင့် အကာအကွယ်ပေးမှု

ယူနီဖောင်း၏အရေးပါမှုသည် အဖွဲ့အစည်း အမှတ်သညာနှင့် တာဝန်ခဲ့ခြားသိရှိမှုတို့ထက် ပိုမို ကျယ်ပြန့်ပြီး လုပ်ငန်းခွင်ဘေးကင်းရေးနှင့်လည်း ဆက်စပ်နေသည်။ စက်ရုံ၊ အလုပ်ရုံ၊ ဆောက်လုပ်ရေး လုပ်ငန်းနှင့် လျှပ်စစ်လုပ်ငန်းများတွင် အလုပ်သဘော သဘာဝအလိုက် သင့်လျော်သောလုပ်ငန်းဝတ်စုံနှင့် တစ်ကိုယ်ရေကာကွယ်ရေးပစ္စည်းများ လိုအပ်သည်။ဥပမာအားဖြင့် ဂဟေဆော်လုပ်သားများသည် မီးပွားနှင့် အပူဒဏ်ကိုကာကွယ်နိုင်သော ဝတ်စုံ၊ မျက်နှာကာနှင့် လက်အိတ်များကို အသုံးပြုရသည်။ ဆောက်လုပ်ရေးလုပ်သားများအနေဖြင့် လုံခြုံရေးဦးထုပ်၊ လုံခြုံရေးဖိနပ်နှင့် မြင်သာထင်ရှားသော အင်္ကျီများကို လိုအပ်သလိုဝတ်ဆင်ရသည်။ လျှပ်စစ်လုပ်ငန်းများတွင်လည်း လုပ်ငန်းအန္တရာယ်နှင့် ကိုက်ညီသော လျှပ်ကာပစ္စည်းများကို အသုံးပြုရမည်ဖြစ်သည်။

အလုပ်သမားဝန်ကြီးဌာနသည် စက်ရုံ၊ အလုပ်ရုံနှင့် လုပ်ငန်းခွင်များတွင် ဘေးအန္တရာယ်ကင်းရှင်းပြီး ကျန်းမာရေးနှင့် ညီညွတ်သောအခြေအနေများ ဖြစ်ပေါ်လာစေရန် OSH ဆိုင်ရာ ပြဋ္ဌာန်းချက်များ နှင့်အညီ အသိပညာပေးခြင်း၊ စစ်ဆေးခြင်းနှင့် လိုအပ်သည့် ညွှန်ကြားချက်များ ထုတ်ပြန်ခြင်းတို့ကို ဆောင်ရွက်လျက်ရှိသည်။ ၂၀၁၉ ခုနှစ် လုပ်ငန်းခွင်ဘေးအန္တရာယ် ကင်းရှင်းရေးနှင့် ကျန်းမာရေးဥပဒေ (ပြည်ထောင်စုလွှတ်တော်ဥပဒေ အမှတ် ၈/၂၀၁၉) သည်လည်း လုပ်ငန်းခွင်ဘေးကင်းရေးဆိုင်ရာ ဥပဒေမူဘောင်တစ်ရပ်ဖြစ်သည်။ ထို့ကြောင့် အလုပ်ရှင်က လုပ်ငန်းအန္တရာယ်အလိုက် သင့်လျော်သောအကာအကွယ်ပစ္စည်းများ ပံ့ပိုးပေးခြင်း၊ အလုပ်သမားက သတ်မှတ်ထားသည့်အတိုင်း အသုံးပြုခြင်းနှင့် တာဝန်ရှိသူများက စစ်ဆေးကြီးကြပ်ခြင်းတို့ကို စနစ်တကျဆောင်ရွက်ရန် လိုအပ်သည်။ အပြာရောင်လုပ်ငန်းဝတ်စုံတစ်စုံသည် အလုပ်သမားအဖွဲ့၏ အမှတ်အသားဖြစ်သော်လည်း လိုအပ်သောလုံခြုံရေးပစ္စည်းများကို အစားထိုးနိုင်ခြင်းမရှိကြောင်းကိုလည်း သတိပြုရမည်။

ကျွမ်းကျင်မှု၊ လုပ်ငန်းအတွေ့အကြုံနှင့် အလုပ်အကိုင်အဆင့်သင့်ဖြစ်မှု

နည်းပညာနှင့် အသက်မွေးဝမ်းကျောင်းပညာ (TVET) သင်တန်းများတွင် ယူနီဖောင်းသည် သင်တန်းသားများ၏စိတ်ဓာတ်ကို မြှင့်တင်ပေးရုံသာမက လက်တွေ့လုပ်ငန်းခွင်အတွက် ကြိုတင်ပြင်ဆင်ပေးသည့် အထောက်အကူတစ်ခုလည်း ဖြစ်သည်။ လက်သမား၊ ပန်းရံ၊ လျှပ်စစ်၊ ဂဟေဆော်၊ မော်တော်ယာဉ်ပြုပြင်ရေးနှင့် ဟိုတယ်ဝန်ဆောင်မှု သင်တန်းများတွင် သင်တန်းအမျိုးအစားအလိုက် သင့်လျော်သောဝတ်စုံနှင့် လိုအပ်သည့် အကာအကွယ်ပစ္စည်းများကို အသုံးပြုရသည်။ သင်တန်းသားများသည် ဝတ်စုံကို သန့်ရှင်းသပ်ရပ်စွာ ထိန်းသိမ်းခြင်း၊ ကိရိယာများကို စနစ်တကျအသုံးပြုခြင်းနှင့် လုပ်ငန်းခွင်စည်းကမ်းများကို လိုက်နာခြင်းတို့မှတစ်ဆင့် အလုပ်အကိုင်အတွက် လိုအပ်သော အလေ့အကျင့်များကို ရရှိနိုင်သည်။

နယ်စပ်ရေးရာဝန်ကြီးဌာန၏ နည်းပညာသင်တန်းကျောင်းများတွင် သင်တန်းသားများအတွက် တီရှပ်၊ ဘောင်းဘီ၊ ကင်းဘတ်ဖိနပ်နှင့် ခြေအိတ်များ ပံ့ပိုးပေးထားကြောင်း ဝန်ကြီးဌာန၏ website တွင် ဖော်ပြထားသည်။ ထို့ပြင် ဆောက်လုပ်ရေး၊ လျှပ်စစ်၊ ဂဟေဆော်၊ မော်တော်ယာဉ်ပြုပြင်ရေးနှင့် ဟိုတယ်ဝန်ဆောင်မှုဆိုင်ရာ သင်တန်းများကိုလည်း ဖွင့်လှစ်သင်ကြားပေးလျက်ရှိသည်။ သိပ္ပံနှင့် နည်းပညာဝန်ကြီးဌာနအောက်ရှိ နည်းပညာ သက်မွေးပညာနှင့် လေ့ကျင့်ရေးဦးစီးဌာန၏ website တွင်လည်း မြို့ပြအင်ဂျင်နီယာနယ်ပယ် ဆိုင်ရာ လက်သမား၊ ပန်းရံ၊ သံချည်သံကွေး၊ လမ်းခင်းနှင့် ပိုက်ဆက်သင်တန်းများကို ဖော်ပြထားသည်။ ဤဥပမာများက သင်တန်းဝတ်စုံသည် လက်တွေ့ပညာသင်ယူမှုနှင့် လုပ်ငန်းခွင် အဆင်သင့်ဖြစ်မှုကို ပံ့ပိုးပေးနိုင်ကြောင်း ပြသနေသည်။

အရောင်၊ ဒီဇိုင်းနှင့် မျှတသော စည်းမျဉ်းများ

ယူနီဖောင်း၏ အရောင်နှင့် ဒီဇိုင်းသည် အလှအပ အတွက်သာမက လုပ်ငန်းဆိုင်ရာလိုအပ်ချက်များကို ဖြည့်ဆည်းပေးရန်လည်း အရေးကြီးသည်။ အဖွဲ့အစည်းတစ်ခု၏ သတ်မှတ်အရောင်သည် အဖွဲ့ဝင်ဖြစ်မှုကို ဖော်ပြနိုင်သကဲ့သို့ လုပ်ငန်းခွင်အချို့တွင် မြင်သာထင်ရှားသောအရောင်များသည် အန္တရာယ်ရှိသည့်နေရာများ၌ ဝတ်ဆင်သူကို အလွယ်တကူ သတိပြုမိစေနိုင်သည်။ ဆေးရုံများတွင်လည်း ဝတ်စုံအရောင်နှင့် ဒီဇိုင်းများကို သင့်လျော်စွာ သတ်မှတ်ခြင်းဖြင့် ဝန်ထမ်းအမျိုးအစားနှင့် တာဝန်များကို ခွဲခြားသိရှိနိုင်စေသည်။ စာမျက်နှာ ၁၅ သို့ ❖

“ကျောင်းသား ကျောင်းသူများ တူညီသောဝတ်စုံကို ဝတ်ဆင်ကြခြင်းသည် မိသားစုနောက်ခံ၊ လူမှုအဆင့်အတန်းနှင့် ကိုယ်ပိုင်အခြေအနေများ မတူညီကြသော်လည်း ကျောင်းသားများဖြစ်ကြောင်း ဖော်ပြပေးသည်။ ထိုသို့ တူညီစွာ ဝတ်ဆင်ခြင်းမှတစ်ဆင့် အချင်းချင်းရင်းနှီးမှု၊ စည်းလုံးညီညွတ်မှုနှင့် ကျောင်းအပေါ် ချစ်ခင်ဂုဏ်ယူမှုတို့လည်း တိုးပွားစေနိုင်သည်။”

ရွှေတိဂုံစေတီတော်၊ ဗိုလ်တထောင်ကျိုက်ဒေးအပ် ဆံတော်ဦးစေတီတော်နှင့် သီရိမင်္ဂလာကမ္ဘာအေးစေတီတော်တို့တွင် မသိုးသင်္ကန်းရက်လုပ်ပူဇော်ပြုင်ပွဲများ ကျင်းပ

ရန်ကုန် နိုဝင်ဘာ ၂၃

တန်ဆောင်မုန်းလပြည့်အခါသမယ နေ့ထူးနေ့မြတ်တွင် မသိုးရွှေကြာသင်္ကန်း ကပ်လှူပူဇော်နိုင်ရန် ရန်ကုန်မြို့ရှိ လေးဆူဓာတ်ပုံ ရွှေတိဂုံစေတီတော်မြတ်ကြီး၌ (၃၈)ကြိမ်မြောက် မသိုးသင်္ကန်းရက်လုပ်ပြိုင်ပွဲ ဖွင့်ပွဲကို ယနေ့ညနေ ၄ နာရီတွင် စေတီတော်ရာဟုထောင့်အောင်မြေ၌ ကျင်းပသည်။

ဦးစွာ ရန်ကုန်တိုင်းဒေသကြီးဝန်ကြီးချုပ် ဦးအောင်နိုင်သူ၊ တိုင်းဒေသကြီး ဝန်ကြီးများ၊ ဂေါပကအဖွဲ့ဝင်များ၊ ယှဉ်ပြိုင်ရက်လုပ်ကြမည့် ပြိုင်ပွဲဝင်များက စေတီတော်ရှေးဟောင်းဗုဒ္ဓရုပ်ပွားတော်များတန်ဆောင်း စုရုပ်မှစတင်ကာ ရွှေတိဂုံစေတီတော်မြတ်ကြီးကို လက်ယာရစ်တစ်ပတ် လှည့်လည်ပူဇော်ကြသည်။

ပေးအပ်လှူဒါန်း

ဆက်လက်၍ မသိုးသင်္ကန်းရက်လုပ်ပြိုင်ပွဲ ဖွင့်ပွဲကို ကျင်းပရာ တိုင်းဒေသကြီးဝန်ကြီးချုပ်က ဇယမင်္ဂလာစာတမ်းကို ဖတ်ကြားပြီး တာဝန်ရှိသူများနှင့်အတူ ပြိုင်ပွဲကို ဖွင့်လှစ်ပေးကာ ပြိုင်ပွဲဝင် ရက်ကန်းစင်တော်များ၏ ယှဉ်ပြိုင်ရက်လုပ်နေမှုကို ကြည့်ရှုအားပေး၍ အလှူငွေများ ပေးအပ်လှူဒါန်းသည်။

မသိုးသင်္ကန်းရက်ပြိုင်ပွဲတွင် ရက်ကန်းစင်တော်ကိုးစင် ပါဝင်ယှဉ်ပြိုင်ရက်လုပ်ကြပြီး ပြိုင်ပွဲတွင် ပထမဆု ငွေကျပ် ၄၅ သိန်း၊ ဒုတိယဆုငွေကျပ်သိန်း ၄၀၊ တတိယဆု ငွေကျပ် ၃၅သိန်း၊ စတုတ္ထဆုငွေကျပ် သိန်းခုဝ နှင့် နှစ်သိမ့်ဆုတစ်ဆုလျှင် ငွေကျပ်သိန်း ၂၀ စီအပြင် ဆုဖလားတစ်ခုစီ ချီးမြှင့်သွားမည်ဖြစ်သည်။



ရွှေတိဂုံစေတီတော်မြတ်ကြီး၌ (၃၈)ကြိမ်မြောက် မသိုးသင်္ကန်းရက်လုပ်ပြိုင်ပွဲ ဖွင့်ပွဲကျင်းပစဉ်။

ထို့အတူ တိုင်းဒေသကြီးဝန်ကြီးချုပ်သည် ဗိုလ်တထောင်ကျိုက်ဒေးအပ် ဆံတော်ဦးစေတီတော်ရင်ပြင်တော်ပေါ်ရှိ တိုးချဲ့ဓမ္မရင်ပြင်၌ ကျင်းပသည့် (၄၂)ကြိမ်မြောက် မသိုးရွှေကြာသင်္ကန်း ရက်လုပ်ပြိုင်ပွဲ ဖွင့်ပွဲသို့ တက်ရောက်အမှာစကားပြောကြားပြီး ပြိုင်ပွဲဝင် ရက်ကန်းစင်တော်များ၏ ယှဉ်ပြိုင်ရက်လုပ်နေမှုကို ကြည့်ရှုအားပေး၍ အလှူငွေများ ပေးအပ်လှူဒါန်းသည်။

ပြိုင်ပွဲတွင် ရက်ကန်းစင်တော် ၂၄ စင် ပါဝင်ယှဉ်ပြိုင်ရက်လုပ်ကြပြီး ပထမဆု ငွေကျပ်သိန်း ၂၀၊ ဒုတိယဆု ငွေကျပ် ၁၅ သိန်း၊ တတိယဆု ငွေကျပ် ၁၃ သိန်းနှင့် နှစ်သိမ့်ဆုတစ်ဆုလျှင် ငွေကျပ်ငါးသိန်းစီ ချီးမြှင့်သွားမည်ဖြစ်သည်။

ညနေပိုင်းတွင် သီရိမင်္ဂလာကမ္ဘာအေးစေတီတော် ဂေါပကအဖွဲ့ကကြီးမှူး၍ (၂၆)ကြိမ်မြောက် မသိုးသင်္ကန်းရက်လုပ်ပြိုင်ပွဲကို အဆိုပါစေတီတော်ရင်ပြင်၌ ကျင်းပရာ တိုင်းဒေသကြီးဝန်ကြီးများ၊ ရန်ကုန်မြို့အခြေစိုက် နိုင်ငံခြားသံရုံးများမှ သံအမတ်ကြီးများ၊ သံရုံးယာယီတာဝန်ခံများ၊ ဌာနဆိုင်ရာ တာဝန်ရှိသူများ တက်ရောက်ကြည့်ရှုအားပေးကြသည်။

ပြိုင်ပွဲကို တိုင်းဒေသကြီးဝန်ကြီးများနှင့် တာဝန်ရှိသူများက ဖွင့်လှစ်ပေးကြပြီး ရက်ကန်းစင်တော်များအတွက် အလှူငွေများ ပေးအပ်လှူဒါန်းကာ မသိုးသင်္ကန်း ယှဉ်ပြိုင်ရက်လုပ်နေမှုကို ကြည့်ရှုအားပေးကြသည်။

ပြိုင်ပွဲတွင် ရက်ကန်းစင်တော်ခုနစ်စင် ဝင်ရောက် ယှဉ်ပြိုင်ခဲ့ပြီး ပထမဆုငွေကျပ် ၁၀ သိန်း၊ ဒုတိယဆု ငွေကျပ်ရှစ်သိန်း၊ တတိယဆု ငွေကျပ်ခြောက်သိန်း၊ နှစ်သိမ့်ဆု ငွေကျပ်ငါးသိန်းစီနှင့် ဂုဏ်ပြုမှတ်တမ်းလွှာများ ပေးအပ်သွားမည်ဖြစ်သည်။

အဆိုပါစေတီတော်များ၌ ပြိုင်ပွဲဝင်များ ရက်လုပ်သည့် မသိုးရွှေကြာသင်္ကန်းများအား တန်ဆောင်မုန်းလပြည့်နေ့ အရုဏ်ဦးတွင် စေတီတော်နှင့် စေတီတော်ပရိဂုဏ်ရှိဗုဒ္ဓရုပ်ပွားတော်များအား ဆက်ကပ်လှူဒါန်းသွားကြမည်ဖြစ်ကြောင်း သိရသည်။

ဧော်မင်းလတ်(MNA)



ဗိုလ်တထောင်ကျိုက်ဒေးအပ် ဆံတော်ဦးစေတီတော်ရင်ပြင်တော်ပေါ်ရှိ တိုးချဲ့ဓမ္မရင်ပြင်၌ ကျင်းပသည့် (၄၂)ကြိမ်မြောက် မသိုးရွှေကြာသင်္ကန်းရက်လုပ်ပြိုင်ပွဲ ဖွင့်ပွဲကျင်းပစဉ်။



သီရိမင်္ဂလာကမ္ဘာအေးစေတီတော်ရင်ပြင်၌ ကျင်းပသည့် (၂၆)ကြိမ်မြောက် မသိုးသင်္ကန်းရက်လုပ်ပြိုင်ပွဲ ဖွင့်ပွဲကျင်းပစဉ်။

❖ စာမျက်နှာ ၁၄ မှ

ထို့ကြောင့် ဝတ်စုံဒီဇိုင်းရေးဆွဲရာတွင် အထည်သား၏ ခိုင်ခံ့မှု၊ လေဝင်လေထွက်ကောင်းမှု၊ သန့်ရှင်းရေးလုပ်ရလွယ်ကူမှု၊ လှုပ်ရှားသွားလာရ အဆင်ပြေမှုနှင့် လုပ်ငန်းခွင်အန္တရာယ်တို့ကို ထည့်သွင်းစဉ်းစားသင့်သည်။

ထို့အတူ ယူနီဖောင်းစည်းမျဉ်းများသည်လည်း ရှင်းလင်းပြီး မျှတမှုရှိရမည်။ ဝတ်စုံအရွယ်အစားနှင့် ပုံစံသည် ဝတ်ဆင်သူ၏ ကိုယ်ခန္ဓာအနေအထား၊ အသက်အရွယ်နှင့် လုပ်ငန်းတာဝန်တို့နှင့် ကိုက်ညီရန်လိုအပ်သည်။ ဝတ်စုံစည်းကမ်းကို စစ်ဆေးရာတွင်လည်း လူတစ်ဦးချင်း၏ဂုဏ်သိက္ခာကို မထိခိုက်စေဘဲ သတ်မှတ်ထားသော လုပ်ထုံးလုပ်နည်းများအတိုင်း ဆောင်ရွက်သင့်သည်။ ယူနီဖောင်းတစ်ခုက အဖွဲ့ဝင်များအကြား တူညီမှုကိုဖော်ပြနိုင်သော်လည်း အခွင့်အရေးနှင့် အခွင့်အလမ်းများ တန်းတူရရှိရေးကို အလိုအလျောက် အာမခံပေးနိုင်ခြင်း မရှိပေ။ ယင်းအတွက် ခွဲခြားဆက်ဆံမှုကင်းသော စည်းမျဉ်းများ၊ တရားမျှတသော စီမံခန့်ခွဲမှုနှင့် အပြန်အလှန်လေးစားမှုတို့လိုအပ်သည်။ အဖွဲ့အစည်းတစ်ခုတွင် ယူနီဖောင်း၏ အရောင်နှင့် ဒီဇိုင်းကို တန်ဖိုးထားသကဲ့သို့ ဝတ်ဆင်သူတိုင်း၏ အခွင့်အရေးနှင့် ဂုဏ်သိက္ခာကိုလည်း တန်းတူတန်ဖိုးထားရန် အရေးကြီးသည်။

ဂုဏ်ယူဝင့်ကြွားစွာ ဝတ်ဆင်ထိုက်သော ယူနီဖောင်း

ယူနီဖောင်းတစ်စုံကို ဝတ်ဆင်လိုက်သည့်အခါ မိမိသည် အဖွဲ့အစည်းတစ်ခု၏ အဖွဲ့ဝင်ဖြစ်ကြောင်း သာမက ထိုအဖွဲ့အစည်း၏ တာဝန်နှင့် ဂုဏ်သိက္ခာကိုပါ ကိုယ်စားပြုနေကြောင်း သတိပြုရမည်ဖြစ်ပါသည်။ ကျောင်းသားတစ်ဦး၏ ကျောင်းဝတ်စုံသည် ပညာသင်ယူလိုစိတ်ကို အားပေးပြီး ဆရာဝန်၏ အဖြူရောင်ကုတ်အင်္ကျီသည် လူနာအပေါ်ထားရှိသည့် ကတိကဝတ်ကို သတိရစေသည်။ TVET ကျွမ်းကျင်လုပ်သားတစ်ဦး၏ လုပ်ငန်းဝတ်စုံသည်လည်း လက်တွေ့ကျွမ်းကျင်မှုနှင့် ဘေးကင်းစွာ အလုပ်လုပ်ကိုင်လိုသည့်စိတ်ထားကို ဖော်ပြပေးသည်။ ထိုဝတ်စုံများ၏ အမှန်တကယ်တန်ဖိုးသည် အရောင်လှပမှုနှင့် ဒီဇိုင်းကောင်းမွန်မှုတို့တွင်သာ မရှိဘဲ ဝတ်ဆင်သူ၏စည်းကမ်း၊ ကျွမ်းကျင်မှု၊ ရိုးသားမှုနှင့် တာဝန်ယူမှုတို့ဖြင့် ပိုမိုပြည့်စုံလာသည်။ အဖွဲ့အစည်းများကလည်း သင့်လျော်သောဝတ်စုံနှင့် အကာအကွယ်ပစ္စည်းများကို ပံ့ပိုးပေးပြီး မျှတသော စည်းမျဉ်းများကို ကျင့်သုံးနိုင်ပါက ယူနီဖောင်းသည် အဖွဲ့ဝင်များအား အေးချမ်းစွာ၊ စိတ်ပါဝင်စားစွာနှင့် ယုံကြည်မှုရှိစွာ လုပ်ကိုင်နိုင်ရန် အကာအကွယ်ပေးသည့် အဖွဲ့အစည်းဆိုင်ရာ အရိပ်အာဝါသတစ်ခုဖြစ်လာမည်ဖြစ်သည်။

ဝတ်စုံ၏အရောင်အသွေးက အဖွဲ့အစည်း၏ အမှတ်သညာကို ဖော်ပြပြီး ဝတ်ဆင်သူ၏စည်းကမ်းနှင့် အပြုအမူက ထိုအဖွဲ့အစည်း၏ ဂုဏ်သိက္ခာကို ပိုမိုထင်ရှားစေသည်။ ထို့ကြောင့် မိမိဝတ်ဆင်ထားသောဝတ်စုံကို ချစ်မြတ်နိုးတန်ဖိုးထားသကဲ့သို့ ၎င်းနှင့်အတူ ပါဝင်လာသည့် တာဝန်နှင့် စည်းကမ်းများကိုလည်း လေးစားလိုက်နာကြရမည်ဖြစ်သည်။ မိမိ၏လုပ်ငန်းကို စေတနာဖြင့် ဆောင်ရွက်ခြင်း၊ အဖွဲ့အစည်း၏ဂုဏ်သိက္ခာကို ထိန်းသိမ်းခြင်းနှင့် လူ့အဖွဲ့အစည်းအပေါ် အကျိုးပြုခြင်းတို့သည် ယူနီဖောင်း၏ တန်ဖိုးကို အမှန်တကယ်မြှင့်တင်ပေးနိုင်သည့်အချက်များဖြစ်သည်။ မိမိဝတ်ဆင်ထားသောယူနီဖောင်းကိုကြည့်မြင်တိုင်း တာဝန်ကို သတိရပြီး ဂုဏ်ယူဝင့်ကြွားစွာ ဝတ်ဆင်လိုသည့်စိတ်ဓာတ်သည် လူတိုင်း၏ ရင်တွင်း၌ အစဉ်ရှင်သန်နေပါစေကြောင်း ရေးသားတင်ပြအပ်ပါသည်။ ။

ရွှေကုက္ကိုလ်နယ်မြေ ဒုတိယပိုင်းအတွင်းရှိ အွန်လိုင်းလိမ်လည်လောင်းကစားမှုကျူးလွန်ရာတွင် အသုံးပြုသည့် တရားမဝင်အဆောက်အအုံများအား စနစ်တကျဖြိုချဖျက်ဆီးခြင်းလုပ်ငန်းများ ဆက်လက်ဆောင်ရွက်

နေပြည်တော် နိုဝင်ဘာ ၂၃

နိုင်ငံတော်အစိုးရအနေဖြင့် အွန်လိုင်းလိမ်လည်လောင်းကစားမှုများ အများဆုံးလုပ်ကိုင်ခဲ့သည့် ရွှေကုက္ကိုလ်နယ်မြေအတွင်းရှိ တရားမဝင်အဆောက်အအုံများ၌ အွန်လိုင်းလိမ်လည်လောင်းကစားမှုများ ထပ်မံလုပ်ကိုင်နိုင်ခြင်းမရှိစေရန် အဆိုပါအဆောက်အအုံများအား အပြီးတိုင်ဖြိုချဖျက်ဆီးခြင်းများကို စနစ်တကျဆောင်ရွက်လျက်ရှိရာ ရွှေကုက္ကိုလ်နယ်မြေ ဒုတိယပိုင်းအတွင်းရှိ ဖြိုချဖျက်ဆီးရန်ကျန်တရားမဝင်အဆောက်အအုံများအနက် ယာဉ်ယန္တရားများအသုံးပြု၍ ဖြိုချဖျက်ဆီးလျက်ရှိသည့် ၅ ထပ်အဆောက်အအုံ ၁ လုံးအား ယနေ့အထိ ၅၀ ရာခိုင်နှုန်း ဖြိုချဖျက်ဆီးပြီးဖြစ်ကြောင်း၊ ထပ်မံ၍ ၅ ထပ်အဆောက်အအုံ ၁ လုံးအား ယာဉ်ယန္တရားများဖြင့် ဖြိုချဖျက်ဆီးမှုမှာ ယနေ့အထိ ၂၀ ရာခိုင်နှုန်းပြီးစီးပြီဖြစ်ကြောင်း သိရှိရသည်။

ရွှေကုက္ကိုလ်နယ်မြေ ဒုတိယပိုင်းအတွင်း၌ အွန်လိုင်းလိမ်လည် လောင်းကစားလုပ်ငန်းများ ကျူးလွန်ရာတွင်အသုံးပြုခဲ့သည့် ဖြိုချဖျက်ဆီးရန်ကျန် အဆောက်အအုံ ၆၃ လုံးအား ယာဉ်ယန္တရားများဖြင့် ဖြိုချဖျက်ဆီးမည့်အဆောက်အအုံ၊ ဖောက်ခွဲ၍ ဖြိုချဖျက်ဆီးမည့်အဆောက်အအုံနှင့် လူနေအိမ်များနှင့် မလွတ်ကင်း၍ လူအင်အားအသုံးပြုကာ တစ်လွှာချင်းဖြိုချဖျက်ဆီးမည့် အဆောက်အအုံဟူ၍ အမျိုးအစားအလိုက်ခွဲခြားသတ်မှတ်ပြီး စနစ်တကျ ဆက်လက်ဖြိုချဖျက်ဆီးလျက်ရှိရာ ဖောက်ခွဲ၍ ဖြိုချမည့် အဆောက်အအုံ ၄ လုံးနှင့် ယာဉ်ယန္တရားများဖြင့် ဖြိုချဖျက်ဆီးမည့်အဆောက်အအုံ ၉ လုံး စုစုပေါင်း အဆောက်အအုံ ၁၃ လုံးတို့ကို စနစ်တကျဖြိုချဖျက်ဆီးခဲ့ပြီးဖြစ်ပြီး ကျန်ရှိသည့် တရားမဝင်အဆောက်အအုံ ၅၀ လုံးကိုလည်း စနစ်တကျဆက်လက်ဖြိုချဖျက်ဆီးသွားမည် ဖြစ်ကြောင်း သိရှိရသည်။

နိုင်ငံတော်အစိုးရအနေဖြင့် ကမ္ဘာလုံးဆိုင်ရာ လူမှုစီးပွားနယ်ပယ်နှင့် အမျိုးသားလုံခြုံရေးကို ခြိမ်းခြောက်လာသည့် အွန်လိုင်းလိမ်လည်မှုနှင့် အွန်လိုင်းလိမ်လည်လောင်းကစားမှုများ ပပျောက်စေရေးအတွက် အိမ်နီးချင်းနိုင်ငံများ၊ ဒေသတွင်းနိုင်ငံများနှင့် ပူးပေါင်းကာ အပြီးတိုင် လုံးဝပပျောက်သွားစေရေး ဆောင်ရွက်လျက်ရှိကြောင်း သတင်းရရှိသည်။

၁၀၀



ရွှေကုက္ကိုလ်နယ်မြေ ဒုတိယပိုင်းအတွင်းရှိ အွန်လိုင်းလောင်းကစားမှုကျူးလွန်ရာတွင် အသုံးပြုသည့် တရားမဝင်အဆောက်အအုံများအား စနစ်တကျဆက်လက်ဖြိုချဖျက်ဆီးမှု။





ရွှေကုက္ကိုလ်နယ်မြေ ဒုတိယပိုင်းအတွင်းရှိ အွန်လိုင်းလောင်းကစားမှုကျူးလွန်ရာတွင် အသုံးပြုသည့် (၅)ထပ်အဆောက်အအုံအား စနစ်တကျဆက်လက်ဖြိုချဖျက်ဆီးမှုကို တွေ့ရစဉ်။

ရန်ကုန်-မန္တလေးလမ်းပိုင်း၌ ပြေးဆွဲပေးလျက်ရှိသည့် အမှတ်(၃)အဆန် DEMU ရထားတွဲဆိုင်းအား ခဲဖြင့်ပေါက်သူ ဖမ်းဆီးရမိ

နေပြည်တော် နိုဝင်ဘာ ၂၃

မြန်မာ့မီးရထားအနေဖြင့် ရထားစီးခရီးသွားပြည်သူများ ပိုမိုစိတ်ချမ်းမြေ့စွာ သွားလာနိုင်စေရေးအတွက် ခေတ်မီလေအေးပေးစက်ပါ DEMU တွဲဆိုင်းသစ်များဖြင့် လူစီးအမြန်ရထားများ ပြေးဆွဲပေးလျက်ရှိရာ နိုဝင်ဘာ ၂၀ ရက် ညနေ ၃ နာရီ ၃၂ မိနစ်တွင် အမှတ်(၃)အဆန် ရန်ကုန်-မန္တလေး DEMU လူစီးအမြန်ရထားသည် ဘဲလင်းဘူတာမှထွက်ခွာလာပြီး ဘဲလင်းဘူတာနှင့် စဉ့်ကိုင်ဘူတာအကြား မိုင်တိုင် ၃၆၈/၁၉ နှင့် မိုင်တိုင် ၃၆၈/၂၀ အတွင်း ညနေ ၃ နာရီ မိနစ် ၄၀ ရထားဖြတ်သန်းစဉ် ရထားသံလမ်း၏အနောက်ဘက်မှ ရထားအား ခဲဖြင့်ပစ်ပေါက်ခဲ့သဖြင့် ရထားတွဲဆိုင်းပါ စက်ခေါင်းနောက် သုံးတွဲမြောက် အထက်တန်းတွဲ၏ ခုံအမှတ် 9 A,B နှင့် 10 A,B အကြား ပြတင်းတံခါးဘေးလေကာမှန် ကြေမွကွဲအက်မှုဖြစ်ပွားခဲ့သည်။

စဉ့်ကိုင်ဘူတာသို့ညနေ ၃ နာရီ ၄၁ မိနစ်တွင် ရောက်ရှိ၍ ရထားအား ရပ်တန့်စစ်ဆေးပြီး ညနေ ၄ နာရီ ၅၅ မိနစ်တွင် ဆက်လက်ထွက်ခွာခဲ့သဖြင့် ရထားကြန့်ကြာမှု ၂၄ မိနစ် ဖြစ်ပေါ်ခဲ့ကြောင်း၊ ခရီးသည်နှင့် ဝန်ထမ်းထိခိုက်မှုမရှိကြောင်း သိရသည်။

အခင်းဖြစ်ပွားရာသို့ ရထားလိုက်လုံခြုံရေးရဲ ရဲတပ်ကြပ်ဦးစီးခြောက်ဦး၊ စဉ့်ကိုင်ရုံပိုင်နှင့် စဉ့်ကိုင်မြို့နယ်ရဲစခန်းမှ ဒု-ရဲအုပ်ဦးစီးသုံးဦးတို့သည် ညနေ ၄ နာရီ မိနစ် ၄၀ တွင် ရောက်ရှိစစ်ဆေးခဲ့ပြီး တရားခံအား ဖမ်းဆီးရမိရေး စဉ့်ကိုင်မြို့နယ်ရဲစခန်းတွင် အမှုဖွင့်ဆောင်ရွက်ခဲ့ရာ နိုဝင်ဘာ ၂၂ ရက်တွင် ရထားအား ခဲဖြင့်ပစ်ပေါက်ခဲ့သူ စဉ့်ကိုင်မြို့နယ် မြို့သစ်ရပ်ကွက်နေ သန်းဇော် အသက် (၅၈)နှစ် (ဘ)ဦးမြိုင် အား ဖမ်းဆီးရမိသဖြင့် စဉ့်ကိုင်မြို့မရဲစခန်း၌ (ပ)ဂု၅/၂၀၂၆၊ ရထားပို့ဆောင်ရေးလုပ်ငန်းဥပဒေပုဒ်မ(၈၄)ဖြင့် အမှုဖွင့်အရေးယူဆောင်ရွက်သွားမည်ဖြစ်သည်။





အမှတ်(၃)အဆန် DEMU ရထားအား ခဲဖြင့်ပစ်ပေါက်မှုကြောင့် အထက်တန်းတွဲ၏ ပြတင်းတံခါးဘေးလေကာမှန် ကြေမွအက်ကွဲမှု ဖြစ်ပွားခဲ့သည့် မှတ်တမ်းဓာတ်ပုံ။



အမှတ်(၃)အဆန် DEMU ရထားအား ခဲဖြင့်ပစ်ပေါက်ခဲ့သည့် ဖမ်းဆီးရမိတရားခံနှင့် သက်သေခံပစ္စည်းများကို တွေ့ရစဉ်။

မြန်မာ့မီးရထားအနေဖြင့် ၂၀၁၆ ခုနှစ် ဇန်နဝါရီ ၅ ရက်တွင် ထုတ်ပြန်ပြီးဖြစ်သည့် ရထားပို့ဆောင်ရေးလုပ်ငန်းဥပဒေ၊ အခန်း ၁၈၊ ပုဒ်မ ၇၉(ခ)အရ ရထားကိုတစ်စုံတစ်ရာဖြင့် ပစ်ပေါက်ခြင်း(သို့မဟုတ်) တစ်စုံတစ်ရာပြုလုပ်ခြင်းအတွက် ပြစ်ဒဏ်အနေဖြင့် ပုဒ်မ(၈၄)အရ ထိုသူကို အနည်းဆုံး ၅ နှစ်မှ နှစ် ၂၀ အထိမပိုသော ထောင်ဒဏ်ချမှတ်ရမည့်အပြင် ငွေဒဏ်ကိုလည်းချမှတ်နိုင်ပြီး ဖမ်းဆီးရမိသောတရားခံများကို ဥပဒေနှင့်အညီ ထောင်ဒဏ်များ အသီးသီးချမှတ်အရေးယူဆောင်ရွက်လျက်ရှိကြောင်းနှင့် နိုင်ငံတော်အစိုးရအနေဖြင့် အများပြည်သူများ အဆင်ပြေကောင်းမွန်စွာ ခရီးသွားလာနိုင်ရေးအတွက် အဆင့်မြှင့်တင်ဆောင်ရွက်ပေးလျက်ရှိရာ ပြည်သူများအနေဖြင့် ဝိုင်းဝန်းပူးပေါင်း ထိန်းသိမ်းသွားရန်လိုအပ်ကြောင်း မြန်မာ့မီးရထားမှ သိရသည်။

သတင်းစဉ်

ရန်ကုန်တိုင်းဒေသကြီး ရန်ကင်းမြို့နယ် အမှတ်(၁)ရပ်ကွက်အတွင်းရှိ Golden City အိမ်ရာ၌ အွန်လိုင်းလိမ်လည်လောင်းကစားမှုကျူးလွန်လုပ်ကိုင်နေသူ ၁၆ ဦးကို ဆက်စပ်ပစ္စည်းများနှင့်အတူ ဖမ်းဆီးရမိ

နေပြည်တော် နိုဝင်ဘာ ၂၃

မြန်မာနိုင်ငံအစိုးရအနေဖြင့် လူသားမျိုးနွယ်တစ်ရပ်လုံး၏ လူမှုစီးပွားဘဝများကို ပျက်စီးစေသည့် အွန်လိုင်းလိမ်လည်လောင်းကစားမှု ကျူးလွန်ခြင်းများကို ထိရောက်ပြင်းထန်စွာ ဖမ်းဆီးအရေးယူမှုများ ဆောင်ရွက်လျက်ရှိရာ ရန်ကုန်တိုင်းဒေသကြီး ရန်ကင်းမြို့နယ် အမှတ်(၁)ရပ်ကွက် ရန်ကင်းလမ်းရှိ Golden City အိမ်ရာ၌ အွန်လိုင်းလိမ်လည်လောင်းကစားမှု ကျူးလွန်လုပ်ကိုင်နေသူ အမျိုးသားလေးဦးနှင့် အမျိုးသမီး ၁၂ ဦး စုစုပေါင်း ၁၆ ဦးကို အွန်လိုင်းလိမ်လည်လောင်းကစားမှု လုပ်ကိုင်ရာတွင် အသုံးပြုသည့် ဆက်စပ်ပစ္စည်းများနှင့်အတူ နိုဝင်ဘာ ၂၂ ရက်တွင် ဖမ်းဆီးရမိခဲ့သည်။



ရန်ကုန်တိုင်းဒေသကြီး ရန်ကင်းမြို့နယ် အမှတ်(၁)ရပ်ကွက် Golden City အိမ်ရာ၌ အွန်လိုင်းလိမ်လည်လောင်းကစားမှု ကျူးလွန်လုပ်ကိုင်နေသူများနှင့် ဆက်စပ်ပစ္စည်းများဖမ်းဆီးရမိသည့် တည်နေရာပြပုံ။

ရန်ကုန်တိုင်းဒေသကြီး ရန်ကင်းမြို့နယ် အမှတ်(၁)ရပ်ကွက်အတွင်း၌ အွန်လိုင်းလိမ်လည်လောင်းကစားမှုများ ကျူးလွန်လုပ်ကိုင်နေကြောင်း သတင်းအရ လုံခြုံရေးတပ်ဖွဲ့ဝင်များနှင့် ဌာနဆိုင်ရာ တာဝန်ရှိသူများပါဝင်သော ပူးပေါင်းအဖွဲ့က စုံစမ်းရှာဖွေဖော်ထုတ်မှုများ ဆောင်ရွက်ခဲ့ရာ နိုဝင်ဘာ ၂၂ ရက် ည ၁၀ နာရီခန့်တွင် ရန်ကင်းလမ်း Golden City အိမ်ရာရှိ တိုက်(၃) ၁၆ လွှာရှိ အခန်းအမှတ်(၁၆၀၂)အတွင်းမှ အွန်လိုင်းလိမ်လည်လောင်းကစားမှုများ လုပ်ကိုင်နေသည့် အမျိုးသား သုံးဦးနှင့် အမျိုးသမီး ခြောက်ဦးတို့ကို အွန်လိုင်းလိမ်လည် လောင်းကစားမှု ကျူးလွန်ရာတွင် အသုံးပြုသည့် Laptop တစ်လုံး၊ Printer တစ်လုံး၊ Tablet တစ်လုံး၊ ဖုန်းမျိုးစုံ ၁၄ လုံး၊ Wifi စက် တစ်လုံး၊ ငွေကျပ် ၁၀ သိန်းတို့နှင့်အတူ လည်းကောင်း၊ ည ၁၁ နာရီခန့်တွင် တိုက်(၁) ၃၂ လွှာရှိ အခန်းအမှတ်(၃၂၀၁) အတွင်းမှ အွန်လိုင်းလိမ်လည် လောင်းကစားမှုကျူးလွန်လုပ်ကိုင်နေသည့် အမျိုးသား တစ်ဦးနှင့် အမျိုးသမီး သုံးဦးတို့ကို Laptop ၁၃ လုံး၊ Tablet နှစ်လုံး၊ Wifi စက် နှစ်လုံး၊ ဖုန်းမျိုးစုံ ခုနစ်လုံး၊ CCTV စက် တစ်လုံး တို့နှင့်အတူ လည်းကောင်း၊ ည ၁၁ နာရီ မိနစ် ၅၀ ခန့်တွင် တိုက်(၄) (၆)လွှာရှိ အခန်းအမှတ်(၀၆၀၂) အတွင်းမှ အွန်လိုင်းလိမ်လည်လောင်းကစားမှု ကျူးလွန်လုပ်ကိုင်နေသည့် အမျိုးသမီး သုံးဦးကို Laptop တစ်လုံး၊ ဖုန်းမျိုးစုံ ငါးလုံးတို့နှင့်အတူ လည်းကောင်း အသီးသီး ဖမ်းဆီးရမိခဲ့သည်။

ဖမ်းဆီးရမိသူများအား ကနဦးစစ်မေးမြန်းချက်များအရ အဆိုပါအခန်းများကို တိုက်(၅) အခန်းအမှတ်(၂၇၀၂)တွင် နေထိုင်သည့် တရုတ်နိုင်ငံသား Mr. Jiang Hong Feng(ခ)ကျန်းဟုန်ဖန်းက ငှားရမ်းပေးထားခြင်းဖြစ်ပြီး ၎င်းတို့အနေဖြင့် အွန်လိုင်းလိမ်လည်လောင်းကစားမှုပြုလုပ်ရာတွင် ပစ်မှတ်များကို Customer Service အဖြစ် ဆောင်ရွက်ပေးရကြောင်းနှင့် သိမ်းဆည်းရမိ Laptop နှင့် ဖုန်းများအတွင်း၌ Zaw Play.Com(Myanmar Online Casino Slots & Sports Betting) အွန်လိုင်းစလော့ဂိမ်းလောင်းကစားပြုလုပ်နေခြင်းကို ကနဦးစစ်ဆေးတွေ့ရှိရကြောင်း သိရသည်။

အဆိုပါ အွန်လိုင်းလိမ်လည်လောင်းကစားမှုများ လုပ်ကိုင်ခဲ့သည့် ဖမ်းဆီးရမိသူ ၁၆ ဦးအား လိုအပ်သည့် စစ်ဆေးမှုများ ဆောင်ရွက်ပြီးစီးပါက တည်ဆဲဥပဒေများနှင့်အညီ ထိရောက်ပြင်းထန်စွာ အရေးယူဆောင်ရွက်သွားမည်ဖြစ်ပြီး သိမ်းဆည်းရမိသည့် လုပ်ငန်းသုံးပစ္စည်းများကို လုပ်ထုံးလုပ်နည်းများနှင့်အညီ ဆက်လက်ဆောင်ရွက်သွားမည်ဖြစ်ကြောင်း သိရသည်။

သတင်းစဉ်



ရန်ကုန်တိုင်းဒေသကြီး ရန်ကင်းမြို့နယ် အမှတ်(၁)ရပ်ကွက် Golden City အိမ်ရာ၌ ဖမ်းဆီးရမိသည့် အွန်လိုင်းလိမ်လည် လောင်းကစားမှု ကျူးလွန်လုပ်ကိုင်နေသူများနှင့် ဆက်စပ်ပစ္စည်းများကို တွေ့ရစဉ်။









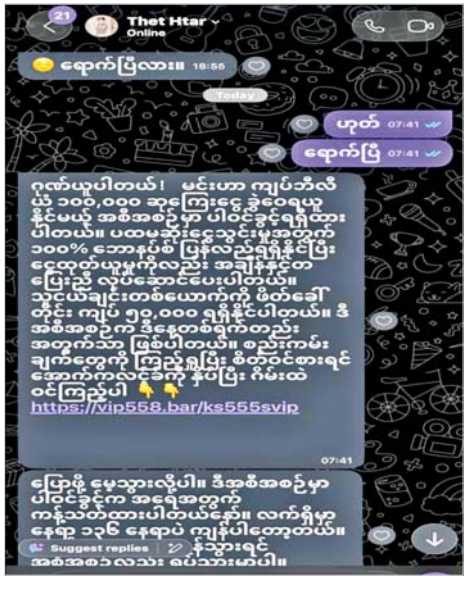

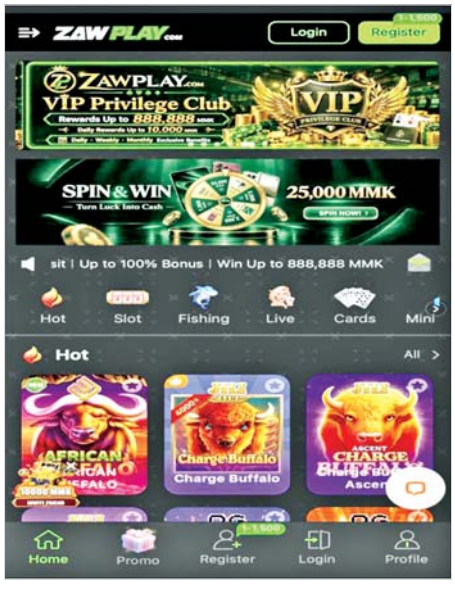

အွန်လိုင်းလောင်းကစားပြုလုပ်ရန် ဆွဲဆောင်သည့်ပုံစံနှင့် zaw play လောင်းကစား Website/Application ၏ မှတ်တမ်းဓာတ်ပုံ။

အွန်လိုင်းလိမ်လည်လောင်းကစားမှု ကျူးလွန်လုပ်ကိုင်နေသူများနှင့် ဆက်စပ်ပစ္စည်းများ ဖမ်းဆီးရမိသည့် ရန်ကုန်တိုင်းဒေသကြီး ရန်ကင်းမြို့နယ် အမှတ်(၁)ရပ်ကွက် Golden City အိမ်ရာကို တွေ့ရစဉ်။

ပညာနှင့် အသိဉာဏ်ပညာ၏ ဂုဏ်သိက္ခာကို အများအကျိုးအတွက် ထိန်းသိမ်းခြင်း

ဦမိုးဇော်(ဇေယျာမြေ)

လူ့အဖွဲ့အစည်းတစ်ခု၏ ဖွံ့ဖြိုးတိုးတက်မှုတွင် ပညာနှင့် အသိဉာဏ်ပညာသည် အရေးကြီးသော အခြေခံအင်အားများဖြစ်သည်။ ပညာသည် လူတစ်ဦးအား အမှန်နှင့် အမှားကို ခွဲခြားသိမြင်စေပြီး အသိဉာဏ်ပညာသည် သိရှိထားသည့်အရာများကို အခြေအနေနှင့်လျော်ညီစွာ အသုံးချနိုင်ရန် လမ်းညွှန်ပေးသည်။ ထို့ကြောင့် ပညာတတ်တစ်ဦး၏ တန်ဖိုးသည် ရရှိထားသော ဘွဲ့ဒီဂရီ၊ ရာထူး အဆင့်အတန်းနှင့် ဂုဏ်ပုဒ်များအပေါ်တွင်သာမတည်ဘဲ မိမိ၏ပညာကို မည်သည့် ရည်ရွယ်ချက်ဖြင့် အသုံးချသည်ဆိုသည့်အချက်ပေါ်တွင် များစွာမူတည်နေသည်။

မိမိတတ်မြောက်ထားသော ပညာ၊ ရရှိထားသော ဉာဏ်ရည်ဉာဏ်သွေးတို့ကို အများအကျိုးအတွက် အသုံးချမည့်အစား ကိုယ်ကျိုးစီးပွားနှင့် လောဘအတွက်သာအသုံးချပါက ပညာ၏ မူလရည်ရွယ်ချက်နှင့် ဂုဏ်သိက္ခာတို့ကို ထိခိုက်စေနိုင်သည်။ ဤအချက်သည် ပညာတတ်တစ်ဦးချင်းစီသာမက ဆရာ ဆရာမများ၊ ပညာရေးဝန်ထမ်းများ၊ အုပ်ချုပ်ရေးတာဝန်ရှိသူများနှင့် လူ့အဖွဲ့အစည်းအတွင်း တာဝန်ယူဆောင်ရွက်နေသူတိုင်း စဉ်းစားသုံးသပ်သင့်သည့် အကြောင်းအရာဖြစ်သည်။ အထူးသဖြင့် မျိုးဆက်သစ်များကို ပညာသင်ကြားပေးနေသူများအနေဖြင့် မိမိတို့၏အသိပညာကို မျှဝေပေးခြင်း၊ မှန်ကန်သောလမ်းညွှန်မှုများပေးခြင်းနှင့် စံနမူနာကောင်းများ ပြသခြင်းတို့ဖြင့် အများအကျိုးကို ကူညီဖော်ဆောင်ရမည်သာဖြစ်ပါသည်။

ပညာ၏တန်ဖိုးသည် အသုံးချသည့် ရည်ရွယ်ချက်တွင်ရှိသည်

ပညာတတ်မြောက်ခြင်းသည် လူတစ်ဦး၏ ဘဝတိုးတက်ရေးအတွက် အရေးပါသော်လည်း တန်ဖိုးကို ပညာအရည်အချင်း၊ ဘွဲ့ဒီဂရီနှင့် ရရှိထားသော အသိပညာပမာဏတို့ဖြင့်သာ တိုင်းတာ၍ မရနိုင်ပါ။ အမှန်တကယ်အရေးကြီးသည်မှာ မိမိသိရှိတတ်မြောက်ထားသော ပညာကို မည်သည့် ရည်ရွယ်ချက်ဖြင့်အသုံးချသည်၊ မည်သည့်နည်းလမ်းဖြင့် လက်တွေ့အကောင်အထည်ဖော်သည်၊ မိမိနှင့် လူ့အဖွဲ့အစည်းအပေါ် မည်သို့သောရလဒ်များ ဖြစ်ပေါ်စေသည်ဆိုသည့် အချက်များပင်ဖြစ်ပါသည်။

ပညာသည် ကောင်းကျိုးဖြစ်ထွန်းစေနိုင်သကဲ့သို့ ကိုယ်ကျိုးအတွက်သာ အသုံးချပါက အခြားသူများအပေါ် ထိခိုက်မှုများလည်း ဖြစ်ပေါ်စေနိုင်ပါသည်။ ထို့ကြောင့် ပညာရှိခြင်းနှင့် ပညာကို မှန်ကန်စွာ အသုံးချတတ်ခြင်းတို့ကို ခွဲခြားစဉ်းစားရန် လိုအပ်ပါသည်။ အသိပညာရှိသော်လည်း ကိုယ်ကျင့်တရားနှင့် တာဝန်ယူမှုကင်းမဲ့နေပါက ထိုပညာသည် လူ့အဖွဲ့အစည်းအတွက် မျှော်လင့်ထားသည့် အကျိုးကျေးဇူးများကို ဖော်ဆောင်နိုင်မည်မဟုတ်ပါ။ မိမိ၏အရည်အချင်းကို ကိုယ်ကျိုးစီးပွားအတွက်သာ အသုံးချခြင်း၊ သိရှိထားသောအချက်အလက်များကို အခြားသူများအပေါ် လွှမ်းမိုးရန်အသုံးပြုခြင်း၊ မိမိ၏ ဆုံးဖြတ်ချက်များကြောင့် ဖြစ်ပေါ်လာနိုင်သည့် အကျိုးဆက်များကို လျစ်လျူရှုခြင်းတို့သည် ပညာ၏ ရည်ရွယ်ချက်နှင့်မကိုက်ညီသော လုပ်ရပ်များ ဖြစ်ပါသည်။

ထို့ကြောင့် ပညာကို အကျိုးရှိစွာ အသုံးချနိုင်ရန် ရည်ရွယ်ချက်မှန်ကန်မှု၊ ကျင့်ဝတ်စောင့်ထိန်းမှု၊ ဝေဖန်ဆန်းစစ်နိုင်မှုနှင့် တာဝန်ယူမှုတို့ကို ပေါင်းစပ်ထားရန် လိုအပ်ပါသည်။ မိမိရရှိထားသော အသိပညာနှင့် အတွေ့အကြုံများကို အခြားသူများနှင့် မျှဝေခြင်း၊ လုပ်ဖော်ကိုင်ဖက်များနှင့် ပူးပေါင်းဆောင်ရွက်ခြင်း၊ လိုအပ်သူများကို ကူညီလမ်းညွှန်ခြင်းတို့ဖြင့် လက်တွေ့အသုံးချရပါမည်။ ထိုလုပ်ဆောင်ချက်များ၏ရလဒ်ကိုလည်း ပြန်လည်သုံးသပ်၍ လိုအပ်သည့် ပြုပြင်ပြောင်းလဲမှုများ ဆောင်ရွက်ရပါမည်။

ဥပမာအားဖြင့် ကျွမ်းကျင်သောဆရာတစ်ဦးသည် မိမိ၏ဘာသာရပ်ဆိုင်ရာ အသိပညာကို သင်ခန်းစာပို့ချရန်အတွက်သာ အသုံးပြုခြင်းမဟုတ်ဘဲ ကျောင်းသားများ၏ အသက်အရွယ်၊ သင်ယူနိုင်စွမ်းနှင့် လိုအပ်ချက်များအလိုက် သင်ကြားနည်းများကို ပြုပြင်အသုံးချနိုင်ပါသည်။ ထို့အတူ ဆရာဝန်တစ်ဦးသည် မိမိ၏ဆေးပညာ အတတ်ပညာကို လူနာများ၏ ကျန်းမာရေးအတွက် အသုံးချနိုင်သကဲ့သို့ အင်ဂျင်နီယာတစ်ဦးသည်လည်း မိမိ၏ နည်းပညာကျွမ်းကျင်မှုကို လူမှုဘဝလုံခြုံရေးနှင့် ဖွံ့ဖြိုးတိုးတက်ရေးအတွက် အသုံးချနိုင်ပါသည်။

စိုက်ပျိုးရေးပညာရှင်တစ်ဦးသည် တောင်သူများ၏ လက်တွေ့လိုအပ်ချက်များနှင့်ကိုက်ညီသော နည်းပညာများကို မျှဝေပေးခြင်းဖြင့် ထုတ်လုပ်မှုတိုးတက်ရေးကို အထောက်အကူပြုနိုင်ပါသည်။ ဤဥပမာများက ပညာ၏တန်ဖိုးသည် မိမိရရှိထားသော ဘွဲ့အမည် သို့မဟုတ် ရာထူးဂုဏ်သိန်းတွင်သာ မတည်ရှိဘဲ မိမိ၏ကျွမ်းကျင်မှုကို လူ့အဖွဲ့အစည်းအတွက် အကျိုးရှိစွာအသုံးချနိုင်မှုတွင် တည်ရှိကြောင်း ဖော်ပြနေပါသည်။

ဤအမြင်ကို နိုင်ငံတကာပညာရေးဆိုင်ရာ မူဘောင်များတွင်လည်း တွေ့မြင်နိုင်ပါသည်။ OECD ၏ Learning Compass 2030 မူဘောင်တွင် အသိပညာနှင့် ကျွမ်းကျင်မှုများအပြင် သဘောထား၊ တန်ဖိုးထားမှုနှင့် တာဝန်ယူမှုတို့ကို ပေါင်းစပ်အသုံးချ နိုင်ရန် အလေးပေးထားပါသည်။ UNESCO ၏ Global Citizenship Education လမ်းညွှန်တွင်လည်း အသိပညာရရှိခြင်း တစ်ခုတည်းမဟုတ်ဘဲ အခြားသူများကို လေးစားခြင်း၊ ငြိမ်းချမ်းစွာ အတူယှဉ်တွဲနေထိုင်ခြင်းနှင့် လူ့အဖွဲ့အစည်းအတွက် တာဝန်သိစွာ ပါဝင်ဆောင်ရွက်ခြင်းတို့ကို အရေးကြီးသည့် သင်ယူမှုရလဒ်များအဖြစ် ဖော်ပြထားပါသည်။ ဤမူဘောင်များသည် ပညာကို သိရှိနားလည်ရုံသာမက လက်တွေ့ဘဝတွင် မှန်ကန်စွာအသုံးချတတ်ရန်လိုအပ်ကြောင်း အားပြည့်ဖော်ပြနေပါသည်။

ထို့ကြောင့် ပညာတတ်ပုဂ္ဂိုလ်တစ်ဦးအနေဖြင့် မိမိ၏အသိပညာကို ကိုယ်ကျိုးအတွက်သာ အသုံးချခြင်းထက် အများအကျိုးနှင့် လူမှုဖွံ့ဖြိုးတိုးတက်ရေးအတွက်ပါ ရည်ရွယ်အသုံးချသင့်ပါသည်။ မိမိ၏ လုပ်ဆောင်ချက်များကို ရိုးသားမှု၊ တရားမျှတမှုနှင့် တာဝန်ယူမှုတို့ဖြင့် စိစစ်သုံးသပ်နိုင်ရပါမည်။ အခြားသူများ၏အမြင်ကို နားထောင်ခြင်း၊ အတွေ့အကြုံများ မျှဝေခြင်းနှင့် အကျိုးရှိသောလုပ်ငန်းများတွင် ပူးပေါင်းပါဝင်ခြင်းတို့သည်လည်း ပညာကို လူမှုအကျိုးပြုသည့် စွမ်းအားတစ်ရပ်အဖြစ် ဖော်ဆောင်ပေးနိုင်ပါသည်။

အသိဉာဏ်ပညာနှင့် ကိုယ်ကျင့်တရားသည် ခွဲခြား၍မရ

ဉာဏ်ရည်ထက်မြက်ခြင်းနှင့် အသိဉာဏ်ပညာရှိခြင်းသည် အဓိပ္ပာယ်တူညီခြင်းမရှိပါ။ ဉာဏ်ရည်ထက်မြက်သူသည် မိမိလိုလားသော ရည်မှန်းချက်ကို အောင်မြင်အောင် ဆောင်ရွက်နိုင်သော်လည်း အသိဉာဏ်ပညာရှိသူသည် မိမိ၏လုပ်ရပ်သည် အခြားသူများအပေါ် မည်သို့အကျိုးသက်ရောက်မည်ကိုပါ ထည့်သွင်းစဉ်းစားနိုင်သူဖြစ်သည်။ မိမိ၏ ရာထူး၊ အာဏာ၊ အသိပညာနှင့် အတွေ့အကြုံတို့ကို အသုံးပြု၍ အခြားသူများအပေါ် မတရားအသာစီးယူခြင်း၊ မိမိအကျိုးအတွက် အခွင့်အရေးကို အသုံးချခြင်းနှင့် မမှန်ကန်သော ဆုံးဖြတ်ချက်များ ချမှတ်ခြင်းတို့သည် ပညာ၏ဂုဏ်သိက္ခာနှင့် မကိုက်ညီပေ။ အမှန်တကယ် အသိဉာဏ်ပညာရှိသူသည် မိမိ၏အကျိုးစီးပွားကိုသာကြည့်ဘဲ တရားမျှတမှု၊ ရိုးသားမှု၊ တာဝန်ယူမှုနှင့် အခြားသူများ၏ အခွင့်အရေးကိုလည်း လေးစားတတ်ရမည်။ ထို့ကြောင့် ပညာ၏ အဆင့်အတန်းကို မြှင့်တင်လိုပါက အသိပညာနှင့် အတူကိုယ်ကျင့်တရားကိုလည်း တည်ဆောက်ရမည် ဖြစ်ပါသည်။

ရာထူးနှင့် တာဝန်ကို စည်းကမ်းဥပဒေဘောင်အတွင်း ထမ်းဆောင်ခြင်း

အများပြည်သူနှင့်သက်ဆိုင်သော လုပ်ငန်းမျှသာမဟုတ်ပေ။ ကျောင်းသား ကျောင်းသူများ၏ အသိဉာဏ်၊ အကျင့်စာရိတ္တနှင့် လူမှုဆက်ဆံရေး စွမ်းရည်တို့ တိုးတက်လာစေရန် လမ်းညွှန်ပေးရသည့် တာဝန်လည်းပါဝင်သည်။ ဆရာတစ်ဦးသည် မိမိ၏သင်ကြားရေးတာဝန်ကို အချိန်မှန်ထမ်းဆောင်ခြင်း၊ ကျောင်းသားအားလုံးအပေါ် မျှတစွာဆက်ဆံခြင်း၊ အကဲဖြတ်ရာတွင် ဘက်လိုက်မှုမရှိခြင်း၊ ကျောင်းသားများ၏ ဂုဏ်သိက္ခာနှင့် ကိုယ်ရေးအချက်အလက်များကို လေးစားခြင်းတို့ကို လိုက်နာသင့်သည်။

မိမိ၏ရာထူးနှင့် သင်ကြားရေးအခွင့်အာဏာကိုအသုံးပြု၍ မမျှတသောအကျိုးခံစားခွင့်များ တောင်းဆိုခြင်း၊ ကျောင်းသားများကို ကိုယ်ကျိုးအတွက်အသုံးချခြင်းနှင့် ပညာရေးဆိုင်ရာ ဆုံးဖြတ်ချက်များတွင် အကျိုးစီးပွား ပဋိပက္ခဖြစ်ပေါ်စေခြင်းတို့ကို ရှောင်ကြဉ်ရမည်။ ဆရာ၏အပြောအဆိုနှင့်လုပ်ရပ်တို့သည် ကျောင်းသားများအတွက် သင်ခန်းစာတစ်ရပ်ဖြစ်သောကြောင့် မိမိကိုယ်တိုင်

ပညာသည် ကောင်းကျိုးဖြစ်ထွန်းစေနိုင်သကဲ့သို့ ကိုယ်ကျိုးအတွက်သာ အသုံးချပါက အခြားသူများအပေါ် ထိခိုက်မှုများလည်း ဖြစ်ပေါ်စေနိုင်ပါသည်။ ထို့ကြောင့် ပညာရှိခြင်းနှင့် ပညာကို မှန်ကန်စွာအသုံးချတတ်ခြင်းတို့ကို ခွဲခြားစဉ်းစားရန် လိုအပ်ပါသည်။ အသိပညာရှိသော်လည်း ကိုယ်ကျင့်တရားနှင့် တာဝန်ယူမှုကင်းမဲ့နေပါက ထိုပညာသည် လူ့အဖွဲ့အစည်းအတွက် မျှော်လင့်ထားသည့် အကျိုးကျေးဇူးများကို ဖော်ဆောင်နိုင်မည်မဟုတ်ပါ။ မိမိ၏အရည်အချင်းကို ကိုယ်ကျိုးစီးပွားအတွက်သာ အသုံးချခြင်း၊ သိရှိထားသောအချက်အလက်များကို အခြားသူများအပေါ် လွှမ်းမိုးရန် အသုံးပြုခြင်း၊ မိမိ၏ ဆုံးဖြတ်ချက်များကြောင့် ဖြစ်ပေါ်လာနိုင်သည့် အကျိုးဆက်များကို လျစ်လျူရှုခြင်းတို့သည် ပညာ၏ ရည်ရွယ်ချက်နှင့်မကိုက်ညီသော လုပ်ရပ်များ ဖြစ်

ဆရာ ဆရာမတို့၏ ပညာရေးဆိုင်ရာ တာဝန်နှင့် စံနမူနာကောင်း

ပညာရေးနယ်ပယ်တွင် ဆရာ ဆရာမများ၏ တာဝန်သည် စာပေဗဟုသုတများကို သင်ကြားပေးရုံစည်းကမ်းလိုက်နာခြင်းဖြင့်သာ မှန်ကန်သော စံနမူနာကို ပြသနိုင်မည်ဖြစ်သည်။

အပြန်အလှန်နားလည်မှုနှင့် ပူးပေါင်းဆောင်ရွက်မှုကို တည်ဆောက်ခြင်း

ပညာကို အများအကျိုးအတွက် အသုံးချနိုင်ရန် တစ်ဦးတစ်ယောက်၏ ကြိုးပမ်းမှုတစ်ခုတည်းဖြင့် မလုံလောက်ပေ။ မိသားစု၊ ပညာရေးအဖွဲ့အစည်း၊ လုပ်ငန်းခွင်နှင့် လူမှုအသိုင်းအဝိုင်းတို့အတွင်း အပြန်အလှန်နားလည်မှု၊ ယုံကြည်မှုနှင့်ပူးပေါင်းဆောင်ရွက်မှုတို့ လိုအပ်သည်။ အတွေ့အကြုံရှိသူများက မိမိတို့၏ အသိပညာကို မျိုးဆက်သစ်များနှင့် မျှဝေပေးခြင်း၊ လူငယ်များကလည်း အကြံပြုချက်များကို လေးစားစွာနားထောင်ပြီး သင်ယူခြင်းတို့သည် ပညာမျှဝေသည့် ယဉ်ကျေးမှုကိုဖြစ်ထွန်းစေသည်။

အမြင်မတူညီမှုများရှိလာပါက အပြစ်တင်ခြင်းနှင့် အနိုင်ယူခြင်းထက် အကြောင်းပြချက်ဖြင့် ဆွေးနွေးခြင်း၊ တစ်ဦး၏အခက်အခဲကို တစ်ဦးက နားလည်ပေးခြင်းနှင့် အများအကျိုးကို ဦးတည်၍ အဖြေရှာခြင်းတို့ကို ဦးစားပေးရမည်ဖြစ်ပါသည်။ ထိုသို့သော ပူးပေါင်းဆောင်ရွက်မှုသည် အဖွဲ့အစည်းတစ်ခု၏ စွမ်းဆောင်ရည်ကို မြှင့်တင်ပေးရုံသာမက လူ့အဖွဲ့အစည်းအတွင်း ငြိမ်းချမ်းပြီး တာဝန်ယူမှုရှိသော ဆက်ဆံရေးများကိုလည်း တည်ဆောက်ပေးနိုင်သည်။

စာမျက်နှာ ၁၉ သို့ ◎



သရက်ချောင်းမြို့ ရတနာအောင်သိဒ္ဓိမြို့ဦးစေတီ တန်ဆောင်တိုင်ပွဲတော်နှင့် မီးပုံးပျံလွှတ်တင်ပူဇော်ပွဲ ကျင်းပ

သရက်ချောင်း နိုဝင်ဘာ ၂၃

တနင်္သာရီတိုင်းဒေသကြီး သရက်ချောင်းမြို့ မြို့မရပ်ကွက်ရှိ ရတနာအောင်သိဒ္ဓိမြို့ဦးစေတီ၌ ယနေ့ည နေပိုင်းတွင် တန်ဆောင်တိုင်ပွဲတော်နှင့် မီးပုံးပျံလွှတ်တင်ပူဇော်ခြင်းကို ရပ်နီး ရပ်ဝေးမှ ဘုရားဖူးပြည်သူများက အေးချမ်းပျော်ရွှင်စွာဆင်နွှဲခဲ့ကြသည်။

ထိုသို့ ကျင်းပရာတွင် မြို့ဦးစေတီဘုရားပွဲနှင့်အတူ ဗုဒ္ဓရုပ်ပွားတော်ခြောက်ဆူအား ပူဇော်ထားရှိရာ ရပ်နီး ရပ်ဝေးမှ ဘုရားဖူးပြည်သူများကပန်း၊ ဆီမီး၊ အလှူငွေများ လှူဒါန်းကြပြီး ညပိုင်းတွင် သရက်ချောင်းမြို့မြတ်ပါရမီပရဟိတအသင်းက စုပေါင်းပြုလုပ်ထားသော မီးပုံးပျံကြိုးနှင့် ပြည်သူများကမီးပုံးပျံအသေးအလုံး ၁၀၀အား လွတ်တင်ပူဇော်ခဲ့ကြောင်း သိရသည်။

ပြည့်ဖြိုးပိုင်(ပြန်/ဆက်)

ရန်ကုန်မြို့ ပြည်သူ့ရင်ပြင်၌ စားသုံးဆီများ သက်သာသောဈေးနှုန်းဖြင့် ရောင်းချ

ရန်ကုန် နိုဝင်ဘာ ၂၃

ရန်ကုန်မြို့ ပြည်သူ့ရင်ပြင်၌ ရန်ကုန်တိုင်းဒေသကြီး အစိုးရအဖွဲ့က ကြီးမှူးကျင်းပသော တန်ဆောင်တိုင်MSMEဈေးရောင်းပွဲတော်နှင့် ဂိတဖျော်ဖြေပွဲတွင် မြန်မာနိုင်ငံ ဆီကုန်သည်နှင့် ဆီလုပ်ငန်းရှင်များ အသင်းဝင် ဆီစက်များ၊ ကုမ္ပဏီများနှင့် လုပ်ငန်းရှင်များက ယနေ့နံနက် ပိုင်းတွင် ပြည်သူများ စားသုံးဆီများကို သက်သာသောနှုန်းထားဖြင့် ရောင်းချပေးလျက်ရှိသည်။

မြန်မာနိုင်ငံ ဆီကုန်သည်နှင့် ဆီလုပ်ငန်းရှင်များ အသင်းဝင် ဆီစက်များနှင့် ကုမ္ပဏီများ၊ လုပ်ငန်းရှင်များ ဖြစ်ကြသော Global Good Pure Group Co., Ltd. က စံချိန်အမှတ်တံဆိပ် နေကြာဆီ၊ မြေပဲဆီနှင့် ပဲပိစပ်ဆီ၊ ဦးအောင်မြမင်း စံဖြိုးအမှတ်တံဆိပ် မြေပဲဆီသန့်၊ Myat Ay Kan Co.,Ltd. က ရွှေမြတ်အမှတ်တံဆိပ်အဆင့်မြင့် ဟင်းသီးဟင်းရွက်ဆီ၊ Wilmar Myanmar Edible Oils Limited က Meizan



အမှတ်တံဆိပ်အဆင့်မြင့် ဟင်းသီးဟင်းရွက်ဆီ၊ MGND & YGND Com. က ရွှေတောင်အမှတ်တံဆိပ် မြေပဲဆီသန့်၊ ထွန်းတောက်နိုင် Com.** က ငွေဇင်မင်း အမှတ်တံဆိပ် မြေပဲဆီသန့်၊ Pahtma Group Co., Ltd. က Healthy Chef အမှတ်တံဆိပ် ပဲပိစပ်ဆီနှင့် နေကြာဆီ၊ Golden House Industry က ရွှေအမှတ်တံဆိပ် မြေပဲဆီသန့်၊ Aung Zabu Mahar Co., Ltd. က Icon အမှတ်တံဆိပ် အဆင့်မြင့် ဟင်းသီးဟင်းရွက်ဆီများကို ပြည်သူများအား သက်သာသောဈေးနှုန်းဖြင့် ရောင်းချပေးလျက်ရှိသည်။

အဆိုပါ သီတင်းကျွတ် MSME ဈေးရောင်းပွဲတော်နှင့် ဂိတဖျော်ဖြေပွဲကို နိုဝင်ဘာ ၂၁ ရက်မှ ၂၄ ရက်အထိ ကျင်းပသွားမည်ဖြစ်ရာ ဆီစားသုံးသူ ပြည်သူများ အနေဖြင့် ကြည့်ရှုလေ့လာဝယ်ယူနိုင်ကြောင်း သိရသည်။

အောင်မြင့်(ပြန်/ဆက်)

ဆီဆိုင်မြို့နယ်၌ သောက်သုံးရေပြတ်လပ်မှု မရှိစေရေးနှင့် သောက်သုံးရေများ စနစ်တကျသုံးစွဲရေး အသိပညာပေး

ဆီဆိုင် နိုဝင်ဘာ ၂၃

သမဝါယမနှင့် ကျေးလက်ဖွံ့ဖြိုးရေးဝန်ကြီးဌာန ဆီဆိုင်မြို့နယ် ကျေးလက်ဒေသဖွံ့ဖြိုးတိုးတက်ရေးဦးစီးဌာနက အယ်လ်နီညိုရာသီဥတု ဖြစ်စဉ်ကြောင့် ရေအရင်းအမြစ်များ လျော့နည်းမှုနှင့် ရေရှားပါးပြတ်လပ်မှုများ မဖြစ်ပေါ်စေရေး၊ သောက်သုံးရေများ ဖူလုံစွာသုံးစွဲနိုင်ရေးအတွက် အသိပညာပေးခြင်းနှင့် ကွင်းဆင်းစစ်ဆေးခြင်းများကို ယနေ့နံနက် ပိုင်းတွင် တာဝန်ရှိသူများက ကွင်းဆင်းဆောင်ရွက်ခဲ့သည်။



ပြောကြား

ဆီဆိုင်မြို့နယ် ကျေးလက်ဒေသဖွံ့ဖြိုးတိုးတက်ရေးဦးစီးဌာန မြို့နယ်ဦးစီးမှူးနှင့် ဝန်ထမ်းများသည် ဖာလိုင်(အရှေ့)ကျေးရွာ၊ ဖာလိုင်(အနောက်) ကျေးရွာ၊ လွယ်တဖြီးကျေးရွာနှင့် ဖြီဟန်းခါးကျေးရွာတို့ရှိ ကျေးလက်နေပြည်သူများနှင့် တွေ့ဆုံ၍ ရေရှားပါးပြတ်လပ်မှု မဖြစ်ပေါ်စေရေးအတွက် အများပြည်သူလိုက်နာရမည့်ရှောင်ရန်၊ဆောင်ရန် အချက်များ၊ သောက်သုံးရေသိလှောင်ထားရှိရမည့် စနစ်များနှင့် ရေကို အလေအလွင့်မရှိစနစ်တကျ ချွေတာသုံးစွဲရေးတို့ကို အသိပညာပေး ပို့စတာများဖြင့် ရှင်းလင်း ပြောကြားခဲ့ကြောင်း သိရသည်။

ကာရံ (ကျေးလက်)

အောင်လံမြို့နယ်၌ မီးဘေးလုံခြုံရေး စစ်ဆေးခြင်းနှင့် လက်တွေ့သရုပ်ပြ မီးငြိမ်းသတ်ခြင်းများ ဆောင်ရွက်

အောင်လံ နိုဝင်ဘာ ၂၃

မကွေးတိုင်းဒေသကြီး အောင်လံမြို့နယ် မီးသတ်ဦးစီးဌာနမှ မီးဘေးလုံခြုံရေး အသိပညာပေးခြင်းနှင့် လက်တွေ့သရုပ်ပြ မီးငြိမ်းသတ်ခြင်း လုပ်ငန်းများကို နိုဝင်ဘာ ၂၃ ရက်တွင် အောင်လံမြို့ရှိ စိန်နန်းတော် စက်သုံးဆီအရောင်းဆိုင်၌ ဆောင်ရွက်သည်။

ထိုသို့ ဆောင်ရွက်ရာတွင် အောင်လံမြို့နယ် မီးသတ်ဦးစီးဌာနမှ တာဝန်ရှိသူများနှင့် မီးသတ်တပ်ဖွဲ့ဝင်များက စိန်နန်းတော် စက်သုံးဆီ အရောင်းဆိုင်အတွင်း မီးဘေးလုံခြုံရေးဆိုင်ရာ ကြိုတင်ပြင်ဆင်ထားရှိမှု အခြေအနေများ၊ မီးသတ်ဆေးဘူးများ ကောင်းမွန်ကြံ့ခိုင်မှု ရှိ/မရှိနှင့် လျှပ်စစ်သွယ်တန်းထားရှိမှုများကို စစ်ဆေးခဲ့ကြသည်။



ဆက်လက်၍ ဆိုင်ဝန်ထမ်းများအား မီးလောင်မှုဖြစ်ပွားရသည့် အကြောင်းရင်းများ၊ မီးဘေးကြိုတင်ကာကွယ်ရေး နည်းလမ်းများနှင့် စက်သုံးဆီမီးလောင်မှုဖြစ်ပွားပါက စနစ်တကျ တုံ့ပြန်ငြိမ်းသတ်ရမည့် နည်းစနစ်များကို အသိပညာပေး ရှင်းလင်းပြောကြားခဲ့ပြီး မီးသတ်ဆေးဘူး အသုံးပြု၍ လက်တွေ့သရုပ်ပြ မီးငြိမ်းသတ်ခြင်းများကို ဆောင်ရွက်ခဲ့ကြောင်း သိရသည်။ ကောင်းစစ်နိုင်

လျှပ်စစ်သုံးလျှင် သတိယှဉ် ဝန်အားမမျှ မသုံးရ

◎ စာမျက်နှာ ၁၈ မှ

ပညာ၏ဂုဏ်သိက္ခာကို လက်တွေ့လုပ်ရပ်ဖြင့် သက်သေပြခြင်း

ဘွဲ့ဒီဂရီတစ်ခု ရရှိခြင်းသည် ပညာသင်ယူမှု၏ အရေးပါသော မှတ်တိုင်တစ်ခုဖြစ်သော်လည်း ပညာ၏အဆုံးသတ်မဟုတ်ပေ။ ဘွဲ့ရရှိပြီးနောက်တွင်လည်း မိမိ၏အသိပညာကို ဆက်လက်ဖြည့်ဆည်းခြင်း၊ အသစ်ဖြစ်ပေါ်လာသော အခြေအနေများကို လေ့လာခြင်း၊ မိမိ၏အမှားကို ဝန်ခံပြင်ဆင်ခြင်းနှင့် သက်ဆိုင်ရာစည်းကမ်းများကို လိုက်နာခြင်းတို့ကို ဆက်လက်ဆောင်ရွက်ရမည်။ အထူးသဖြင့် ပညာရေးဆိုင်ရာ ဘွဲ့နှင့်ရာထူးများကို ဂုဏ်ယူခြင်းသည် သင့်လျော်သော်လည်း ထိုဂုဏ်ကိုအသုံးပြု၍ အခြားသူများထက် မိမိသာလွန်မြင့်ကြောင်း ပြသခြင်းမပြုသင့်ပေ။ မိမိ၏လုပ်ရပ်များသည် မိမိရရှိထားသော ပညာနှင့် ဘွဲ့၏ဂုဏ်သိက္ခာကို ထင်ဟပ်စေရမည်။ မိမိသိရှိထားသောပညာကို မျှဝေပေးခြင်း၊ အကျိုးရှိသော အကြံဉာဏ်များပေးခြင်းနှင့် အများပြည်သူ၏ ယုံကြည်မှုကို တည်ဆောက်ပေးခြင်းတို့သည် ပညာတတ်တစ်ဦး၏ တန်ဖိုးကို လက်တွေ့ဖော်ပြသည့် လုပ်ရပ်များဖြစ်သည်။

ပညာနှင့် အသိဉာဏ်ပညာသည် လူတစ်ဦး၏ ကိုယ်ပိုင်အောင်မြင်မှုအတွက်သာမက လူ့အဖွဲ့အစည်း၏ အနာဂတ်ကိုပုံဖော်ပေးနိုင်သည့် အဖိုးတန် အင်အားများဖြစ်သည်။ ထို့ကြောင့် မိမိတို့ရရှိထားသောပညာကို လောဘနှင့် ကိုယ်ကျိုးအတွက်သာ အသုံးချခြင်းမပြုဘဲ အများအကျိုးအတွက် တာဝန်သိစွာ အသုံးချကြရန် လိုအပ်သည်။ ဆရာ ဆရာမများအနေဖြင့်လည်း မိမိတို့၏ ဘွဲ့ဂုဏ်၊ ပညာဂုဏ်နှင့် သင်ကြားရေးဂုဏ်သိက္ခာတို့ကို စကားဖြင့် သာမက လုပ်ရပ်ဖြင့် ထိန်းသိမ်းကြရမည်။ ကျောင်းသားများ၏အခြင့်နှင့် ခံစားချက်များကို နားလည်ပေးခြင်း၊ မိမိ၏အခြင်ကိုလည်း ရှင်းလင်းစွာမျှဝေပေးခြင်း၊ အပြန်အလှန်လေးစားမှုနှင့် ယုံကြည်မှုကို တည်ဆောက်ခြင်းတို့ဖြင့် ပြည့်စုံသော သင်ကြားရေးပတ်ဝန်းကျင်ကို ဖန်တီးနိုင်မည်ဖြစ်သည်။

အမှန်တကယ် ပြည့်စုံသော ဆရာတစ်ဦးဖြစ်ရန်မှာ ပညာရပ်ဆိုင်ရာ ကျွမ်းကျင်ထူးချွန်မှု တစ်ခုတည်းဖြင့် မလုံလောက်ပါ။ မေတ္တာနှင့် စေတနာထား၍ ကျောင်းသားများကို သင်ကြားလမ်းညွှန်ပေးခြင်း၊ ကိုယ်ကျင့်တရားကောင်းမွန်မှုဖြင့် စံနမူနာပြခြင်း၊ တာဝန်ယူမှုရှိစွာ သင်ကြားရေးလုပ်ငန်းများကို ဆောင်ရွက်ခြင်းနှင့် ကျောင်းသား၊ မိဘ၊ လုပ်ဖော်ကိုင်ဖက်များအကြား အပြန်အလှန်ပူးပေါင်း ဆောင်ရွက်မှုကို တည်ဆောက်ခြင်းတို့ လိုအပ်ပါသည်။ ထိုသို့သော အရည်အသွေးများကို လက်တွေ့ လုပ်ဆောင်မှုများတွင် ပေါ်ပေါက်အသုံးချနိုင်ပါက ကျောင်းသားများ၏ ပညာရည်၊ အကျင့်စာရိတ္တနှင့် လူမှုဆက်ဆံရေးစွမ်းရည်တို့ တိုးတက်လာမည်ဖြစ်ပြီး ယုံကြည်လေးစားမှုရှိသော သင်ကြားသင်ယူမှု ပတ်ဝန်းကျင်ကောင်းတစ်ခုကိုလည်း ဖန်တီးနိုင်မည်ဖြစ်ပါသည်။

မိမိဘဝတိုးတက်ရေးအတွက် ပညာကိုဆည်းပူးပါ။ အများအကျိုးဖြစ်ထွန်းရေးအတွက် ပညာကို မှန်ကန်စွာအသုံးချပါ။ အသိဉာဏ်ပညာကို လောဘ၏ လက်နက်အဖြစ်မဟုတ်ဘဲ လူ့အဖွဲ့အစည်း၏ အကျိုးပြုအင်အားအဖြစ် အသုံးချကြပါစို့။ ထိုသို့ အသုံးချနိုင်သည့်အခါမှသာ ပညာသည် လူတစ်ဦး၏ ဂုဏ်သိက္ခာကို ဖြင့်တင်ပေးရုံသာမက လူ့အဖွဲ့အစည်း၏ တိုးတက်ရေးကိုပါ အထောက်အကူပြုနိုင်မည်ဖြစ်ပါသည်။ အပြန်အလှန်နားလည်မှု၊ လေးစားမှုနှင့် ယုံကြည်မှုတို့ဖြင့် ဆရာနှင့်တပည့်၊ အတွေ့အကြုံရှိသူနှင့် ဗျိုးဆက်သစ်တို့ လက်တွဲကာ ပညာ၏ဂုဏ်သိက္ခာကို မြှင့်တင်နိုင်သော စံပြပညာရေးအသိုင်းအဝိုင်းတစ်ရပ်ကို အတူတကွတည်ဆောက်ကြပါစို့။ ။

■

ပြင်ဦးလွင်မြို့၌ (၂၆) ကြိမ်မြောက် မသိုးသင်္ကန်း ရက်ကန်းခတ်ပူဇော်ပွဲကျင်းပ

ပြင်ဦးလွင် နိုဝင်ဘာ ၂၃

မန္တလေး တိုင်းဒေသကြီး ပြင်ဦးလွင်မြို့တွင် တည်ထားကိုးကွယ်လျက်ရှိသော မဟာအုံထူးကံသာ ဆုတောင်းပြည့် ဘုရားကြီးတွင် မသိုးသင်္ကန်း ရက်ကန်းခတ်ပူဇော်ပွဲကို ၁၃၈၈ ခုနှစ် တန်ဆောင်မုန်းလဆန်း ၁၄ ရက် (နိုဝင်ဘာ ၂၃ ရက်)ညနေ ၆ နာရီက ဘုရားကြီးရင်ပြင်ပေါ်၌ ကျင်းပသည်။



အဆိုပါ မဟာအုံထူးကံသာ ဆုတောင်းပြည့်ဘုရား (၂၆) ကြိမ်မြောက် မသိုးသင်္ကန်းရက်ကန်း ခတ်ပွဲကို တာဝန်ရှိသူများက ဖဲကြိုးဖြတ် ဖွင့်လှစ်ပေးကြပြီး ရက်ကန်းခတ်နေမှုအား လှည့်လှည့်ကြည့်ရှုသည်။

ထို့နောက် မသိုးသင်္ကန်း ရက်ကန်းခတ် ပူဇော်ပွဲတွင် သုမာလာ၊ သုစိတ္တာ၊ သုနန္ဒာ၊ သုမဂ္ဂာနှင့် သုဇီတာ စသည့် ရက်ကန်းစင်များဖြင့် မိမိတို့ ရက်ကန်းစင်အလိုက် မသိုးသင်္ကန်းကို အချိန်မီပြီးစီးနိုင်ရန် အတွက် ရက်ဖောက်ရောက်ခြင်း၊ ချည်ဆက်ခြင်း၊ ရက်ကန်းခတ်ခြင်း၊ ရက်ကန်းစင် ငါးစင်မှ ရရှိသော သင်္ကန်းကို ဆက်ချုပ်ခြင်းတို့အား အချိန်နှင့်တစ်ပြေးညီ တက်ညီလက်ညီ ပူးပေါင်းဆောင်ရွက်နေကြောင်း ရက်ကန်းခတ်အဖွဲ့မှ တာဝန်ရှိသူတစ်ဦးက ပြောကြားသည်။

ဆက်လက်ပြီး မဟာအုံထူးကံသာဆုတောင်းပြည့်ဘုရားကြီးအား ရည်စူး၍ ဘုရားကြီးရင်ပြင်ပေါ်၌ စိန်နားပန်မီးပုံးပျံများအား လွှတ်တင်ပူဇော်ခဲ့ရာ ဒေသခံပြည်သူများနှင့် ခရီးသွားပြည်သူများ စည်ကားလျက်ရှိကြောင်း သိရှိရသည်။ ခရိုင်(ပြန်/ဆက်)

လွိုင်လင်မြို့ အနန္တဇိနလောကချမ်းသာစေတီတော်မြတ်ကြီး၌ မသိုးသင်္ကန်းရက်လုပ်ပူဇော်ပွဲဖွင့်ပွဲကျင်းပ



လွိုင်လင် နိုဝင်ဘာ ၂၃

ရှမ်းပြည်နယ်(တောင်ပိုင်း) လွိုင်လင်မြို့ရှိ အနန္တဇိနလောကချမ်းသာစေတီတော်မြတ်ကြီး ရွှေထီးတော်တင်မင်္ဂလာ (၃)နှစ်ပြည့် အထိမ်းအမှတ် မသိုးသင်္ကန်းရက်လုပ်ဆက်ကပ်လှူဒါန်းပွဲ ဖွင့်ပွဲကို ယနေ့ညနေပိုင်းက ကျင်းပသည်။

အခမ်းအနားကို နယ်မြေခံတပ်နယ်မှူး၊ ပြည်သူ့လွှတ်တော်ကိုယ်စားလှယ်နှင့် တာဝန်ရှိသူများက ဖဲကြိုးဖြတ်ဖွင့်လှစ်ပေးပြီး မသိုးသင်္ကန်းရက်လုပ်ကြသည့် ဝိသာခါစင်တော်၊ သုဇာတာစင်တော် အဖွဲ့များ ရက်လုပ်နေမှုကို ကြည့်ရှုအားပေးကြသည်။

မသိုးသင်္ကန်းများကို စေတီတော်အဝင်း ကိန်းဝပ်စပယ်တော်မူသည့် ဗုဒ္ဓရုပ်ပွားတော်များအား တန်ဆောင်မုန်းလပြည့် နံနက် ၄ နာရီခွဲတွင် ဆက်ကပ်လှူဒါန်းပူဇော်သွားမည်ဖြစ်ကြောင်း သိရသည်။

လွိုင်လင်မိုး

❖ အင်တာနက်ပေါ်တွင် သတင်းတု၊ သတင်းမှားများ လွှင့်တင်ခြင်း၊ မြန်မာ့ရိုးရာ ယဉ်ကျေးမှုနှင့် ကိုက်ညီမှုမရှိသည့် မဖွယ်မရာမှတ်တမ်းပုံများ၊ ဗီဒီယိုများအား ဖြန့်ဝေခြင်း၊ အခကြေးငွေဖြင့် ရောင်းချခြင်းများသည် တည်ဆဲဥပဒေများအရ အရေးယူခံရနိုင်ပါသည်။

❖ အွန်လိုင်းလောင်းကစားကြော်ငြာများ လက်ခံကြော်ငြာပေးခြင်းသည် တည်ဆဲဥပဒေများအရ အရေးယူခံရနိုင်ပါသည်။

ရန်ကုန်မြို့နှင့် မန္တလေးမြို့အတွက် ရည်ညွှန်းလက်ကားဈေးနှုန်းများနှင့် ပြည်ထောင်စုနယ်မြေ နေပြည်တော်၊ တိုင်းဒေသကြီး/ပြည်နယ် မြို့တော်များအတွက် ရည်ညွှန်းလက်လီဈေးနှုန်းများ

၂၄-၁၁-၂၀၂၆

ကျပ်/လီတာ

Fuel (လက်လီဈေးနှုန်း)	ရန်ကုန်	မန္တလေး	နေပြည်တော်	ပဲခူး	မကွေး	ထားဝယ်	စဉ့်ကူ	ပုသိမ်	မြစ်ကြီးနား	စစ်ကိုင်း	တာချီလိတ်	မော်လမြိုင်	လားရှိုး	တောင်ကြီး	လွိုင်ကော်	ဟားခါး
92 Ron	၃၈၀၅	၃၉၃၀	၃၉၂၀	၃၈၃၀	၃၉၀၅	၃၉၈၅	၄၀၂၀	၃၉၀၀	၄၂၅၀	၃၉၂၀	၄၀၅၀	၄၀၁၀	၃၉၇၀	၃၉၈၀	၄၂၂၀
95 Ron	၃၈၈၀	၄၀၃၅	၃၉၈၅	၃၈၉၅	၄၀၄၀	၄၀၅၅	၄၀၉၀	၃၉၆၅	၄၃၀၅	၃၉၈၅	၄၁၀၀	၄၀၈၀	၄၀၃၅	၄၀၄၅	၄၂၅၅
HSD (500 ppm)	၄၁၅၅	၄၃၀၀	၄၂၅၅	၄၁၇၀	၄၃၀၅	၄၄၂၀	၄၃၅၀	၄၂၄၅	-	၄၄၆၅	၄၂၅၅	၄၄၆၅	၄၃၄၀	၄၃၀၀	၄၃၀၀	၄၅၂၀
HSD (50 ppm)	၅၀၄၀	၅၁၃၅	၅၀၄၅	၅၀၅၅	၅၂၀၀	၅၂၃၅	၅၂၅၀	၅၁၂၅	၅၂၉၅	၅၂၂၀	၅၁၉၅	၅၂၃၀	၅၂၀၅	၅၁၉၅	၅၂၀၅	၅၂၄၅
HSD (10 ppm)	၅၀၄၀	၅၁၃၅	၅၀၄၅	၅၀၅၅	၅၂၀၀	၅၂၃၅	၅၂၅၀	၅၁၂၅	၅၂၉၅	၅၂၂၀	၅၁၉၅	၅၂၃၀	၅၂၀၅	၅၁၉၅	၅၂၀၅	၅၂၄၅

ကျပ်/လီတာ

Fuel (လက်ကားဈေးနှုန်း)	ရန်ကုန်	မန္တလေး
92 Ron	၃၆၁၁	၃၇၁၉
95 Ron	၃၆၇၀	၃၇၀၅
HSD (500 ppm)	၃၉၉၅	၄၀၆၁
HSD (50 ppm)	၄၀၀၁	၄၉၂၇
HSD (10 ppm)	၄၀၀၁	၄၉၂၇

မှတ်ချက်။ (၁) MOPS ဈေးနှုန်းပေါ်တွင် အခြေခံတွက်ချက်ထားခြင်းဖြစ်ပါသည်။

(၂) သုံးစွဲသူမိဘပြည်သူများအနေဖြင့် စက်သုံးဆီများ၀ယ်ယူသုံးစွဲရာတွင် ကျေနပ်မှုမရှိပါက ကော်မတီ၏ အောက်ဖော်ပြပါဖုန်းနံပါတ်များသို့ လုံခြုံစိတ်ချစွာဖြင့် သတင်းပေးတိုင်ကြားနိုင်ပါကြောင်း အသိပေးအပ်ပါသည်-

၀၆၇- ၄၁၁၃၇၃၊ ၀၉-၂၅၄၆၂၅၇၇၇

၀၆၇- ၄၁၁၂၈၂၊ ၀၉-၆၈၀၅၈၉၈၈၈

စက်သုံးဆီတင်သွင်းသိုလှောင်ဖြန့်ဖြူးခြင်းလုပ်ငန်းကြီးကြပ်ရေးကော်မတီ

မြန်မာ့အသံနှင့်ခွပ်မြင်သံကြား

၂၄-၁၁-၂၀၂၆ ဆက်ရန်

MRTV HD

၀၆:၀၀ နိုင်ငံတော်သံမဃာနာယကအဖွဲ့ဥက္ကဋ္ဌအရာတော်
အမှုဆိုင်သော နိုင်ငံတော်သံမဃာနာယကအဖွဲ့
အရာထမ်းများ၏ တိုက်ဆက်ရွက်ထိုက်မှုတိုးမြှင့်
၀၇:၀၀ နံနက်ခင်းသတင်း
၀၇:၃၀ "သာယာလေသွတ်" တရားတော်
၀၈:၃၅ မသိုးသင်္ကြာသင်္ကန်းရက်လုပ်ပူဇော်ပွဲတော်
ဟရိဝေးဗုဒ္ဓရုပ်ပွားတော်
၀၉:၃၀ နတ်ဥယျာဉ်သီလဝေးဓာတ်တော်
၀၉:၃၀ ထုမြက်လုပရုဒ္ဒးယဉ်ကျေးမှုအလွမ်း
၁၀:၀၀ သတင်းထိုးကာသတင်း
၁၀:၃၅ ပိုးလုကုန်စံကထိန်ပွဲ
၁၂:၃၅ "သာယာလေသွတ်" တရားတော်
၁၃:၃၀ MRTV National News
၁၅:၃၀ Weekly MNL Review
၁၆:၃၅ ကယ်ဆယ်ရေးအနုပညာသတင်းများ

mitv

07:01 Evergreen Classic; Lat Yay Ta Pyin Dee (Having A Meal Together - Ye Htike)
07:09 Smiling Buddha
07:33 The Traditional Craft of Myanmar Lanterns
07:41 Clay Art On Canvas: Ricky Zachariah
08:01 News
08:27 Topics Potpourri; UK Observatory Monitors Rising Space Debris
08:33 Tazaungmone (Ep-2)
09:01 Luminaries of Buddha Sasana
09:28 Crafting the Light
09:39 Inn Yaung Village's Tazaungdine Night
09:48 The Southernmost City (Kawthaung)
10:01 News
10:27 Lifestyle & Entertainment (Weekly Updates)

MRTV NRC

ချွင်း (ရိုင်ဇိုး) (၀၆:၀၀ မှ ၀၇:၀၀)
သမ်ပယ်ဇရုယမိတို့ 'ချွင်း' စာ(အပိုင်း- ၂၁
ချွင်း (ချိုး) (၀၇:၀၀ မှ ၀၈:၀၀)
ချင်းဒိုးရာထုံရယများ
ပွန် (၀၈:၀၀ မှ ၁၀:၀၀)
ငါးပွဲတောင်သို့အလည်တစ်ခေါက်
ရခိုင် (၁၀:၀၀ မှ ၁၂:၀၀)
လှိုင်ဘာသာစကားဆိုင်ကြားနားစာ(အပိုင်း-၆)
ရှမ်း (၁၂:၀၀ မှ ၁၄:၀၀)
ပိုးရာဇဝါတိ်ဆီး(ဃ်)ရှမ်းထယ်းသုပ်
၀ (၁၄:၀၀ မှ ၁၆:၀၀)
ပန်လုံပြည်အလည်တစ်ခေါက်

MRTV NEWS

၀၆:၀၀ အစွဲ့ပေါ်ဆီသတင်း
၀၆:၀၅ လုပ်လုပ်ရာရာအားစားစား
၀၆:၁၀ ထုမြက်လုပရုဒ္ဒးယဉ်ကျေးမှုအလွမ်း
၀၇:၀၀ ပြည်တွင်းသတင်း (LIVE)
၀၇:၃၅ ကသိုလ်အဝင်ဆုံးရွာလမြက်စာနံ့ဆောင်တိုင်ဟု
၀၇:၃၀ နိုင်ငံတကာသတင်း (LIVE)
၀၇:၄၅ Save Our Planet Program
၁၀:၄၅ အသိပညာဥာဏ်ရေးတရား "မှတ်ဆင်ခြင်ခြင်း"
၁၁:၀၀ ပြည်တွင်းသတင်း (LIVE)
၁၂:၃၀ နိုင်ငံတကာသတင်း (LIVE)
၁၃:၀၀ MRTV National News
၁၄:၀၀ ပြည်တွင်းသတင်း (LIVE)
၁၆:၀၀ သတင်းမုန်းကုတ် (LIVE)
၁၈:၃၅ The Multi Sports Arena
၁၈:၃၅ ဓောင်းကယ်ကမြန်မာ့ဟိုးတာအရ
တန်ဆောင်တိုင်ပွဲတော်ဌာ
၁၉:၀၀ ပြည်တွင်းသတင်း (LIVE)
၂၀:၀၀ ပြည်တွင်းသတင်း (LIVE)

MRTV FARMERS

၀၆:၀၀ အစွဲ့ နိုင်ငံတော်သီချင်း
၀၆:၁၂ တောင်သူလယ်သမားရေးရာသတင်း
၀၆:၂၅ သမဝိုးမ အသင်းအဖွဲ့များစုစုပေါင်းမှစ်တုန်ပြီးများ
ပိုမိုထုတ်လုပ်ရှိ
၀၇:၃၅ စပြန်မှုမြစ်ရာမြေလတ်ဒေသဦးမှ
ဟင်းသီးဟင်းရွက်ရွာ
၀၈:၀၀ တတ်စရာမတ်စရာသောင်းပိုးကဏ္ဍ
၀၉:၀၀ "မွေးမြူရေးရာအမြတ်ရာ"
ကျန်းမာသုတင်းစွတ်းစရိုင်စားနွားမွေးမြူကြွယ်ရှိ
၁၀:၃၀ တရားမြို့ရွာ(အပိုင်း-၁၁)(တရုတ်တတ်လမ်းတွဲ)

MRTV MYANMAR

၀၆:၀၀ အစွဲ့၊ ဓမ္မပုတ္တဝေးသီချင်းများ
၀၆:၂၅ ကာတွန်းအစီအရဉ်
'ချစ်စရာသိုးဝေးရေ' (အပိုင်း- ၂၅)
၀၆:၄၅ မြန်မာသံစဉ်တေးများ
၀၇:၀၅ မြန်မာ့ဇာတ်လမ်းတွဲ
'ဘဝတော်နိုး' (အပိုင်း-၃)
၀၇:၅၅ ဟိုးတုန်းက...ကာလသတ်ဇာတ်လမ်းများ
'ငွေထောက်စရိုးဝင်းဒို့'
၀၉:၀၅ K Pop Music Gallery (96)
၀၉:၃၀ မြန်မာ့ရုပ်ရှင် (သေးရောပုံ)
"ကျန်စစ်မင်း"
၁၁:၀၀ ဟရိဝေးဗုဒ္ဓရုပ်ပွားတော်မြတ်ကြီးတန်ဆောင်
တိုင်ပွဲတော် "ဝင်းသားဒေါင်ဝေဖြူ" ခံ
ဇာတ်သာင်းဆုံးဖြည့်ကိုးကိုးကိုထုတ်လွှင့်မှု

MRTV MRTV

၁၂:၀၀ အစွဲ့၊ အလံ
၁၃:၀၀ ဇာတိဃအကြိုပြည်သူ့ရွှေတော်
ဇာတိဃပုံနှစ်အစုံအဝေး (Replay)
၁၄:၀၀ ပြည်တွင်းသတင်း (၂၄-၁၁-၂၀၂၆)

MRTV PARLIAMENT

၀၇:၀၀ အစွဲ့၊ အလံ
၁၁:၀၀ ဇာတိဃအကြိုပြည်သူ့ရွှေတော်
ဇာတိဃပုံနှစ်အစုံအဝေး (Replay)
၁၂:၀၀ ပြည်တွင်းသတင်း (၂၄-၁၁-၂၀၂၆)

MRTV SPORTS

၀၆:၀၀ အစွဲ့
၀၆:၂၀ လူငယ်တို့အတွက်လမ်းပြကြမည်
၀၆:၃၅ Sports Diary
၀၇:၃၀ The Multi Sports Arena
၀၈:၀၀ (၃၁)ကြိမ်မြောက်အရှေ့တောင်အာရှအားကစား
ပြိုင်ပွဲအချိန်ယီးဘောလုံးပြိုင်ပွဲ (Replay)
(မြန်မာအသင်းနှင့်ဖိလစ်ပိုင်အသင်း)
၁၀:၀၀ အားကစားသတင်း

Scan Here

MRTV MRTV Radio MRTV Radio

Education Channel ကို ကွန်ပျူတာ(သို့)ဖုန်းမှ ဝင်ရောက်ကြည့်ရှုလိုပါက ကြည့်ရှုနိုင် ထုတ်လွှင့်ပြသပေးမည်ဖြစ်ပါသည်။

ဤ "ဗုဒ္ဓအကြောင်း သိကောင်းစရာမှတ်တမ်း" စာအုပ်သည် ဗုဒ္ဓဘာသာဝင်တိုင်း သိသင့်သိထိုက်သော ဗုဒ္ဓအကြောင်း မှတ်တမ်းတင်ခြင်းကို ရေးသားထားခြင်း ဖြစ်ပါသည်။ အစမှအဆုံးအထိ ဖတ်ကြည့်သောအခါ ဗုဒ္ဓဝင် ဖြစ်ပါသည်။ ဤစာအုပ်သည် မြတ်ဗုဒ္ဓ၏ သန္ဓေယူသည်မှ ပရိနိဗ္ဗာန်စံသည်(တေဇောဓာတ်လောင်ကျွမ်းခြင်း) အထိ စုဆောင်းဖော်ပြရေးသားထားပါသည်။ မကျဉ်းမကျယ်သော ဗုဒ္ဓအကြောင်း ဖြစ်ပါသည်။ စာရေးသူက တိုတိုနှင့်လိုရင်းသို့ရောက်အောင် ရေးပြထားပါသည်။ (စာတည်း)

ဗုဒ္ဓအကြောင်း သိကောင်းစရာမှတ်တမ်း

ဆရာကြည်

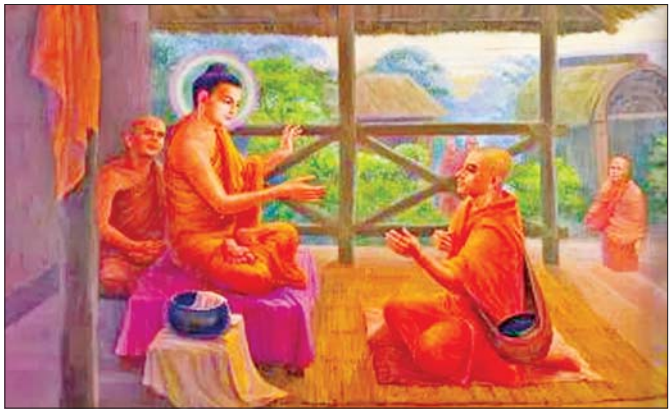

ရဟန်းတို့ကလည်း ဥပါသကာ ညောင်စောင်းပတ်လည်၌ ခင်းထားသောနေရာများတွင် ဝန်းရံလျက် ဥပါသကာနာကြားချင်သော "သတိပဋ္ဌာန" သုတ်တရားတော်ကို ရွတ်ဆိုကြလေသည်။ ထိုသို့ ရွတ်ဆိုနေချိန်၌ နတ်ပြည်ခြောက်ထပ်မှ နတ်သားများသည် ရထားခြောက်စင်းတို့ဖြင့်ရောက်၍ ဓမ္မိကဥပါသကာအား "ဤရထားပေါ်တက်ပါလော့၊ ကျွန်ုပ်တို့နတ်ပြည်၌ မွေ့လျော်ပါ" ဟု အသီးသီးဆိုကြပါသည်။ ဤသို့ပြုလုပ်သည်ကို ဥပါသကာ တစ်ဦးတည်းသာ မြင်ရသည်။

(၉-၁၁-၂၀၂၆ ရက်နေ့မှအဆက်)

သာမဏေကလည်း သူ၏ အကြိမ်ကြိမ် ရိုသေကျိုးနွံစွာ လျှောက်ထားမှုကြောင့် ကရဏာရှေ့ထား၍ လက်ခံလိုက်လေသည်။ သာမဏေရဟန္တာ၏ညွှန်ကြားစေခိုင်းသည့်အတိုင်း မနောဒွါရမှတစ်ပါး ကျန်အာရုံငါးပါးကိုပိတ်လျက် မနောဒွါရ၌ ပြုအပ်သောအမှုကိုပြုလျက် မိမိကိုယ်ခန္ဓာကို ဉာဏ်အာရုံသွင်း၍ ရဟန်းတရားကို အားထုတ်လေသည်။ ဘုရားရှင်သည် ကျောင်းတော်မှပင် ပေါ်ခြင်းမထေရ်ထံသို့ ရောင်ခြည်ကိုလွှတ်လျက် ရှေ့၌ ကိုယ်ထင်ရှားရှိသကဲ့သို့ ပြတော်မူပြီးလျှင် ဘုရားရှင်က "ပေါ်ခြင်း ကမ္မဋ္ဌာန်းအာရုံ၌ နှလုံးသွင်းမှတ်သားခြင်းကြောင့် ပညာဖြစ်ပေါ်ကြီးပွားစေ၏။ ကမ္မဋ္ဌာန်းအာရုံ အားထုတ်မှုမရှိခြင်းသည် ပညာများကုန်ခန်းစေ၏။ ပညာဖြစ်ပွားခြင်း၊ ပညာဆုတ်ယုတ်ခြင်းတို့၏ လမ်းနှစ်သွယ်ကို သိမြင်လျှင် ပညာတိုးပွားအောင် ကမ္မဋ္ဌာန်းအာရုံ၌ မိမိကိုယ်ကို ဘာဝနာသိမ်းသွင်းထားရာ၏"ဟူ၍ဂါထာဖြင့် ဟောကြားတော်မူလေသည်။ ပေါ်ခြင်းမထေရ်သည် ဘုရား၏တရားကို နာကြားပြီးသောအခါ ရဟန္တာဖြစ်သွားလေသည်။

ဓမ္မိကဥပါသကာထံ နတ်ရထားများ ဆိုက်လာခြင်း

သာဝတ္ထိပြည်၌ မဟာဓမ္မိကမည်သော ဥပါသကာ တစ်ဦးရှိသည်။ သူသည် အမြဲမပြတ်ရဟန်းတို့အား ဆွမ်းကပ်ခြင်း၊ ဒါနပြုခြင်း စသည်တို့ကိုပြုလုပ်ပြီးသောအခါငင်းသည်သီလဆောက်တည်၍နေသည်။ ထိုဥပါသကာမှာ ဇနီး၊ သားခုနစ်ယောက်၊ သမီးခုနစ်ယောက်ရှိသည်။ ငင်း၏ ဇနီးနှင့် သားသမီးတို့သည်လည်း ငင်းကဲ့သို့ ဒါနမှူးသီလမှူပြုကြလေသည်။

ဓမ္မိကသည် တစ်နေ့သောအခါ၌ အနာရောဂါသေလောက်အောင် ပြင်းထန်စွာခံစားနေရသည်။ ထိုအခါ ငင်းသည် တရားနာလို၍ ဘုရားရှင်ထံသို့ ရဟန်းတော်များလွတ်ပေးရန် လူလွှတ်၍ ပင့်ဆောင်စေသည်။

ရဟန်းတို့ကလည်း ဥပါသကာ ညောင်စောင်းပတ်လည်၌ ခင်းထားသောနေရာများတွင် ဝန်းရံလျက် ဥပါသကာနာကြားချင်သော "သတိပဋ္ဌာန" သုတ်တရားတော်ကို ရွတ်ဆိုကြလေသည်။ ထိုသို့ ရွတ်ဆိုနေချိန်၌ နတ်ပြည်ခြောက်ထပ်မှ နတ်သားများသည် ရထားခြောက်စင်းတို့ဖြင့်ရောက်၍ ဓမ္မိက ဥပါသကာအား "ဤရထားပေါ်တက်ပါလော့၊ ကျွန်ုပ်တို့နတ်ပြည်၌ မွေ့လျော်ပါ" ဟု အသီးသီးဆိုကြပါသည်။ ဤသို့ပြုလုပ်သည်ကို ဥပါသကာ တစ်ဦးတည်းသာ မြင်ရသည်။ ကျန်ပုဂ္ဂိုလ်များ မမြင်ရချေ။ ဥပါသကာသည် တရားနာသည်။ အနောင့်အယှက်မဖြစ်လို၍ "ဆိုင်းငံ့ကြပါဦး"ဟု ဆိုလိုက်လေသည်။ ထိုအခါ၌ ရဟန်းတို့က သူတို့ရွတ်နေသောတရားကို ရပ်ခိုင်းသည်ထင်၍ ဆိတ်ဆိတ်နေကြလေသည်။ သားသမီးတို့ကလည်း သူ၏ဖခင် သေဆုံးပြီထင်၍ ငိုကြွေးမြည်တမ်းကြလေသည်။

ထိုရဟန်းတို့ကလည်း သူတို့ရွတ်ဖတ်သည်ကို ရပ်၍ပြန်သွားကြလေသည်။ ထိုသို့သော ရဟန်းများပြန်သွားသည့်အခါ၌ ဥပါသကာသည် သတိပြန်ရလာ၍ သင်တို့အဘယ်ကြောင့် ငိုကြသနည်း။ ရဟန်းတို့ ဘယ်မှာနည်းဟု သူသားသမီးများကို မေးလေသည်။ ဥပါသကာသည် ငါ့အား နတ်သားတို့က ရထားဖြင့်လာရောက်ခေါ်သည့်အတွက် တားမြစ်ခြင်းသာဖြစ်ကြောင်း ပြောဆိုလေသည်။

ငင်း၏သားသမီးများက "ဖခင် သူတို့ရထားကို မမြင်၊ နတ်တို့ကိုမမြင်ပါ" ဟု ဆိုလေသည်။ သားသမီးတို့အား ဥပါသကာက "ငါ့အတွက် သီးကုံးထားသော ပန်းကုံးတို့ကိုယူ၍ ငါတို့ဖခင်ဖြစ်လိုသည့် တုသိတာနတ်ပြည်မှလာသော ရထားဦး၌ ချိတ်ဆွဲပါစေဟုအဓိဋ္ဌာန်ပြု၍ ပစ်မြောက်လွှတ်လော့"ဟု ဆိုလေသည်။ သားသမီးတို့သည် ဖခင်ဆိုသည့်အတိုင်း ပစ်လွှတ်လိုက်ရာ ပန်းကုံးတို့သည် ကောင်းကင်၌ ချိတ်ဆွဲလျက် တွဲလျက်ကျလေသည်။ ရထားများကို မမြင်ကြပါချေ။

ဥပါသကာသည် "ငါသည် နတ်ပြည်သို့သွားအံ့။ သင်တို့ မစိုးရိမ်ဖို့ မပူပင်ကြလင့်။ ငါ့ဆီသို့ လာလိုဖြစ်လိုလျှင် ငါပြုသည့်အတိုင်း ကုသိုလ်ကောင်းမှုများကိုပြုလော့"ဟု မှာပြီး သေသော် တုသိတာနတ်ပြည်၌ နတ်သားဖြစ်လေသည်။

ရဟန်းတို့သည် ဥပါသကာ၏ ဖြစ်ပျက်ပုံအလုံးစုံကို ဘုရားရှင်အား လျှောက်ထားကြလေသည်။ ဘုရားရှင်သည် ရဟန်းတို့အား "နတ်ပြည်ခြောက်ထပ်မှ နတ်သားများ လာရောက်နေသည်"ဟု ရှင်းပြလေသည်။ ထိုရဟန်းတို့က မြတ်စွာဘုရား ဤဥပါသကာသည် လူပြည်၌သာလည်း ဆွေမျိုးများအလယ်၌မွေ့လျော်စွာနေထိုင်ပြီးလျှင် ယခုသေလွန်သောအခါ၌လည်း မွေ့လျော်ဖွယ်ကောင်းသော နတ်စည်းစိမ်ကို ခံစားရပေ၏"ဟူ၍ လျှောက်ကြလေသည်။

ဘုရားရှင်က "ရဟန်းတို့ လျှောက်ထားသည့်အတိုင်း အမှန်ပေ၏။ ကောင်းမှုကို မလျော့သောသူတို့သည် လူဖြစ်စေ၊ ရဟန်းဖြစ်စေ ဤသို့သော မွေ့လျော်ကောင်းမွန်သည့် အရပ်၌သာ မွေ့လျော်ရပေသည်" ဟု ရဟန်းတို့အား မိန့်မှာသည်။ ဘုရားရှင်က ဆက်လက်၍ "ရဟန်းတို့ ကောင်းတာပြုသူသည် ယခုဘဝ၌လည်း ဝမ်းမြောက်ဝမ်းသာရှိရသည်။ နောင်တမလွန်ဘဝ၌လည်း ဝမ်းမြောက်ဝမ်းသာရှိရသည်။ ပစ္စုပ္ပန်ဘဝနှင့် နောင်တမလွန် နှစ်ဘဝလုံး၌ ဝမ်းမြောက်ဝမ်းသာချမ်းသာရ၏။ မိမိ၏ကောင်းမှုကံများကိုမြင်ရ၍ ဝမ်းမြောက်ရသည်။ သုဂတိဘုံသို့ ရောက်သောအခါထက်သာလွန်၍ ဝမ်းမြောက်ရ၏"ဟူ၍ ဂါထာဖြင့် ဟောကြားတော်မူလေသည်။

တိတ္ထိတို့၏ ဒါယကာများကို ချွတ်ခြင်း

သာဝတ္ထိပြည်၌ တိတ္ထိအယူရှိသော ဒါယကာများ ရှိကြသည်။ ငင်းတို့၏ သားသမီးများသည် သမ္မာအယူရှိသော ဒါယကာများ၏သားတို့နှင့် ကစားကြသည်။ ထိုအခါ၌ တိတ္ထိအယူရှိသော ဒါယကာများသည် သူတို့၏သားများကစားရာမှ ပြန်လာသောအခါ သားသမီးတို့အား "သားတို့ သည်သာကီန္ဓယ်ရဟန်းတို့ကို မရှိခိုးကြကုန်။ သူတို့၏ ကျောင်းသို့လည်း မသွားအပ်ကုန်" ဟု ကျိန်စာဆိုခိုင်းလေသည်။

တစ်နေ့သ၌ သမ္မာအယူရှိသော ဒါယကာတို့၏ သားများနှင့် တိတ္ထိတို့၏ ဒါယကာတို့၏ သားတို့နှင့်အတူကစား၍ မောပန်းကြသော် သမ္မာအယူရှိဒါယကာ၏ သားတို့သည် ဘုရားရှင် ကျောင်းတော်သို့သွား၍ ရသောက်ကြပါသည်။ တိတ္ထိတို့၏ ဒါယကာတို့၏သားတို့သည် ဘုရားကျောင်းသို့ အတူရောသွားမသောက်ကြဘဲ သူတို့အတွက်လည်း သင်တို့ ရသောက်ပြီးလျှင်ယူလာရန် မှာလိုက်ပါသည်။

သမ္မာအယူရှိသော ဒါယကာတို့၏သားတို့သည် ဘုရားကျောင်းတော်သို့သွား၍ ရသောက်ကြပါသည်။ ငင်းတို့သည် ဘုရားရှင်အား ဤအကျိုးအကြောင်း လျှောက်ထားပြောကြလေသည်။ ထိုအခါ ဘုရားရှင်က ငင်းတို့အား "သင်တို့နှင့်အတူ ရေလာမသောက်ကြသောသူများအား (တိတ္ထိအယူရှိ ဒါယကာတို့၏သားများ) ကျောင်းသို့လွတ်၍ ငါဘုရားဆီသို့လာရန်" မှာလိုက်လေသည်။

ဘုရားရှင်မှာလိုက်သည့်အတိုင်း တိတ္ထိတို့၏ ဒါယကာတို့၏သားများကို ဘုရားထံသို့ ခေါ်သွားကြလေသည်။ ဘုရားရှင်က ငင်းတို့အား သင့်တော်သောတရားကို ဟောကြားလိုက်ရာ သရဏဂုံတော်၌ တည်နေသည်။ ထိုသူငယ်တို့သည် အိမ်ပြန်ရောက်သောအခါ သူတို့၏မိဘတို့အား ဤသို့ဘုရားရှင် ဟောလိုက်သည်ကို အကြောင်းစုံပြောပြလေသည်။ ငင်းတို့သည် "ငါတို့သားတို့သည် ဖောက်ပြန်ပျက်စီးသောအယူကို ယူကြကုန်ပြီး ပျက်စီးကြလေသည်"ဟု ဆိုပြီး ငိုကြွေးမြည်တမ်းကြကုန်၏။

တတ်သိလိမ္မာသော အိမ်နီးနားချင်းတို့က တရားဟောပြသော် ထိုသူတို့က "သူတို့၏သားများကိုခေါ်၍ ရဟန်းဂေါတမထံသို့ အပ်နှင်းကြတော့အံ့"ဟု ဆွေမျိုးသားချင်းတို့ကိုပါခေါ်၍ ဇေတဝန်ကျောင်းတော်သို့ သွားကြလေသည်။

ဘုရားရှင်သည် သူတို့၏စိတ်ကိုသိ၍ "ဒါယကာတို့ အပြစ်မရှိသော တရားမှန်ကို အပြစ်ရှိသည်ဟု ယူဆကြပြီး အပြစ်ရှိသော တရားတို့ကို အပြစ်မရှိသည်ဟု လွဲမှားစွာယူဆကြသော မိစ္ဆာဒိဋ္ဌိအယူရှိသူတို့သည် ဒုဂ္ဂတိဘဝသို့ ရောက်ကြကုန်၏။ အပြစ်ရှိသော တရားမှားကို အပြစ်ရှိသည်ဟုလည်းကောင်း၊ အပြစ်မရှိသော တရားမှန်ကို အပြစ်မရှိဟုလည်းကောင်း သိမြင်ကြသဖြင့် သမ္မာအယူရှိကုန်သော သတ္တဝါတို့သည် သုဂတိဘုံဘဝသို့ ရောက်ကြကုန်၏"ဟူ၍ နှစ်ဂါထာဖြင့် တရားဟောတော်မူလေသည်။

ဘုရားရှင်ဟောကြားသော တရားများကို ကြားနာရသော မိစ္ဆာအယူရှိကြကုန်သော သူတို့အားလုံးသည် သရဏဂုံတည်၍ အဆင့်အဆင့်တရားတို့ကိုနာကြားကြသောအခါ ငင်းတို့သည် သောတာပန်များ ဖြစ်ကုန်လေသည်။

ပုဏ္ဏားအိုကြီးနှင့် သားမိုက်လေးဦးတို့အား ဆုံးမခြင်း

သာဝတ္ထိပြည်၌ ဥစ္စာရှစ်သိန်းကြွယ်ဝသော ပုဏ္ဏားကြီးတစ်ဦးရှိသည်။ ငင်း၌ သားလေးယောက်ရှိသည်။ ငင်းသားများ အိမ်ထောင်ပြုကြသောအခါ ပုဏ္ဏားကြီးက သားတစ်ဦးလျှင် တစ်သိန်းကျပေးလိုက်လေသည်။

ပုဏ္ဏားအိုကြီးသည် ဇနီးမယားပုဏ္ဏေးမကြီးနှင့် အတူနေသည်။ ဇနီးဖြစ်သူ ပုဏ္ဏေးမကြီးကွယ်လွန်သောအခါ ပုဏ္ဏားအိုကြီးအား သူ၏သားလေးယောက်တို့သည် ဖခင်ပိုင်သော ပစ္စည်းဥစ္စာများရလိုရှိ၍ ခြေလက်တို့ ဆုပ်နယ်ပေးလျက် ရှိကြပါသည်။ ထို့နောက် သားလေးယောက်က ကျွန်ုပ်တို့သည် လုပ်ကျွေးကြပါကုန်အံ့။ စည်းရုံးမြှုံဆွယ် ပြောကြလေသည်။ ပုဏ္ဏားအိုကြီးသည် သားလေးယောက်တို့အား သူ့ခါးဝတ်ထားသည့် အဝတ်မှတစ်ပါး အိမ်အသုံးအဆောင်ပစ္စည်းများနှင့် ကျန်ငွေလေးသိန်းကိုလည်းအညီအမျှ ဝေပေးလေသည်။

ပထမဦးဆုံး သားကြီးအိမ်သို့ သွားနေသည်။ နှစ်ရက်သုံးရက်မျှကြသော် ချွေးမလုပ်သူက သူ့ခင်ပွန်းအား "သင့်ဖခင်သည် သားကြီးဆိုပြီး သားကြီးဟု အသိအမှတ်ပြု၍ ပစ္စည်းဥစ္စာနှင့် ငွေတို့ကို ပိုပေးခဲ့သလော။ ကျန်သားလေးယောက်၏ အိမ်များကို မသိသလော"ဟူ၍ ဆိုလေသည်။ ချွေးမ၏ စကားကိုကြားရသော ပုဏ္ဏားကြီးသည် ဒေါသဖြစ်၍ ဒုတိယသားထံသို့သွားလေသည်။ ထိုနည်းတူ ချွေးမကဆိုပြန်သည်။ ဤသို့ဖြင့် ကျန်သားတို့ထံသို့ သွားနေသည်။ ငင်းတို့၏ ဇနီးမယားများက ရှေးနည်းတူ အသီးသီးဆိုကြသဖြင့် ပုဏ္ဏားအို အဘိုးကြီးသည် ခိုကိုးရာမဲ့ ဖြစ်ရလေသည်။ ငင်းသည် ခွက်ကိုင်လျက် တောင်ဝှေးဖြင့် ဘုရားရှင်ထံသို့ သွားလေသည်။ ဘုရားရှင်သည် ပုဏ္ဏားကြီး၏ အကြောင်းစုံရှင်းပြသောစကားကိုကြား၍ သိရသောအခါ "သားမိုက်လေးဦးတို့သည် ကြမ်းတမ်းသော ဘီလူးအသွင်ဆောင်လျက် အဖေ၊ အဖေဟုဆို၍ သူတို့၏စိတ်တွင် ကောက်ကျစ်ကြပြီး မဃာတို့နှင့် တိုင်ပင်ကာ ငါ့ကို နှင်ထုတ်လိုက်သဖြင့် ငါတောင်စားလောက်မျှ အသုံးမကျ" ဟူသည့် ငါးဂါထာကို ပေးတော်မူလိုက်လေသည်။ ဤဂါထာကို "သင်သည် ပရိသတ်အလယ်၌ ရွတ်ဆိုလော့"ဟူ၍ ဆိုခိုင်းလေသည်။ (ဆက်လက်ဖော်ပြပါမည်)





ပြည်သူ့စစ်မှုထမ်း၌ပဒေမှ ကင်းလွတ်ခွင့်ပြုသူများ

ပြည်သူ့စစ်မှုထမ်း၌ပဒေ ပုဒ်မ - ၂၂ တွင် အောက်ပါပုဂ္ဂိုလ်များသည် ပြည်သူ့စစ်မှုထမ်းတာဝန်မှ ကင်းလွတ်စေရမည်ဟု ပြဋ္ဌာန်းထားပါသည်-

၁။ သာသနာ့ဝန်ထမ်းများ။

၂။ အိမ်ထောင်သည်အမျိုးသမီးများ (အိမ်ထောင်ပျက်သော်လည်း သားသမီးရှိသူ အမျိုးသမီးလည်း ပါဝင်သည်)။

၃။ ကိုယ်လက်အင်္ဂါတစ်ခုခု အမြဲတမ်းမသန်စွမ်းသူများ။

၄။ တပ်မတော်ဆေးစစ်ဆေးရေးဘုတ်အဖွဲ့က ပြည်သူ့စစ်မှုထမ်းရန် အမြဲတမ်းမသင့်လျော်သူဖြစ်ကြောင်း သတ်မှတ်ထားသူများ။

၅။ ပြည်သူ့စစ်မှုထမ်းဆင့်ခေါ်ရေးဗဟိုအဖွဲ့က အမိန့်ထုတ်ပြန်၍ ကင်းလွတ်ခွင့်ပြုထားသူများ။

ပြည်သူ့စစ်မှုထမ်းဆင့်ခေါ်ရေးဗဟိုအဖွဲ့က ပြည်သူ့စစ်မှုထမ်းခြင်းမှ ကင်းလွတ်ခွင့်ပြုသူများ

၁။ ဥာဏ်အရည်အသွေးမမီခြင်းနှင့် အကျင့်စာရိတ္တပျက်ပြားခြင်းတို့ကြောင့် စစ်မှုထမ်းရန် မသင့်လျော်သူများ။

၂။ ဆေးစစ်ဆေးခြင်းသတ်မှတ်ချက်အရ စိတ်ပေါ့သွပ်သူဖြစ်ခြင်း (သို့မဟုတ်) စိတ်ပေါ့သွပ်နေသည်ဟု သက်ဆိုင်ရာဥပဒေက ပြဋ္ဌာန်းထားသည့်အတိုင်း သတ်မှတ်ခံရသူများ။

၃။ နိုင်ငံ့အတွက် တာဝန်ထမ်းဆောင်နေပြီး အစားထိုးရန်မဖြစ်နိုင်သေးသော အသိပညာရှင် (သို့မဟုတ်) အတတ်ပညာရှင်များ။

၄။ တိုက်ပွဲတွင် ကျဆုံးခဲ့သည့်တပ်မတော်သားများ၊ မြန်မာနိုင်ငံရဲတပ်ဖွဲ့ဝင်များ၊ ပြည်သူ့စစ်အဖွဲ့ဝင်များ၏ သားသမီးအရင်းအချာများ (ကိတ္တိမသားသမီးများ၊ မွေးစားသားသမီးများ မပါ)။

မှတ်ချက်။ အကယ်၍ ၎င်းသားသမီးအရင်းများသည် ပြည်သူ့စစ်မှုထမ်းဆောင်ရန် သဘောဆန္ဒအလျောက် ဆန္ဒပြုပါက စစ်မှုထမ်းဆောင်ရန် ခွင့်ပြုနိုင်သည်။

၅။ အာဆီယံအဆင့်၊ အာရှအဆင့်၊ ကမ္ဘာ့အဆင့် အားကစားပြိုင်ပွဲများတွင် နိုင်ငံ့ဂုဏ်ဆောင် ရွှေတံဆိပ်၊ ငွေတံဆိပ်၊ ကြေးတံဆိပ် တစ်ခုခုရရှိသော အားကစားသမားများ။

၆။ နိုင်ငံ့ဝန်ထမ်းတာဝန်ထမ်းဆောင်နေသော တစ်ဆက်စပ်တည်း လုပ်သက် ၂ နှစ်နှင့် အထက်ရှိသော ဆရာဝန်နှင့် သူနာပြုများ။

၇။ တစ်ဆက်စပ်တည်း လုပ်သက် ၂ နှစ်နှင့် အထက်ရှိသော တပ်မတော်စစ်သည်အစားခန့် အရပ်သားဝန်ထမ်းများ။

၈။ ကင်းလွတ်ခွင့်ပြုရန် မဖြစ်မနေလိုအပ်နေသူများအဖြစ် ကျိုးကြောင်းခိုင်လုံစွာတင်ပြနိုင်သူများ။

ပြည်သူ့စစ်မှုထမ်း၌ပဒေမှ ယာယီရွှေ့ဆိုင်းနိုင်သူများ

ပြည်သူ့စစ်မှုထမ်း၌ပဒေ ပုဒ်မ - ၁၅(က) တွင် အောက်ပါပုဂ္ဂိုလ်များသည် ပြည်သူ့စစ်မှုထမ်းဆောင်ရမည့်တာဝန်မှ ယာယီရွှေ့ဆိုင်းနိုင်သည်ဟု ပြဋ္ဌာန်းထားပါသည် -

၁။ ယာယီအားဖြင့်စစ်မှုထမ်းနိုင်မည့် ကျန်းမာရေးအဆင့်မမီကြောင်း သက်ဆိုင်ရာတပ်မတော်ဆေးစစ်ရေးဘုတ်အဖွဲ့၏ ထောက်ခံချက်ရရှိထားသူများ။

၂။ နိုင်ငံ့ဝန်ထမ်းများ။

၃။ ပညာသင်ကြားနေသူများ။

၄။ အခြားပြုစုစောင့်ရှောက်မည့်သူမရှိသော မိအိုဖအိုများကို ပြုစုလုပ်ကျွေးနေသူများ။

၅။ မူးယစ်ဆေးဝါးဖြတ်ရန် ဆေးကုသမှုခံယူနေသူများ။

၆။ ထောင်ဒဏ်ကျခံနေသူများ။

ပြည်သူ့စစ်မှုထမ်းဆင့်ခေါ်ရေးဗဟိုအဖွဲ့က ပြည်သူ့စစ်မှုထမ်းဆောင်ရမည့်ကာလ ရွှေ့ဆိုင်းခွင့်ပြုသူများ

၂။ ရွှေ့ဆိုင်းခွင့်မှာ အောက်ပါအတိုင်း ဖြစ်ပါသည်-

(က) ဆင့်ခေါ်ရေးအမိန့်စာ လက်ခံရရှိသည့်နေ့မှ သတ်မှတ်ထားသည့်နေ့ရက်အတိုင်း သတင်းပို့ခြင်းမပြုရသေးမီ ကာလအတွင်း မိဘတစ်ဦးဦးသော်လည်းကောင်း၊ အိမ်ထောင်သည်အမျိုးသားဖြစ်ပါက ဇနီးသော်လည်းကောင်း ရုတ်တရက်သေဆုံးသွားခြင်း။

(ခ) ဆင့်ခေါ်ရေးအမိန့်စာ လက်ခံရရှိသည့်နေ့မှ သတ်မှတ်ထားသည့်နေ့ရက်အတိုင်း သတင်းပို့ခြင်းမပြုရသေးမီ ကာလအတွင်း မတော်တဆဖြစ်ရပ်တစ်ခုခုကြောင့် ဖြစ်စေ၊ အခြားသူ၏ ပယောဂတစ်ခုခုကြောင့်ဖြစ်စေ ကိုယ်လက်အင်္ဂါအစိတ်အပိုင်းတစ်ခုခု အပြင်းအထန် ဒဏ်ရာရရှိသူဖြစ်ခြင်း။

(ဂ) ဥပဒေနှင့်အညီ ချုပ်နှောင်ခံနေရသူ၊ သို့မဟုတ် တရားရုံးတစ်ခုခုတွင် အမှုရင်ဆိုင်နေရသူဖြစ်ခြင်း။

(ဃ) နိုင်ငံတော်၏ လိုအပ်ချက်အရ ပညာရပ်များကို လေ့လာသင်ယူနေသူဖြစ်ခြင်း။

(င) ပြည်သူ့စစ်မှုထမ်းရမည့်တာဝန်မှ ယာယီရွှေ့ဆိုင်းပေးရန် မဖြစ်မနေလိုအပ်နေသူဖြစ်ခြင်း။

ပြည်သူ့စစ်မှုထမ်း၌ပဒေမှ လျှော့ပေါ့ခွင့်ပြုသူများ

ပြည်သူ့စစ်မှုထမ်းဆင့်ခေါ်ရေးဗဟိုအဖွဲ့က ပြည်သူ့စစ်မှုထမ်းဆောင်ရမည့်ကာလ လျှော့ပေါ့ခွင့်ပြုသူများ

၁။ လျှော့ပေါ့ခွင့်ပြုသူများမှာ အောက်ပါအတိုင်းဖြစ်ပါသည်-

(က) လျှောက်ထားသူ၏မိဘနှစ်ပါးစလုံးသည် နိုင်ငံ့ဝန်ထမ်းအဖြစ် နှစ်ပေါင်း ၂၀ ထက်မနည်း တာဝန်ထမ်းဆောင်နေဆဲ ဖြစ်ပါကလည်းကောင်း၊ နိုင်ငံ့ဝန်ထမ်းအဖြစ် တာဝန်ထမ်းဆောင်ခဲ့ပြီး သက်ပြည့်အငြိမ်းစားယူခဲ့သူဖြစ်ပါကလည်းကောင်း အဆိုပါလျှောက်ထားသူအား ဥပဒေအရ ၎င်းထမ်းဆောင်ရမည့် ပြည်သူ့စစ်မှုထမ်းရန် ကာလ၏ တစ်ဝက်အထိ လျှော့ပေါ့ပေးနိုင်သည်။

(ခ) လျှောက်ထားသူ၏ မိဘနှစ်ပါးအနက် တစ်ဦးဦးသည် နိုင်ငံ့ဝန်ထမ်းအဖြစ် နှစ်ပေါင်း ၂၀ ထက်မနည်း တာဝန်ထမ်းဆောင်နေခဲ့ဖြစ်ပါကလည်းကောင်း၊ နိုင်ငံ့ဝန်ထမ်းအဖြစ် တာဝန်ထမ်းဆောင်ခဲ့ပြီး သက်ပြည့်အငြိမ်းစားယူခဲ့သူဖြစ်ပါကလည်းကောင်း၊ အဆိုပါလျှောက်ထားသူအား ဥပဒေအရ ၎င်းထမ်းဆောင်ရမည့် ပြည်သူ့စစ်မှုထမ်းရန် ကာလ၏ သုံးပုံတစ်ပုံအထိ လျှော့ပေါ့ပေးနိုင်သည်။

(ဂ) ပြည်သူ့စစ်မှုထမ်းတစ်ဦးဦးသည် တာဝန်ထမ်းဆောင်နေသည့်ကာလအတွင်း ထိခိုက်ဒဏ်ရာရရှိခြင်းများ ရှိခဲ့ပါက ထိခိုက်ဒဏ်ရာရရှိသည့်နေ့နောက်ပိုင်း ဆက်လက် တာဝန်ထမ်းဆောင်ရန် ကျန်ရှိသည့်ကာလအား လျှော့ပေါ့ပေးနိုင်သည်။



အိမ်တွင်းသုံးရေချွေတာရေး

ပိုက်ယိုစိမ့်မှုများကို စစ်ဆေးပါ၊ ရေပိုက်ခေါင်းများ၊ ရေစုပ်ပိုင်းများ ကျိုးပျက်ယိုစိမ့်နေခြင်း ရှိ/မရှိ ပုံမှန်စစ်ဆေးပြီး အမြန်ပြုပြင်ပါ။



အိမ်တွင်းသုံးရေချွေတာရေး

အဝတ်လျှော်ရာတွင် တစ်ထည်ချင်း/နည်းနည်းချင်း မလျှော်ဘဲ ပေါင်းလျှော်ပါ။ အဝတ်လျှော်စက်သုံးလျှင် တစ်ခါတည်း စုပြီးလျှော်ပါ။ ပန်းကန်ဆေးစက် အသုံးပြုရာတွင်လည်း စက်က ဆေးကြောနိုင်သည့် ပန်းကန် အရေအတွက်အထိစောင့်၍ စုစည်းဆေးကြောပါ။



အိမ်တွင်းသုံးရေချွေတာရေး

ရေကို စနစ်တကျအသုံးပြုမှု အလေ့အထများကို အသိပညာပေး မှုဝေပါ။ မိမိတို့၏ အသိုက်အဝန်း၊ လုပ်ငန်းခွင်၊ သူငယ်ချင်းများနှင့် မိသားစုအတွင်း ရေချွေတာသုံးစွဲခြင်း၏ အရေးပါပုံကို အသိပညာပေးမှုဝေခြင်းဖြင့် ပိုင်းဝန်းပါဝင်ဆောင်ရွက်ကြပါရန် နှိုးဆော်အပ်ပါသည်။

ကျေးသီးမြို့နယ် မိုင်းနောင်မြို့ ဝမ်ပုံကျေးရွာအနီး အွန်လိုင်းလိမ်လည်လောင်းကစားမှု ကျူးလွန်လုပ်ကိုင်နေသူ တရားမဝင် တရုတ်နိုင်ငံသားများအပါအဝင် ၃၂၃ ဦးကို လုပ်ငန်းသုံးပစ္စည်းများနှင့်အတူ ဖမ်းဆီးရမိ

နေပြည်တော် နိုဝင်ဘာ ၂၃

နိုင်ငံတော် အစိုးရအနေဖြင့် ဒေသတွင်းပြည်သူလူထုကိုသာမက ကမ္ဘာတစ်ဝန်းရှိ လူသားမျိုးနွယ်အားလုံး၏ လူမှုစီးပွားဘဝများကို ထိခိုက်ပျက်စီးအောင် အလုံးစုံအန္တရာယ် ပေးလျက်ရှိသည့် အွန်လိုင်းလိမ်လည်မှုနှင့် အွန်လိုင်းလောင်းကစားမှု ကျူးလွန်သူများအား ရှာဖွေဖော်ထုတ် တားဆီးကာကွယ်ခြင်းများကို အမျိုးသားရေး တာဝန်တစ်ရပ်အနေဖြင့် အလေးထား ဆောင်ရွက်လျက်ရှိရာ ရှမ်းပြည်နယ်(တောင်ပိုင်း) ကျေးသီးမြို့နယ် မိုင်းနောင်မြို့ ဝမ်ပုံကျေးရွာအနီး၌ အွန်လိုင်းလိမ်လည် လောင်းကစားမှု ကျူးလွန်လုပ်ကိုင်နေသူ တရုတ်နိုင်ငံသားများနှင့် မြန်မာနိုင်ငံသား စုစုပေါင်း ၃၂၃ ဦးကို အွန်လိုင်းလိမ်လည် လောင်းကစားမှု လုပ်ကိုင်ရာတွင် အသုံးပြုသည့် ဆက်စပ် ပစ္စည်းများနှင့်အတူ ယနေ့တွင် ဖမ်းဆီးရမိခဲ့သည်။

လုံခြုံရေးတပ်ဖွဲ့ဝင်များပါဝင်သော ပူးပေါင်းအဖွဲ့များသည် ရှမ်းပြည်နယ်(တောင်ပိုင်း) ကျေးသီးမြို့နယ် မိုင်းနောင်မြို့အနီး အွန်လိုင်းလိမ်လည် လောင်းကစားမှုများ ကျူးလွန် လုပ်ကိုင်နေကြောင်း သတင်းအရ စုံစမ်းရှာဖွေ ဖော်ထုတ်မှုများ ဆောင်ရွက်ခဲ့ရာ ယနေ့ နံနက် ၆ နာရီခွဲတွင် ကျေးသီးမြို့နယ် မိုင်းနောင်မြို့ ဝမ်ပုံကျေးရွာ၏အနောက်မြောက်ဘက်မိတာ ၁၈၀၀ ခန့်အကွာအနေရှာ၌ အလျားပေ ၁၅၀၊ အနံပေ ၃၀ ရှိ ယာယီအလုပ်ရုံမိုးကာတဲ ငါးလုံးနှင့် ယာယီလူနေမိုးကာတဲ လေးလုံး၊ အလျားပေ ၆၀၊ အနံပေ ၃၀ ရှိ ယာယီလူနေမိုးကာတဲ လေးလုံး၊ အလျားပေ ၁၀၀၊ အနံပေ ၅၀ ရှိ ယာယီစားချက်ဆောင် တစ်လုံးနှင့် ယာယီစတိုဆောင် တစ်လုံးတို့ကို တွေ့ရှိခဲ့ပြီး ၎င်းတို့အတွင်းမှ အွန်လိုင်းလိမ်လည် လောင်းကစားမှု ကျူးလွန်လုပ်ကိုင်နေသူ တရားမဝင် တရုတ်နိုင်ငံသား အမျိုးသား ၃၀၁ ဦးနှင့် အမျိုးသမီး တစ်ဦး၊ မြန်မာနိုင်ငံသား အမျိုးသမီး ၂၁ ဦး စုစုပေါင်း ၃၂၃ ဦးတို့ကို BERETTA–22 ပစ္စတို (ကျည်အိမ်အပါ) တစ်လက်၊ CZ 9mm ပစ္စတို (ကျည်အိမ်အပါ) တစ်လက်၊ SMITH – 22 အရှည်သေနတ် တစ်လက်၊ AK 47 သေနတ် ငါးလက်နှင့် ၎င်းကျည်အိမ် လေးခု၊ ဖွိုင့် ၂၂ ကျည် ခြောက်တောင့်၊ Power Station အကြီး ၁၅ လုံးနှင့် အသေးနှစ်လုံး၊ Solar Station အလတ် ခြောက်လုံး၊ Laptop ၅၄ လုံး၊ ဖုန်းမျိုးစုံ ၂၁၇ လုံး၊ All in One ကွန်ပျူတာ ငါးလုံး၊ Starlink ဗန်း ၃၃ ခု၊ Router အခု ၃၀၊ Air Cooler (အလတ်) ရှစ်လုံး၊ Tiger (4x4 wheel) အမျိုးအစား ယာဉ်နှစ်စီး၊ Lexus အမျိုးအစား ယာဉ်တစ်စီး၊ Freezer အကြီး သုံးလုံးနှင့် အသေးသုံးလုံး၊ ထမင်းပေါင်းစက်နှစ်ခန်းတွဲ တစ်ခု၊ ထမင်းပေါင်းစက်တစ်ခန်းတွဲ တစ်ခု၊ ဂက်စ်မီးဖို(အကြီး) တစ်ခု၊ မီးစက်(အကြီး) တစ်လုံး၊ အင်တာနက် လိုင်းအားမြှင့်စက် နှစ်စုံတို့နှင့်အတူ ဖမ်းဆီးရမိခဲ့သည်။



ရှမ်းပြည်နယ်(တောင်ပိုင်း) ကျေးသီးမြို့နယ် မိုင်းနောင်မြို့ ဝမ်ပုံကျေးရွာအနီး၌ အွန်လိုင်းလိမ်လည်လောင်းကစားမှု ကျူးလွန်ခဲ့သူများနှင့် လုပ်ငန်းသုံးပစ္စည်းများ ဖမ်းဆီးရမိသည့် ဖြစ်စဉ်ကေရာပြပုံ။



ဖမ်းဆီးရမိ တရုတ်နိုင်ငံသားများကို တွေ့ရစဉ်။

စိစစ်မေးမြန်းမှုများအရ ဖမ်းဆီးရမိ တရုတ်နိုင်ငံသားများသည် တရုတ်နိုင်ငံရှိ ပြည်နယ်အသီးသီးတွင်နေထိုင်၍ ကျပန်းလုပ်ကိုင်ကြသူများဖြစ်ကာ Tiktok၊ Telegram၊ QQ စသည့် လူမှုကွန်ရက်များမှ တစ်ဆင့် ချိတ်ဆက်၍ အွန်လိုင်းလိမ်လည် လောင်းကစားမှုများ လုပ်ကိုင်ရန် မြန်မာနိုင်ငံသို့ တရားမဝင် ဝင်ရောက်လာခဲ့ကြောင်း၊ ယခု အွန်လိုင်းလိမ်လည်လောင်းကစားမှုများ လုပ်ကိုင်နေသည်မှာ ရက်ပေါင်း ၄၀ ခန့်ရှိပြီ ဖြစ်ပြီး We Chat၊ MO MO၊ QQ စသည့် လူမှုကွန်ရက်များမှတစ်ဆင့် တရုတ်နိုင်ငံရှိ ငွေကြေးကြွယ်ဝချမ်းသာသူများအား အဓိက ပစ်မှတ်ထား ရှာဖွေရကြောင်း၊ ၎င်းနောက် ခင်မင်ရင်းနှီးမှု တည်ဆောက်ကာ အကျိုးတူစီးပွားရေးလုပ်ငန်းများတွင် ပါဝင်လာစေရေး စည်းရုံးခြင်းများပြုလုပ်၍ ပစ်မှတ်များက အရင်းအနှီးများ ထည့်ဝင်လာသောအခါ အဆက်အသွယ် ဖြတ်တောက်ခြင်းများ ပြုလုပ်ရကြောင်း သိရသည်။

အဆိုပါ အွန်လိုင်းလိမ်လည် လောင်းကစားမှုများ လုပ်ကိုင်ခဲ့သည့် ဖမ်းဆီးရမိသူများအား လိုအပ်သည့် စစ်ဆေးမှုများ ဆောင်ရွက်ပြီးစီးပါက တည်ဆဲဥပဒေများနှင့်အညီ ထိရောက်ပြင်းထန်စွာ အရေးယူဆောင်ရွက်သွားမည်ဖြစ်ပြီး သိမ်းဆည်းရမိသည့် လုပ်ငန်းသုံးပစ္စည်းများအား လုပ်ထုံးလုပ်နည်းများနှင့် အညီ ဆက်လက်ဆောင်ရွက်သွားမည် ဖြစ်ကြောင်း သိရသည်။

သတင်းစဉ်



ဖမ်းဆီးရမိ တရုတ်နိုင်ငံသားများနှင့်အတူ လုပ်ငန်းသုံး ဆက်စပ်ပစ္စည်းများကို တွေ့ရစဉ်။



ဖမ်းဆီးရမိ မြန်မာနိုင်ငံသားများကို တွေ့ရစဉ်။



သိမ်းဆည်းရမိ လက်နက်များကို တွေ့ရစဉ်။



သိမ်းဆည်းရမိ ယာယီအလုပ်ရုံကို တွေ့ရစဉ်။



သိမ်းဆည်းရမိ ယာယီစတိုဆောင်ကို တွေ့ရစဉ်။

စိုက်ပျိုးရေး၊ မွေးမြူရေးနှင့် ဆည်မြောင်းဝန်ကြီးဌာန

အယ်လ်နီညိုကာလအတွက် နွားစာကြိုတင်ပြင်ဆင်ပါ။

ကောက်ရိုးကို မီးမရှို့ပါနှင့် နွားစာအဖြစ် တန်ဖိုးမြှင့်ပါ။



အကျိုးကျေးဇူးများ

- ကောက်ရိုးကို အလဟဿမဖြစ်စေဘဲ တန်ဖိုးရှိသော နွားစာအဖြစ် အသုံးချနိုင်ခြင်း၊
- ခြောက်သွေ့ရာသီတွင် နွားစာရရှိမှုကို အထောက်အကူပြုခြင်း၊
- နွားစာဝယ်ယူစရိတ်ကို လျှော့ချနိုင်ခြင်း၊
- လယ်ယာစွန့်ပစ်ပစ္စည်းကို အကျိုးရှိစွာ အသုံးချနိုင်ခြင်း။

၁ ကောက်ရိုးကို ခြောက်သွေ့အောင်ပြုလုပ်ပါ

- ရိတ်သိမ်းချေလှေ့စက်ဖြင့် စပါးရိတ်သိမ်းပြီးနောက် ကျန်ရှိသော ကောက်ရိုးကို စုစည်းပါ။
- မိုးမစိုစေရန်နှင့် မြေကြီးစိုထိုင်းမှု မဝင်စေရန် ဂရုပြုပါ။
- ကောက်ရိုးကို လုံလောက်စွာ ခြောက်သွေ့စေပြီးမှ ထုံးဖွဲ့ပါ။





၂ စနစ်တကျ သိမ်းဆည်းပါ

- အမိုးအကာရှိပြီး မိုးရေမဝင်သောနေရာတွင် ထားရှိပါ။
- မြေကြီးနှင့်တိုက်ရိုက်မထိစေရန် ပါလက် သို့မဟုတ် မြှင့်တင်ထားသော ကြမ်းခင်းပေါ်တွင် စုပုံပါ။
- လေဝင်လေထွက်ကောင်းစေရန် နေရာချန်ထားပါ။
- စိုထိုင်းမှု၊ မီုတက်မှုနှင့် အပူချိန်မြင့်တက်မှုကို ပုံမှန်စစ်ဆေးပါ။





၃ ကောက်ရိုးထုံးစက်ဖြင့် ထုံးပါ

- ခြောက်သွေ့သော ကောက်ရိုးကို စက်ဖြင့် စုဆောင်းဖိသိပ်၍ အိုင်းပုံ သို့မဟုတ် စတုရန်းပုံ အထုံးများ ပြုလုပ်ပါ။
- အထုံးအရွယ်အစားနှင့်အလေးချိန်ကို သယ်ယူ၊ စုပုံရန် အဆင်ပြေစွာရွေးချယ်ပါ။
- အထုံးများကို မိုးမစိုမိ သိုလှောင်ရာနေရာသို့ အချိန်မီ ပို့ဆောင်ပါ။





၄ နွားစာအဖြစ် အကျိုးရှိစွာ အသုံးပြုပါ

- လိုအပ်သည့်ပမာဏကို ထုတ်ယူပြီး နွားစာအဖြစ် ကျွေးမွေးပါ။
- ကောက်ရိုးတစ်မျိုးတည်းကိုသာ အားကိုးမထားဘဲ အစိမ်းရောင်အစာ၊ သင့်လျော်သော အာဟာရပြည့်စုံကာစာနှင့် ရောကျိုပါ ပြည့်ဆည်းပါ။
- မီုတက်ခြင်း၊ ပဝါသုံးခြင်း သို့မဟုတ် အန္တမမှန်ခြင်းရှိသောကောက်ရိုးကို မကျွေးပါနှင့်။







တောင်သူများ လိုက်နာဆောင်ရွက်ရန်

- ရိတ်သိမ်းပြီးချိန်မှစ၍ ကောက်ရိုးကို အချိန်မီ စုဆောင်းပါ။
- ကောက်ရိုးခြောက်သွေ့မှသာ ထုံးဖွဲ့ပြီး သိမ်းဆည်းပါ။
- စက်ဝန်ဆောင်မှုကို တောင်သူအစုအဖွဲ့အလိုက် ပူးပေါင်းအသုံးပြုပါ။
- သိုလှောင်ရာတွင် မိုးရေ၊ မြေစိုထိုင်းမှုနှင့် မီုတက်ခြင်းမှ ကာကွယ်ပါ။
- နွားစာအဖြစ်အသုံးပြုရာတွင် အာဟာရမျှတမှုနှင့် အစာအရည်အသွေးကိုဂရုပြုပါ။

ကောက်ရိုးကို တန်ဖိုးမြှင့်၊ နွားစာစရိတ်လျှော့၊ မွေးမြူရေးအကျိုးအမြတ်တိုးကြပါစို့။

သက်ဆိုင်ရာ စိုက်ပျိုးရေး၊ ကော်မရှင်လယ်ယာနှင့် မွေးမြူရေးဌာနများထံ ဆက်သွယ်၍ နည်းပညာနှင့် ဝန်ဆောင်မှုများကို ရယူနိုင်ပါသည်။

စပါးရိတ်သိမ်းပြီးနောက် ကောက်ရိုးကို စနစ်တကျ စုဆောင်းသိမ်းဆည်းပြီး နွားစာအဖြစ် အသုံးချကြပါစို့။

တန်ဖိုးမြင့် နို့ထွက်ပစ္စည်းနှင့် အသားထုတ်ကုန် ထုတ်လုပ်မှုသင်တန်းများဖွင့်

ရန်ကုန် နိုဝင်ဘာ ၂၃

မြန်မာနိုင်ငံ မွေးမြူရေးလုပ်ငန်းအဖွဲ့ချုပ်နှင့် ထိုင်းနိုင်ငံ မွေးမြူရေးဖွံ့ဖြိုးတိုးတက်မှု ဦးစီးဌာနတို့ ပူးပေါင်း၍ တန်ဖိုးမြင့်နို့ထွက်ပစ္စည်းများနှင့် အသားထုတ်ကုန်များ ထုတ်လုပ်မှုသင်တန်းများကို အောင်မြင်စွာ ဖွင့်လှစ်ခဲ့ကြောင်း မြန်မာနိုင်ငံမွေးမြူရေးလုပ်ငန်းအဖွဲ့ချုပ်မှ သိရသည်။

ယင်းသင်တန်းများကို နိုဝင်ဘာ ၁၅ ရက်မှ ၂၁ ရက်အထိ ထိုင်းနိုင်ငံ ချင်းမိုင်မြို့ရှိ မွေးမြူရေးထုတ်ကုန်များ သုတေသနနှင့် ဖွံ့ဖြိုးရေး စင်တာတွင် ဖွင့်လှစ်ခဲ့ခြင်းဖြစ်သည်။

နိုဝင်ဘာ ၁၅ ရက်မှ ၂၁ ရက်အထိ ဖွင့်လှစ်ခဲ့သည့် အဆိုပါ ရက်သတ္တပတ်အတွင်း သင်တန်းနှစ်ခုလုံးကို တစ်ပြိုင်တည်း ဖွင့်လှစ်ခဲ့ခြင်းဖြစ်ပြီး ထိုင်းနိုင်ငံ မွေးမြူရေး ထုတ်ကုန်များ သုတေသနနှင့် ဖွံ့ဖြိုးရေးစင်တာမှ တန်ဖိုးမြင့်ထုတ်ကုန်ပညာရှင်များကိုယ်တိုင် စာတွေ့၊ လက်တွေ့ သင်ကြားပို့ချပေးသည်။



ထို့ပြင် နို့ထွက်ပစ္စည်းကဏ္ဍ၌ ဒိန်ချဉ်၊ ရေခဲမုန့်၊ ဒိန်ခဲအမျိုးမျိုး၊ နို့ဆီ၊ နို့မိမိုးနှင့် နွားနို့အခြေခံအလှကုန်ပစ္စည်းများ ထုတ်လုပ်နည်းများအပြင် ချင်းမိုင်ဒေသတွင်းရှိ နို့ထွက်ပစ္စည်း လုပ်ငန်းခွင်များသို့ ကွင်းဆင်းလေ့လာခြင်း၊ အသားထုတ်ကုန်ကဏ္ဍတွင် စနစ်တကျ သားသတ်စီမံခန့်ခွဲမှု၊ အသားခြောက်/ကျပ်တိုက်သားနှင့် ပြုပြင်ပြီး အသင့်စားအသားထုတ်ကုန် (Smoked, BBQ, Steak စသည့်) ထုတ်လုပ်နည်းများနှင့် အသားထုတ်လုပ်ရေးစက်ရုံ၊ မွေးမြူရေး ခြံများသို့ လေ့လာရေးခရီးစဉ်များ ပါဝင်ခဲ့သည်။

မြန်မာနိုင်ငံမှ သင်တန်းသားအဖွဲ့သည် နိုဝင်ဘာ ၁၅ ရက်တွင် ချင်းမိုင်မြို့သို့ ရောက်ရှိခဲ့ပြီး နိုဝင်ဘာ ၁၆ ရက်မှစ၍ သင်တန်းများကို တရားဝင် စတင်တက်ရောက် သင်ယူကာ နိုဝင်ဘာ ၂၁ ရက်တွင် သင်တန်းကာလပြီးဆုံးခဲ့ပြီး သင်တန်းဆင်းပွဲနှင့် အသိအမှတ်ပြုလက်မှတ်ပေးအပ်ပွဲအခမ်းအနားကို တက်ရောက်ခဲ့ကြကြောင်း မြန်မာနိုင်ငံ မွေးမြူရေးလုပ်ငန်းအဖွဲ့ချုပ်၏ ထုတ်ပြန်ထားချက်များအရ သိရသည်။

TWA

တောင်ငူမြို့ လောကုတ္တရာစေတီတော်မြတ်ကြီး စိန်ဖူးတော်သစ်၊ ငှက်မြတ်နားတော်သစ်၊ ရွှေထီးတော်သစ် တင်လှူပူဇော်ပွဲနှင့် အထွေထွေလှူဒါန်းမှုများအတွက် ရေစက်ချ

တောင်ငူ နိုဝင်ဘာ ၂၃

မန္တလေးမြေလျင်ကြီးကြောင့် ထိခိုက်ယိုယွင်းပျက်စီးခဲ့သည့် တောင်ငူမြို့ ရှေးဟောင်းသမိုင်းဝင် လောကုတ္တရာစေတီတော်မြတ်ကြီး အသစ်ပြန်လည်တည်ဆောက်ပြီးစီး၍ စိန်ဖူးတော်သစ်၊ ငှက်မြတ်နားတော်သစ်၊ ရွှေထီးတော်သစ်တင်လှူပူဇော်ပွဲနှင့် အထွေထွေလှူဒါန်းမှုများအတွက် စုပေါင်းရေစက်ချအခမ်းအနားကို ယနေ့နံနက်ပိုင်းတွင် လောကုတ္တရာစေတီတော်ရင်ပြင်၌ ကျင်းပသည်။

ဦးစွာ အခမ်းအနားကို နမောတဿ သုံးကြိမ်ရွတ်ဆိုဘုရားကန်တော့၍ ဖွင့်လှစ်ပြီး သံဃာတော်အရှင်မြတ်များက နတ်၊ ဗြဟ္မာများအား ပင့်ဖိတ်သည်။ ထို့နောက် လောကုတ္တရာစေတီတော်မြတ်ကြီး အသစ်တစ်ဖန် ပြန်လည်တည်ဆောက်ခြင်း၊ စိန်ဖူးတော်သစ်၊ ငှက်မြတ်နားတော်သစ်၊ ရွှေထီးတော်သစ်ပြန်လည်ပူဇော်ခြင်း ပြုလုပ်နိုင်ရေးအတွက် အလှူငွေကျပ် သိန်း ၅၀၀၀ ခန့် လှူဒါန်းပေးသော CB Bank ဥက္ကဋ္ဌ ဦးခင်မောင်အေး–ဇနီး ဒေါ်ဝင့်ရည်အေးမိသားစုနှင့် ဇည့်ပရိသတ်များက သံဃာတော်အရှင်မြတ်များထံမှ ကိုးပါးသီလခံယူဆောက်တည်ကြပြီး အစီအစဉ်အတိုင်း တင်လှူပူဇော်ခဲ့သည်။

ဆက်လက်၍ အထွေထွေလှူဒါန်းမှု စုပေါင်းရေစက်ချခြင်း အခမ်းအနားကို ကျင်းပရာ CB Bank ဥက္ကဋ္ဌ ဦးခင်မောင်အေး – ဇနီး ဒေါ်ဝင့်ရည်အေးမိသားစုက ငွေကျပ် သိန်း ၁၇၀၀ ခန့် လှူဒါန်းမှုဖြင့် မန္တလေးငလျင်ဒဏ်ကြောင့် ပြိုကျပျက်စီးခဲ့သည့် ဝေဠုဝန်စာသင်တိုက်ရှိ ဝေဠုဝန်သိမ် အသစ်ပြန်လည်တည်ဆောက်ပြီးစီး၍ ရေစက်ချ အခမ်းအနား၊ တောင်ငူမြို့ သာသနာ့ဓမ္မာန်ကြီး၌ သက်ကြီးဘိုးဘွား ပူဇော်ပွဲတွင် သက်ကြီးဘိုးဘွား ၁၈၆၀ အား ငွေကျပ် ၁၉၃၅၀၀၀၀ ခန့်နှင့် အခြားဘာသာကြီးသုံးခုအား ငွေကျပ် ၂၄၉ သိန်းခန့်ကို ပေးအပ်လှူဒါန်းသည်။

ထို့နောက် သီတဂူဗုဒ္ဓတက္ကသိုလ်၌ သီတဂူကေတုမတီကိုယ်ပိုင်အထက်တန်းကျောင်းဆောင်သစ်ဖွင့်ပွဲကို ကျင်းပရာ CB Bank ဥက္ကဋ္ဌ ဦးခင်မောင်အေး – ဇနီး ဒေါ်ဝင့်ရည်အေးမိသားစုက ငွေကျပ် သိန်း ၄၀၀၀ ခန့် လှူဒါန်းမှုဖြင့် တည်ဆောက်ပြီးစီးသည့် ဘုရင့်နောင်ခန်းမဆောင်ကို တာဝန်ရှိသူများက ဖဲကြိုးဖြတ်ဖွင့်လှစ်ပေးခဲ့ကြောင်း သိရသည်။

ဓော်ကိုကို(တောင်ငူ)





သန်လျင်မြို့ ရှေးဟောင်းသမိုင်းဝင် ဆံတော်ရှင်ကျိုက်ခေါက်စေတီတော် (၄၁)ကြိမ်မြောက် တန်ဆောင်တိုင်မသိုးသင်္ကန်း ရက်လုပ်ယှဉ်ပြိုင်ပွဲကို နိုဝင်ဘာ ၂၃ ရက် ညနေ ၅ နာရီတွင် ကျင်းပရာ ပြိုင်ပွဲဝင် ရက်ကန်းစင်တော်များကို ရန်ကုန်တိုင်းဒေသကြီးလွတ်တော်ဥက္ကဋ္ဌ ဦးဌေးအောင်နှင့် လွတ်တော်ကိုယ်စားလှယ်များ၊ သန်လျင်ခရိုင်စီမံခန့်ခွဲရေးနှင့် အုပ်ချုပ်ရေးကော်မတီဥက္ကဋ္ဌ ဦးဇင်မင်းကိုနှင့် တာဝန်ရှိသူများ ကြည့်ရှုအားပေးစဉ်။

သန်းဝင်း(သန်လျင်)

မိုင်းတုံမြို့နယ်၌ သောက်သုံးရေပြတ်လပ်မှုမရှိစေရေးနှင့် သောက်သုံးရေများ စနစ်တကျသုံးစွဲနိုင်ရေး အသိပညာပေး

မိုင်းတုံ နိုဝင်ဘာ ၂၃

ရှမ်းပြည်နယ်(အရှေ့ပိုင်း) မိုင်းတုံမြို့နယ် ကျေးလက်ဒေသဖွံ့ဖြိုးတိုးတက်ရေး ဦးစီးဌာနသည် အယ်လ်နီညိုရာသီဥတု ဖြစ်စဉ်ကြောင့် ရေအရင်းအမြစ်များ လျော့နည်းမှုနှင့် ရေရှားပါးပြတ်လပ်မှုများမဖြစ်ပေါ်စေရေး၊ သောက်သုံးရေများ ဖူလုံစွာ သုံးစွဲနိုင်ရေးအတွက် အသိပညာပေးခြင်းနှင့် ကွင်းဆင်းစစ်ဆေးခြင်း လုပ်ငန်းများကို ယနေ့နံနက်ပိုင်းတွင် တာဝန်ရှိသူများက ဟွေအော ကျေးရွာအုပ်စု ကုန်းဆာကျေးရွာ၌ ကွင်းဆင်းဆောင်ရွက်သည်။



ထိုသို့ ကွင်းဆင်းဆောင်ရွက်ရာတွင် မိုင်းတုံခရိုင် ကျေးလက်ဒေသဖွံ့ဖြိုးတိုးတက်ရေးဦးစီးဌာန ခရိုင်ဦးစီးမှူးနှင့် တာဝန်ရှိသူများသည် ဒေသခံပြည်သူများနှင့် တွေ့ဆုံ၍ အယ်လ်နီညိုရာသီဥတုအခြေအနေကြောင့် ဖြစ်ပေါ်လာနိုင်သည့် ပူပြင်း ခြောက်သွေ့မှုများနှင့် ရေရှားပါးပြတ်လပ်နိုင်သည့် အခြေအနေများကို အသိပေးပြောကြားသည်။

ထို့ပြင် ရေရှားပါးပြတ်လပ်မှု မဖြစ်ပေါ်စေရေးအတွက် အများပြည်သူသိရှိလိုက်နာရမည့် ဆောင်ရန်၊ ရှောင်ရန် အချက်အလက်များ၊ သောက်သုံးရေ သိုလှောင်ထားရှိရမည့် စနစ်များနှင့် ရေကို အလေအလွင့်မရှိ စနစ်တကျ ချွေတာသုံးစွဲရေးဆိုင်ရာ အချက်အလက်များကို အသိပညာပေး ပိုစတာများဖြင့် အသေးစိတ် ရှင်းလင်းပြောကြားပြီး ကျေးရွာများအတွင်း သောက်သုံးရေ သိုလှောင်ထားရှိမှုအခြေအနေများကို မြေပြင်ကွင်းဆင်း လုပ်ငန်းလည်ကြည့်ရှုစစ်ဆေးခဲ့ကြောင်း သိရသည်။

မောင်နိုင်

ကမာရွတ်မြို့နယ်၌ ပြည်သူ့စစ်မှုထမ်းတာဝန် ကျေပွန်စွာ ထမ်းဆောင်ပြီးသူများအား ဂုဏ်ပြု



ကမာရွတ် နိုဝင်ဘာ ၂၃

ရန်ကုန်တိုင်းဒေသကြီး ကမာရွတ်မြို့နယ်တွင် ပြည်သူ့စစ်မှုထမ်းတာဝန်ကျေပွန်စွာ ထမ်းဆောင်ပြီးသူများအား ဂုဏ်ပြုပွဲကို နိုဝင်ဘာ ၂၁ ရက်က မြို့နယ်အထွေထွေအုပ်ချုပ်ရေးဦးစီးဌာနရုံး၌ ကျင်းပသည်။

ဦးစွာ မြို့နယ်ပြည်သူ့စစ်မှုထမ်းဆင့်ခေါ်ရေးအဖွဲ့ဥက္ကဋ္ဌက အမှာစကားပြောကြားပြီး လွတ်တော်ကိုယ်စားလှယ်များက မုဒိတာစကားများ ပြောကြားကာ ပြည်သူ့စစ်မှုထမ်းတာဝန် ကျေပွန်စွာထမ်းဆောင်ပြီးသူ ၁၈ ဦးအား တာဝန်ရှိသူများက ဂုဏ်ပြုလက်ဆောင်နှင့် ချီးမြှင့်ငွေများ ပေးအပ်ပြီး အလုပ်အကိုင်ရရှိရေးကိစ္စရပ်များကို ဆောင်ရွက်ပေးခဲ့ကြောင်း သိရသည်။

စိမ်းလွဲ(ပြန်/ဆက်)

စွန့်ပစ်ပစ္စည်းများ စနစ်တကျစွန့်ပစ်ရေး အသိပညာပေး

ဘားအံ နိုဝင်ဘာ ၂၃

စွန့်ပစ်ပစ္စည်းများ စနစ်တကျစွန့်ပစ်ရေးနှင့် ပလက်စတစ်သုံးစွဲမှု လျော့ချရေး အသိပညာပေး လူထုလှုပ်ရှားဆောင်ရွက်မှုကို နိုဝင်ဘာ ၂၂ ရက်တွင် ဘားအံမြို့နယ် ကျောက်ကလပ်ခရိုးစဉ်ဒေသ၌ ကျင်းပသည်။

အဆိုပါ လှုပ်ရှားဆောင်ရွက်မှုကို ကရင်ပြည်နယ်ပတ်ဝန်းကျင်စီမံခန့်ခွဲမှုဆိုင်ရာကြီးကြပ်မှုကော်မတီ၊ ကရင်ပြည်နယ်ပတ်ဝန်းကျင်ထိန်းသိမ်းရေးဦးစီးဌာန ကျောက်ကလပ်ခရိုးသူများနှင့် ပတ်ဝန်းကျင်ကျေးရွာများမှ ဒေသခံပြည်သူများက ကျောက်ကလပ်ခရိုးစဉ်ဒေသ ပရိဝုဏ်အတွင်းရှိ စွန့်ပစ်ပလတ်စတစ်နှင့် အမှိုက်သရိုက်များကို စုပေါင်းဖယ်ရှားရှင်းလင်းသည်။



ထိုသို့ဆောင်ရွက်မှုကို ကရင်ပြည်နယ် သယံဇာတနှင့် သဘာဝပတ်ဝန်းကျင်ထိန်းသိမ်းရေးဝန်ကြီးနှင့် တာဝန်ရှိသူများက လိုက်လံကြည့်ရှုအားပေးခဲ့ကြောင်း သိရသည်။ စောမျိုးမင်းသိန်း(ပြန်/ဆက်)

(၈၂)နှစ်မြောက်တပ်မတော်နေ့ ဂုဏ်ပြုစစ်ချီသီချင်း၊ စစ်သည်တေးသီချင်း၊ ကဗျာနှင့်ဝတ္ထုပြိုင်ပွဲ စာမူများဖိတ်ခေါ်ခြင်း

၁။ ၂၀၂၇ ခုနှစ်၊ (၈၂)နှစ်မြောက်တပ်မတော်နေ့ ဂုဏ်ပြုစစ်ချီသီချင်း၊ စစ်သည်တေးသီချင်း၊ ကဗျာနှင့် ဝတ္ထုပြိုင်ပွဲဝင်ရန် စာမူများဖိတ်ခေါ်အပ်ပါသည်။ ဆုရရှိသော ဂုဏ်ပြုစစ်ချီသီချင်း၊ စစ်သည်တေးသီချင်းများအား မြဝတီရုပ်မြင်သံကြားတွင် ထုတ်လွှင့်ပြသသွားမည်ဖြစ်ပြီး ကဗျာနှင့်ဝတ္ထုများအား စာအုပ်အဖြစ် စီစဉ်ထုတ်ဝေသွားမည် ဖြစ်ပါသည်။

၂။ ပြိုင်ပွဲဝင်စာမူများတွင် ပါဝင်ရမည့်အချက်များ

(က) မြန်မာနိုင်ငံဟူ၍ ဖြစ်တည်ပေါ်ပေါက်လာသည့်အချိန်မှစပြီး တပ်မတော်သည် နိုင်ငံတော်ကို ကာကွယ်စောင့်ရှောက်ခဲ့သည့် အဖွဲ့အစည်းတစ်ရပ်အဖြစ် ခိုင်ခိုင်မာမာရပ်တည်ခဲ့ကြောင်း၊ ခေတ်အဆက်ဆက် သမိုင်းအဆက်ဆက်တွင် အမျိုးသားရေးကို မည်သည့်အခါမျှ သစ္စာမဖောက်ခဲ့သည့် အပြင် စွန့်လွှတ်စွန့်စားခြင်း၊ အနစ်နာခံခြင်းများစွာဖြင့် ပြည်တွင်းပြည်ပရန်ဟူသမျှကို ချေမှုန်းသုတ်သင်နိုင်ခဲ့သည့် အစဉ်အလာကောင်းများရှိကြောင်း၊ နယ်ချဲ့ဆန့်ကျင်ရေး၊ ဖက်ဆစ်တော်လှန်ရေးကာလများတွင် တိုင်းရင်းသားပြည်သူတစ်ရပ်လုံးနှင့်အတူ လက်တွဲတိုက်ပွဲဝင်ကာ မြန်မာ့လွတ်လပ်ရေးအတွက် အသက်သွေးချွေးများစွာပေးဆပ်ခဲ့သည့်အကြောင်းများကို ထည့်သွင်းရေးသား၊ စပ်ဆိုဖွဲ့နွဲ့သီကုံးနိုင်သည်။

(ခ) ထို့ပြင် တိုင်းပြည်တွင် အရေးကြုံအခက်အခဲပေါ်ပေါက်လာတိုင်း တည်ငြိမ်ဖြောင့်မတ်စွာသုံးသပ်လျက် ဒို့တာဝန်အရေးသုံးပါးကိုဦးထိပ်ထားကာ လုပ်ဆောင်သင့်လုပ်ဆောင်ထိုက်သည်များကို ပြတ်ပြတ်သားသားလုပ်ဆောင်ခဲ့ကြောင်း၊ ပြည်ထောင်စုတိုင်းရင်းသားပေါင်းစုံဖြင့် ဖွဲ့စည်းထားသော ပြည်ထောင်စုတပ်မတော်ကြီးဖြစ်သည့် အားလျော်စွာ ပြည်ထောင်စုကြီး ထာဝရငြိမ်းချမ်းရေးရရှိရေး၊ တစ်တိုင်းပြည်လုံး ဖွံ့ဖြိုးတိုးတက်ရေးတို့အတွက် တပ်မတော်ခေါင်းဆောင်အဆက်ဆက်တို့ ကြိုးပမ်းဆောင်ရွက်ခဲ့၊ ဆောင်ရွက်လျက်ရှိကြောင်း၊ ပြည်သူလူထုအကျိုးစီးပွားအတွက် အားချိန်နားချိန်မရှိဘဲ အချိန်ပြည့်တိုင်းပြည်တာဝန်ကိုကျေပွန်စွာထမ်းဆောင်လျက်ရှိကြောင်းများကိုလည်း ထည့်သွင်းရေးသားဖော်ကျူးနိုင်သည်။

(ဂ) အထက်ပါအချက်များထဲက အချက်တစ်ခုခုကိုဖြစ်စေ၊ အများအပြားကိုဖြစ်စေ ထည့်သွင်းဖွဲ့ဆိုရေးသားနိုင်သည်။

၃။ စစ်ချီသီချင်း၊ စစ်သည်တေးသီချင်းကဏ္ဍသတ်မှတ်ချက်များ

(က) တပ်မတော်နှင့်သက်ဆိုင်ပြီး စိတ်ဓာတ်တက်ကြွဖွယ်စာသားများပါဝင်ရမည်။

(ခ) တပ်မတော်၏ဂုဏ်ရည်၊ တပ်မတော်သားတို့၏ဘဝကို ထင်ဟပ်ဖော်ပြနိုင်စွမ်းရှိရမည်။

(ဂ) တေးသီချင်းတစ်ပုဒ် ကြာမြင့်ချိန် ၃ မိနစ်ထက်မနည်း ၅ မိနစ်ထက်မများ ဖြစ်ရမည်။

(ဃ) အသံသွင်းပြီးသီချင်းခွေနှင့်အတူ သီချင်းစာသား Note မိတ္တူ ၃ စုံ ပေးပို့ရမည်။

(င) ပြိုင်ပွဲဝင်များအနေဖြင့် သံစုံတီးဝိုင်းဖြင့် တီးခတ်အသံသွင်းရန် အခက်အခဲရှိပါက နီးစပ်ရာတိုင်းစစ်ဌာနချုပ်များရှိ စစ်တီးဝိုင်းများတွင် သွားရောက်တီးခတ်၍ အသံသွင်းနိုင်သည်။

၄။ ကဗျာ(အလွတ်တန်း/ဝါသနာရှင်)စာမူကဏ္ဍ သတ်မှတ်ချက်များ

(က) မြန်မာဂန္ဆဝင်ကဗျာရေးထုံးနှင့်ကိုက်ညီသည့် ကဗျာဖြစ်ရမည်။

(ခ) ကဗျာ(အလွတ်တန်း)တွင် ပါဒ ၃၀၀ မှ ၄၀၀ အတွင်း၊ ကဗျာ(ဝါသနာရှင်)တွင် ပါဒ ၂၅၀ မှ ၃၀၀ အတွင်း ပါဝင်ရမည်။ (လေးလုံးစပ်ကဗျာတွင် စာလုံးလေးလုံးသည် တစ်ပါဒဖြစ်ပြီး အချိုးကဗျာတွင် စာကြောင်းတစ်ကြောင်းသည် တစ်ပါဒဖြစ်သည်။)

(ဂ) ကဗျာတွင် မိမိယှဉ်ပြိုင်လိုသည့်အဆင့်ကို (အလွတ်တန်းအဆင့်)၊ (ဝါသနာရှင်အဆင့်)ဟူ၍ သိသာစွာရေးသားဖော်ပြရမည်။

(ဃ) ယှဉ်ပြိုင်သူတစ်ဦးတည်းက ကဗျာ(အလွတ်တန်းအဆင့်)နှင့် ကဗျာ(ဝါသနာရှင်အဆင့်) နှစ်မျိုးစလုံးတွင် တစ်ပြိုင်နက်ဝင်ရောက်ယှဉ်ပြိုင်ခြင်းမပြုရ။

(င) အမျိုးသားစာပေဆု(ကဗျာ)၊ စာပေဗိမာန်စာမူဆု(ကဗျာ)၊ ပခုက္ကူဦးအုံးဖေစာပေဆု (ကဗျာ) ရရှိပြီးသူများ၊ ယခင်တပ်မတော်နေ့အထိမ်းအမှတ် စာမူပြိုင်ပွဲများတွင် ကဗျာ(ပထမ၊ ဒုတိယ၊ တတိယ) ဆုရရှိဖူးသူများအနေဖြင့် ကဗျာ(အလွတ်တန်းအဆင့်)တွင်သာ ဝင်ရောက်ယှဉ်ပြိုင်ရမည်။

၅။ ဝတ္ထုတို/ဝတ္ထုရှည်(အလွတ်တန်း/ဝါသနာရှင်)စာမူကဏ္ဍ သတ်မှတ်ချက်များ

(က) ဝတ္ထုတို၊ ဝတ္ထုရှည်အင်္ဂါရပ်များနှင့် ညီညွတ်ရမည်။

(ခ) ရသမြောက်စွာရေးဖွဲ့ရမည်ဖြစ်ပြီး စကားပြေရေးဟန်နှင့် စကားပြောရေးဟန် ရောနှောရေးသားခြင်းမပြုရ။

(ဂ) ဝတ္ထုတိုတွင် စာလုံးရေ ၆၀၀၀ မှ ၈၀၀၀ အကြား သတ်မှတ်သည်။ ဝတ္ထုရှည်တွင် စာလုံးရေ ၅၀၀၀၀ အောက် မနည်းစေရ၊ ၆၀၀၀၀ ထက် မများစေရ။

(ဃ) ဝတ္ထုတို/ဝတ္ထုရှည်တွင် မိမိယှဉ်ပြိုင်လိုသည့်အဆင့်ကို (အလွတ်တန်းအဆင့်)၊ (ဝါသနာရှင်အဆင့်)ဟူ၍ သိသာစွာရေးသားဖော်ပြရမည်။

(င) ယှဉ်ပြိုင်သူတစ်ဦးတည်းက ဝတ္ထုတို/ဝတ္ထုရှည် (အလွတ်တန်းအဆင့်)နှင့် (ဝါသနာရှင်အဆင့်) နှစ်မျိုးစလုံးတွင် တစ်ပြိုင်နက်ဝင်ရောက်ယှဉ်ပြိုင်ခြင်း မပြုရ။

(စ) အမျိုးသားစာပေဆု(ဝတ္ထုတို/ဝတ္ထုရှည်)၊ စာပေဗိမာန်စာမူဆု(ဝတ္ထုတို/ဝတ္ထုရှည်)၊ ပခုက္ကူဦးအုံးဖေစာပေဆု (ဝတ္ထုတို/ဝတ္ထုရှည်) ရရှိပြီးသူများ၊ ယခင်တပ်မတော်နေ့အထိမ်းအမှတ် စာမူပြိုင်ပွဲများတွင် ဝတ္ထုတို/ဝတ္ထုရှည် (ပထမ၊ ဒုတိယ၊ တတိယ) ဆုရရှိဖူးသူများအနေဖြင့် ဝတ္ထုတို/ဝတ္ထုရှည် (အလွတ်တန်းအဆင့်)တွင်သာ ဝင်ရောက်ယှဉ်ပြိုင်ရမည်။

၆။ စာမူများကို A4 ဆိုဒ်တစ်မျိုးတည်းတွင် စာမျက်နှာတစ်ဖက်တည်း၌သာ ရှင်းလင်းပီသသောလက်ရေးဖြင့်ဖြစ်စေ၊ ကွန်ပျူတာစာလုံး (Pyidaungsu font စာလုံးအရွယ်အစား ၁၃)ဖြင့်ဖြစ်စေ ရေးသားရိုက်နှိပ်ပြီး ခိုင်ခံ့သေသပ်စွာချုပ်လုပ်၍ ၃ စုံစီပေးပို့ရမည်။

၇။ စာမူများတွင် ကိုယ်တိုင်ရေးသားကြောင်း၊ မည်သည့်စာနယ်ဇင်းတွင်မှ ပုံနှိပ်ဖော်ပြဖူးခြင်းမရှိကြောင်းနှင့် မည်သည့်ပြိုင်ပွဲတွင်မှ ဆုရရှိဖူးခြင်းမရှိကြောင်း ဝန်ခံချက်ပါရှိရမည်။

၈။ စာမူရှင်များ၏ နေရပ်လိပ်စာအပြည့်အစုံနှင့် ဆက်သွယ်ရန်ဖုန်းနံပါတ်တို့ကို ထည့်သွင်းဖော်ပြရမည်။

၉။ ဆုချီးမြှင့်ခြင်းခံရပါက ကိုယ်တိုင်တက်ရောက်ဆုယူနိုင်သူဖြစ်ကြောင်း ကတိပြုချက်ပါရှိရမည်။

၁၀။ စာမူများကို ၂၀၂၆ ခုနှစ်၊ ဒီဇင်ဘာလ ၃၀ ရက်နောက်ဆုံးထား၍ ကာကွယ်ရေးဦးစီးချုပ်ရုံး (ကြည်း)၊ ပြည်သူ့ဆက်ဆံရေးနှင့် စိတ်ဓာတ်စစ်ဆင်ရေးညွှန်ကြားရေးမှူးရုံးသို့ ပေးပို့ရမည်။

၁၁။ စစ်ချီသီချင်း ဆုချီးမြှင့်မည့်နှုန်းထားများ

(က)	ပထမဆု	၁,၀၀၀,၀၀၀ ကျပ်
(ခ)	ဒုတိယဆု	၈၀၀,၀၀၀ ကျပ်
(ဂ)	တတိယဆု	၇၀၀,၀၀၀ ကျပ်
(ဃ)	စတုတ္ထဆု	၆၀၀,၀၀၀ ကျပ်
(င)	ပဉ္စမဆု	၅၀၀,၀၀၀ ကျပ်

၁၂။ စစ်သည်တေးသီချင်း ဆုချီးမြှင့်မည့်နှုန်းထားများ

(က)	ပထမဆု	၁,၀၀၀,၀၀၀ ကျပ်
(ခ)	ဒုတိယဆု	၈၀၀,၀၀၀ ကျပ်
(ဂ)	တတိယဆု	၇၀၀,၀၀၀ ကျပ်
(ဃ)	စတုတ္ထဆု	၆၀၀,၀၀၀ ကျပ်
(င)	ပဉ္စမဆု	၅၀၀,၀၀၀ ကျပ်

၁၃။ ကဗျာ(ဝါသနာရှင်) ဆုချီးမြှင့်မည့်နှုန်းထားများ

(က)	ပထမဆု	၅၀၀,၀၀၀ ကျပ်
(ခ)	ဒုတိယဆု	၄၀၀,၀၀၀ ကျပ်
(ဂ)	တတိယဆု	၃၀၀,၀၀၀ ကျပ်
(ဃ)	စတုတ္ထဆု	၂၀၀,၀၀၀ ကျပ်
(င)	ပဉ္စမဆု	၁၅၀,၀၀၀ ကျပ်
(စ)	အထူးဆု(၁)	၁၀၀,၀၀၀ ကျပ်
(ဆ)	အထူးဆု(၂)	၁၀၀,၀၀၀ ကျပ်
(ဇ)	အထူးဆု(၃)	၁၀၀,၀၀၀ ကျပ်

၁၄။ ကဗျာ(အလွတ်တန်း) ဆုချီးမြှင့်မည့်နှုန်းထားများ

(က)	ပထမဆု	၇၀၀,၀၀၀ ကျပ်
(ခ)	ဒုတိယဆု	၅၀၀,၀၀၀ ကျပ်
(ဂ)	တတိယဆု	၄၀၀,၀၀၀ ကျပ်
(ဃ)	စတုတ္ထဆု	၃၀၀,၀၀၀ ကျပ်
(င)	ပဉ္စမဆု	၂၀၀,၀၀၀ ကျပ်

၁၅။ ဝတ္ထုတို(ဝါသနာရှင်) ဆုချီးမြှင့်မည့်နှုန်းထားများ

(က)	ပထမဆု	၅၀၀,၀၀၀ ကျပ်
(ခ)	ဒုတိယဆု	၄၀၀,၀၀၀ ကျပ်
(ဂ)	တတိယဆု	၃၀၀,၀၀၀ ကျပ်
(ဃ)	စတုတ္ထဆု	၂၀၀,၀၀၀ ကျပ်
(င)	ပဉ္စမဆု	၁၅၀,၀၀၀ ကျပ်
(စ)	အထူးဆု(၁)	၁၀၀,၀၀၀ ကျပ်
(ဆ)	အထူးဆု(၂)	၁၀၀,၀၀၀ ကျပ်
(ဇ)	အထူးဆု(၃)	၁၀၀,၀၀၀ ကျပ်

၁၆။ ဝတ္ထုတို(အလွတ်တန်း) ဆုချီးမြှင့်မည့်နှုန်းထားများ

(က)	ပထမဆု	၇၀၀,၀၀၀ ကျပ်
(ခ)	ဒုတိယဆု	၅၀၀,၀၀၀ ကျပ်
(ဂ)	တတိယဆု	၄၀၀,၀၀၀ ကျပ်
(ဃ)	စတုတ္ထဆု	၃၀၀,၀၀၀ ကျပ်
(င)	ပဉ္စမဆု	၂၀၀,၀၀၀ ကျပ်

၁၇။ ဝတ္ထုရှည်(ဝါသနာရှင်) ဆုချီးမြှင့်မည့်နှုန်းထားများ

(က)	ပထမဆု	၇၀၀,၀၀၀ ကျပ်
(ခ)	ဒုတိယဆု	၆၀၀,၀၀၀ ကျပ်
(ဂ)	တတိယဆု	၅၀၀,၀၀၀ ကျပ်
(ဃ)	စတုတ္ထဆု	၄၀၀,၀၀၀ ကျပ်
(င)	ပဉ္စမဆု	၃၀၀,၀၀၀ ကျပ်
(စ)	အထူးဆု(၁)	၂၀၀,၀၀၀ ကျပ်
(ဆ)	အထူးဆု(၂)	၂၀၀,၀၀၀ ကျပ်
(ဇ)	အထူးဆု(၃)	၂၀၀,၀၀၀ ကျပ်

၁၈။ ဝတ္ထုရှည်(အလွတ်တန်း) ဆုချီးမြှင့်မည့်နှုန်းထားများ

(က)	ပထမဆု	၁,၀၀၀,၀၀၀ ကျပ်
(ခ)	ဒုတိယဆု	၇၀၀,၀၀၀ ကျပ်
(ဂ)	တတိယဆု	၆၀၀,၀၀၀ ကျပ်
(ဃ)	စတုတ္ထဆု	၅၀၀,၀၀၀ ကျပ်
(င)	ပဉ္စမဆု	၄၀၀,၀၀၀ ကျပ်

၁၉။ ပြိုင်ပွဲအသီးသီးတွင် ဆုရရှိသူများအား အခမ်းအနားဖြင့် ဂုဏ်ပြုချီးမြှင့်မည်ဖြစ်သည်။

ပြိုင်ပွဲကျင်းပရေးကော်မတီ

PDF Game ဆော့ကစားခြင်းကြောင့် ဥပဒေအရ အရေးယူခံရနိုင်သည်

အကြမ်းဖက်လုပ်ငန်းများဆောင်ရွက်နေသည့် PDF အဖွဲ့များအား တစ်ဖက်တစ်လမ်းမှ ထောက်ပံ့လှူဒါန်းစေရန်၊ လူငယ်လူရွယ်များ၏ မသိစိတ်များအတွင်း တပ်မတော်အပေါ် အထင်အမြင်လွဲမှားစေရန်နှင့် တော်လှန်လိုစိတ်တိုးပွားလာစေရန် စသည့်ရည်ရွယ်ချက်များဖြင့် NUG၊ CRPH လက်အောက်ခံအကြမ်းဖက် အဖွဲ့အစည်းများက PDF Game Application များ တီထွင်ဖန်တီးအသုံးပြုလျက်ရှိကြောင်း စိစစ်တွေ့ရှိရသည့်အတွက် PDF Game ဆော့ကစားခြင်းသည် အကြမ်းဖက်အဖွဲ့အား ထောက်ပံ့ခြင်းဖြစ်၍ ဥပဒေအရ အရေးယူခံရနိုင်ကြောင်း အသိပေးအပ်ပါသည်။



ကြေးမုံစာအုပ်စင် စာအုပ်အမြင်

ကြေးမုံစာအုပ်စင် စာအုပ်အမြင်ကဏ္ဍတွင် စာအုပ်ထုတ်ဝေသူများ၊ စာအုပ်ဖြန့်ချိသူများ၊ စာရေးဆရာများ၏ ထုတ်ဝေသောစာအုပ်များကို စာဖတ်ပရိသတ်များ ကျယ်ကျယ်ပြန့်ပြန့် သိရှိလေ့လာဖတ်ရှုနိုင်ရန်အတွက် စုစည်းဖော်ပြပေးလိုက်ပါသည်။ (စာတည်း)

ယဉ်ကျေးမှု၊ ဟိုတယ်နှင့် ခရီးသွားလာရေးဝန်ကြီးဌာန သမိုင်းသုတေသနနှင့် အမျိုးသားစာကြည့်တိုက်ဦးစီးဌာနမှ ထွက်ရှိသော စာအုပ်များစာရင်း



ရွှေစည်းခုံပျို့(ပထမတွဲ)

ရွှေစည်းခုံပျို့(ပထမတွဲ)သည် ပုဂံခေတ်သမိုင်းကို လေ့လာနေသည့် သုတေသီများ၊ မြန်မာစာနှင့် သမိုင်းအထူးပြု ကျောင်းသား ကျောင်းသူများအတွက် များစွာအထောက်အကူဖြစ်စေရန်အတွက် ယဉ်ကျေးမှု၊ ဟိုတယ်နှင့် ခရီးသွားလာရေးဝန်ကြီးဌာန၊ သမိုင်းသုတေသနနှင့် အမျိုးသားစာကြည့်တိုက်ဦးစီးဌာနမှ ထုတ်ဝေဖြန့်ချိလိုက်သည်။ ရွှေစည်းခုံပျို့(ပထမတွဲ)တွင် အုပ်ငံးသုံးပိုင်းပါရှိပြီး ပထမပိုင်းအဖြစ် ဂေါတမမြတ်စွာဘုရား ပွင့်ထွန်းပေါ်ပေါက်လာပုံမှ ပျူ၊ ကမ်းယံ၊ မြမွာသုံးစုကွဲ၍ ပျံ့နှံ့သွားပုံအထိ ဖော်ပြထားပါသည်။ ဒုတိယပိုင်းအဖြစ် ဘုရားပရိနိဗ္ဗာန်စံပြီးနောက် သင်္ဂါယနာတင်ပုံမှ ရှင်အရဟံရဟန္တာဟုကျော်ကြားပြီး ပေါက္ကံဌာနသို့ပြောင်းရွှေ့လာပုံကို ဖော်ပြထားပါသည်။

တတိယပိုင်းအဖြစ် ဂေါတမဘုရားရှင်သည် ဖိုးဦးတောင်မှ မကွေးတောင်ထိပ်သို့ကြွရောက်လာပုံမှ အရိမန္ဒနာပေါက္ကံပြည် တည်ထွန်းမည့်နေရာကိုကြည့်၍ ဗျာဒိတ်ထားတော်မူပုံ၊ သမုဒ္ဒရာဓိပင်းတိုင်းပြည်စတင်ထူထောင်ပုံ၊ ပျူစောထီးဆက်ခံပုံမှစ၍ အနော်ရထာထီးနန်းဆက်ခံပုံတို့ကို ပျံ့အသွင်စီရင်ရေးသားထားသော စာအုပ်ဖြစ်ပါသည်။ ရွှေစည်းခုံပျို့ကို ပေမူအတိုင်းထုတ်ဝေထားပြီး ပေမူပါအကြောင်းအရာများကို မူရင်းအတိုင်းဖတ်ရှုနိုင်ရန် ပေစာများကိုဖော်ပြထားသည့်အပြင် ပေမူကို လွယ်ကူစွာဖတ်ရှုနိုင်ရန် စာသားများကိုလည်း ယှဉ်တွဲဖော်ပြထားသည့် စာအုပ်ကောင်းတစ်အုပ်ဖြစ်ပါသည်။

အဆိုပါစာအုပ်ကို တန်ဖိုးငွေကျပ် ၁၅၀၀၀ ဖြင့် ဝယ်ယူရရှိနိုင်ပါသည်။

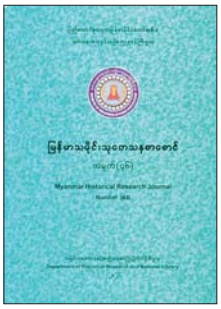

မြန်မာသမိုင်းသုတေသနစာစောင် (၄၆)

ယဉ်ကျေးမှု၊ ဟိုတယ်နှင့် ခရီးသွားလာရေးဝန်ကြီးဌာန၊ သမိုင်းသုတေသနနှင့် အမျိုးသားစာကြည့်တိုက်ဦးစီးဌာနသည် မြန်မာသမိုင်းသုတေသနစာစောင်ကို ၁၉၉၅ ခုနှစ်မှစတင်၍ ထုတ်ဝေခဲ့ရာ ယခု ၂၀၂၆ ခုနှစ်တွင် သုတေသနစာစောင်အမှတ် (၄၆)အထိ ထုတ်ဝေပြီးဖြစ်ပါသည်။ မြန်မာသမိုင်းသုတေသနစာစောင်တွင် မြန်မာသမိုင်းပညာရှင်ကြီးများ၏ သုတေသနစာတမ်းများ၊ မြန်မာပြည်အရပ်ရပ်မှ တက္ကသိုလ်များရှိ သမိုင်းဌာနနှင့် ရှေးဟောင်းသုတေသနမှ ဆရာ ဆရာမများ၏ သုတေသနစာတမ်းများ၊ သမိုင်းသုတေသနဦးစီးဌာနမှ သုတေသနဝန်ထမ်းများနှင့် ပြင်ပသုတေသီများ၏ သုတေသနပြုချက်မှ ရရှိလာသော ခေတ်ကာလအသီးသီးအလိုက် နိုင်ငံရေး၊ စီးပွားရေး၊ လူမှုရေး၊ ယဉ်ကျေးမှုနှင့် သက်ဆိုင်သည့် သုတေသနစာတမ်းများ ပြုစုရေးသားထုတ်ဖော်ထားပါသည်။ ထိုသုတေသနစာစောင်တွင် ဒေါက်တာစိန်ဖြင့်၏ The Spread of BUDDHISM And Attempts of King Dhammaceti In RĀMĀNYA Desa 15th Century A.D (Approach by epigraphic source: the Kalyani Inscription), ဒေါက်တာနှင်းယုခိုင်၏ Significant Events in the Surrounding of the Shwedagon Pagoda (1824–1988)၊ ဒေါက်တာလဲ့လဲ့ဝင်း၏ ကျိုင်း(ခ)ကျိုင်းမြို့ဟောင်း၊ ဒေါက်တာသူဇာညွှန့်၏ မြန်မာမင်းများနှင့် လက်ဆောင်ပဏ္ဏာဆက်သခြင်းအလေ့အထ၊ ဒေါ်ရီရီဝင်း၏ နေဝင်ဘုရင်တို့၏ ဟော်နန်းများ၊ ဒေါက်တာခင်သီတာ၏ မြန်မာနိုင်ငံစာရေးဆရာအသင်း (၁၉၄၂-၄၅)၊ ဒေါက်တာမွန်သီရိဖိုး၏ ရခိုင်ဒေသနိုင်ငံရေးပြောင်းလဲမှုအခြေအနေများကို လေ့လာတင်ပြခြင်း (၁၉၄၅-၁၉၄၈)၊ ဦးသန်းလွင်၏ ပြည်ထောင်စုမြန်မာနိုင်ငံ အမျိုးသားညီညွတ်ရေးတပ်ပေါင်းစု (ပမည်တ)နှင့် ဒုတိယအကြိမ် ပြည်သူ့လွှတ်တော်ရွေးကောက်ပွဲ စသည်သုတေသနစာတမ်း ရှစ်စောင်ပါဝင်သဖြင့် စာဖတ်သူများအနေဖြင့် မြင့်မားသောအသိဉာဏ်ပညာများကို ရရှိစေမည့် စာအုပ်ကောင်းတစ်အုပ်ဖြစ်ပါသည်။

အဆိုပါစာအုပ်ကို တန်ဖိုးငွေကျပ် ၁၃၀၀၀ ဖြင့် ဝယ်ယူရရှိနိုင်ပါသည်။

ဤစာအုပ်များကို ယဉ်ကျေးမှု၊ ဟိုတယ်နှင့် ခရီးသွားလာရေးဝန်ကြီးဌာန၊ သမိုင်းသုတေသနနှင့် အမျိုးသားစာကြည့်တိုက်ဦးစီးဌာန၊ နေပြည်တော်၊ ရုံးအမှတ် (၃၅)၊ ဖုန်း ၀၆၇-၄၀၈၃၈၄၊ ၀၆၇-၄၀၈၇၁၈၊ အမျိုးသားစာကြည့်တိုက်(နေပြည်တော်)၊ ကုမ္ပဏီဘာကြေးပန်းပိုင်းအနီး၊ ဖုန်း ၀၆၇-၄၁၈၄၂၆၊ သမိုင်းသုတေသနဌာနခွဲ(ရန်ကုန်) အမှတ်(၈၅-အေ)၊ သီရိမင်္ဂလာရပ်သာလမ်းသွယ်၊ ကမ္ဘာအေးဘုရားလမ်း၊ ရန်ကင်းမြို့နယ်၊ ရန်ကုန်မြို့၊ ဖုန်း ၀၉-၄၂၁၀၄၇၁၂၄ နှင့် အမျိုးသားစာကြည့်တိုက်(ရန်ကုန်) အမှတ် (၆၀၄/၆၀၈)၊ ၃၁ လမ်းနှင့် ၃၂ လမ်းကြား၊ ကုန်သည်လမ်း၊ ပန်းဘဲတန်းမြို့နယ်၊ ရန်ကုန်မြို့၊ ဖုန်း ၀၁-၈၃၇၉၉၄ တို့တွင် ဖြန့်ချိထားပြီး တိုက်ရိုက်ဆက်သွယ်ဝယ်ယူရရှိနိုင်ပါသည်။

လန်းဆန်းတက်ကြွ ပျော်ရွှင်ငြိမ်းချမ်းစွာဖြင့် အလှပဆုံး အိုမင်းကြပါစို့

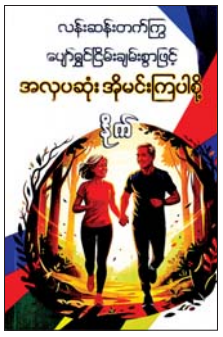

စာရေးသူနိုကိ်၏ လန်းဆန်းတက်ကြွ ပျော်ရွှင်ငြိမ်းချမ်းစွာဖြင့် အလှပဆုံး အိုမင်းကြပါစို့ စာအုပ်မှာ အောက်တိုဘာလက ပထမအကြိမ် ထွက်ရှိလာသည်။

အဆိုပါစာအုပ်တွင် မအိုဆေး၏ နက်ရှိုင်းမှု၊ အိုမင်းခြင်းကို အလှပဆုံး ကျော်ဖြတ်နိုင်ရန်အတွက် လျှို့ဝှက်ချက်၊ အချိန်ကိုရပ်တန့်ခြင်းဖြင့် Cell များကို နုပျိုစေနိုင်ခြင်း၊ အချိန်ဟူသော ကန့်သတ်ချက်များမှ လွတ်မြောက်နိုင်သော The Now၊ အိုမင်းခြင်းခရီး၏အဖော်၊ ကျန်းမာပျော်ရွှင်စွာ အိုမင်းခြင်းအတွက် အမြင်သစ်ဆောင်းပါးခြောက်ပုဒ်ဖြင့် ရေးသားတင်ပြထားသည်။ ထာဝရမအိုနိုင်သောဆေး မရှိနိုင်သော်လည်း အိုမင်းခြင်းကို ကာလတစ်ခုအထိ ဆွဲဆန့်နိုင်ပြီး ကျန်းကျန်းမာမာအိုမင်းနိုင်ကြောင်း၊ ဓရာတိုက်ဖျက်ရေးဆေးပညာအရဖြစ်စေ၊ စိတ်စွမ်းအားအရဖြစ်စေ၊ သတိပဋ္ဌာန်အရဖြစ်စေ၊ ဓာတ်လမ်းစဉ်အရဖြစ်စေ အိုမင်းခြင်းကိုဆွဲဆန့်နိုင်ခြင်းသည် လက်တွေ့နယ်ပယ်ထဲသို့ ရောက်ရှိနေပြီဖြစ်ကာ စိတ်စွမ်းအား၊ ဆေးဝါးများ၊ နည်းပညာနှင့် စားသောက်နေထိုင်သည့်ပုံစံများကို ပေါင်းစပ်ကျင့်သုံးခြင်းဖြစ်ကြောင်း ကျန်းမာရေးအသိပညာပေး ရေးဖွဲ့ထားသည်။

စာအုပ်ကို ဒေါ်အိအိရွှေစင် Empress Book Publishing(မြ-၀၃၅၃၃) က ထုတ်ဝေပြီး ကိုလတ်စာပေ အမှတ်(၂၁၂) မြေညီ ၃၁ လမ်းအထက် ပန်းဘဲတန်းမြို့နယ် ဖုန်း ၀၉ ၅၀၂၀၀၆၈၊ ၀၉ ၅၀၉၃၉၃၈ က တန်ဖိုးငွေကျပ် ၂၀၀၀၀ ဖြင့် ဖြန်ချရောင်းချလျက်ရှိသည်။

ထွန်တုံးပိတ်ချိန်နှင့် ခုန်ကျင်း

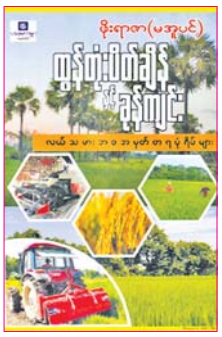

ဖိုးရာဇာ(မအုပင်) ရေးသားသည့် ထွန်တုံးပိတ်ချိန်နှင့် ခုန်ကျင်း (လယ်သမားဘဝ အမှတ်တရ ပုံရိပ်များ)စာအုပ် ထွက်ရှိလာသည်။

အဆိုပါစာအုပ်တွင် ရွာလွမ်းဝေနှာ ဖြေပြေရာ၊ သင်္ကြန်ကာလ ငယ်ဘဝ၊ ငါးရစ်တက်ချိန်၊ အဘိုးပြုတ်နှင့် ကြက်သားသုပ်၊ လယ်သူရင်ဌား၊ ရေနံပူချလို့ လယ်ထဲဆင်းကြတယ်၊ နယုန်မျိုးကြဲ ဝါဆိုကောက်စိုက်၊ ပျိုးနုတ်သမား၊ ထွန်တုံးပိတ်ချိန်၊ ဝါဆိုဝါခေါင်ရေဖောင်းဖောင်း၊ ရေဆူဆန်ခတ်၊ ကိုင်းထောက် ကဏန်းနှိုက် ရွာစရိုက်လေးတွေ၊ ကိုင်းအောက်ပိုက်ထောင်ပိုက်ချဘဝတွေလည်းရှိခဲ့ဖူးတယ်၊ ဓာတ်မြေဩဇာ၊ ပိုးသတ်ဆေး ပေါင်းသတ်ဆေး၊ သဘာဝဘေးအန္တရာယ်ကြားက တောင်သူလယ်သမားများ၊ ခုန်ကျင်း၊ စိန်ကုလား၊ မိဆေျာ၊ ထဘီတိုတို နှင်းစိုစိုနဲ့၊ စပါးနယ် ဖိုသံပေးပျော်စရာဘဝလေးတွေရှိခဲ့တယ်၊ ကျွဲလျှိုးတောင်အေးတယ်၊ မြက်သီးကင်းမှ စပါးထွက်ကောင်းမယ်၊ နွေစပါးကြဲခင်း အခြောက်လှန်းခဲ့ဖူးတယ်၊ ရောဂါကြောင့်လား ပိုးကြောင့်လား၊ ကျောကုန်းမှာ ဆားပွင့်ခဲ့ဖူးတယ်၊ နွေမကျေ မိုး မိုးမကျေ နွေ၊ လယ်ပြန် ငွေပြန်၊ ပင်ထောင်ရောင်းခြင်း၊ တောင်သူလယ်သမားတို့အတွက် သတင်းကောင်းတစ်ပုဒ်၊ သို့လောင် ရံအပ် ကုန်လက်မှတ်အခြေပြု ငွေကြေးထောက်ပံ့မှုစနစ်၊ ကတ္တားစာစသည့် စာစု ၃၁ ပုဒ် ပါဝင်သည်။

စာအုပ်ကို ကိုလတ်စာပေ၊ ဖုန်း ၀၁၈၃၉၀၄၂၁၊ ၀၉၅၀၂၀၀၆၈၊ ၀၉၅၀၉၃၉၃၈၊ အမှတ် (၂၂၀)၊ မြေညီ၊ ၃၁ လမ်း (အထက်)၊ ပန်းဘဲတန်းမြို့နယ်၊ ရန်ကုန်မြို့မှ တန်ဖိုးငွေကျပ် ၁၅၀၀၀ ဖြင့် ဖြန့်ချိသည်။

စာချုပ်စာတမ်းများ မှတ်ပုံတင်ခြင်းအကြောင်း သိကောင်းစရာ စာအုပ်ထွက်ရှိ



ဦးဇော်မင်း (နတ်မောက်)၏ စာချုပ်စာတမ်းများ မှတ်ပုံတင်ခြင်းအကြောင်း သိကောင်းစရာ စာအုပ်ကို Wisdom House စာအုပ်တိုက်က ထုတ်ဝေဖြန့်ချိလိုက်သည်။

စာရေးသူသည် စာချုပ်စာတမ်းမှတ်ပုံတင်လုပ်ငန်းနှင့် နှစ် ၄၀ နီးပါး ထိတွေ့ခဲ့သူဖြစ်ပြီး မြို့နယ်စာချုပ်စာတမ်း မှတ်ပုံတင်အရာရှိ (Sub-Registrar)မှစ၍ ခရိုင်နှင့် ပြည်နယ်၊ တိုင်းအဆင့်တို့တွင် မှတ်ပုံတင်လုပ်ငန်းများကို ကြီးကြပ်စစ်ဆေးခဲ့သူတစ်ဦး ဖြစ်သည်။ ရန်ကုန်တိုင်းဒေသကြီး တိုင်းဦးစီးမှူး တာဝန်ထမ်းဆောင်စဉ် ရန်ကုန်မြို့တော် စာချုပ်စာတမ်းမှတ်ပုံတင်ရုံးကိုပါ ကြီးကြပ်ကွပ်ကဲခဲ့သည့် ကိုယ်တွေ့အတွေ့အကြုံများကို အခြေခံ၍ ဤစာအုပ်ကို ရေးသားထားခြင်းဖြစ်သည်။

ယခုစာအုပ်တွင် စာချုပ်ချုပ်ဆိုခြင်းနှင့် မှတ်ပုံတင်ခြင်း၏ အခြေခံလုပ်ငန်းများ၊ စာချုပ်စာတမ်း တရားဝင်ချုပ်ဆို မှတ်ပုံတင်ပေးစေလိုမှုနှင့် သက်ဆိုင်သည့် တရားစွဲဆိုမှုများ၊ စာချုပ်ချုပ်ဆိုသူ မှတ်ပုံမတင်မိ ကွယ်လွန်သွားသည့်အခြေအနေများ၊ ကိုယ်စားလှယ်လွဲစာများ မှတ်ပုံတင်ခြင်း၊ အမှားပြင်စာချုပ်၏ သဘောသဘာဝ၊ လယ်ယာမြေဥပဒေနှင့် စာချုပ်စာတမ်း မှတ်ပုံတင်ဥပဒေအရ မှတ်ပုံတင်ခြင်းတို့၏ ကွာခြားချက်တို့အပြင် လက်မွေနှိပ်ယူခြင်းနှင့် ကော်မရှင်ဖြင့် နေအိမ်သို့သွားရောက်စစ်ဆေး ဆောင်ရွက်ခြင်းအထိ အရေးပါသည့် လုပ်ထုံးလုပ်နည်းများကို စုစည်းတင်ပြထားသည်။

စာအုပ်တန်ဖိုးမှာ ငွေကျပ် ၃၀၀၀၀ ဖြစ်ကြောင်း သိရသည်။



မုံရွာမြို့၌ မြို့နယ်စီမံခန့်ခွဲရေးနှင့် အုပ်ချုပ်ရေးကော်မတီဥက္ကဋ္ဌဖလား ဆောင်းရာသီ အမျိုးသားဘောလုံးပြိုင်ပွဲနှင့် ဆုချီးမြှင့်ပွဲ ကျင်းပ

မုံရွာ နိဝင်ဘာ ၂၃

စစ်ကိုင်းတိုင်းဒေသကြီး မုံရွာမြို့၌ ၂၀၂၆ ခုနှစ် မြို့နယ်စီမံခန့်ခွဲရေးနှင့် အုပ်ချုပ်ရေးကော်မတီဥက္ကဋ္ဌဖလား ဆောင်းရာသီ အမျိုးသားအသက် (၂၅)နှစ်အောက် ဘောလုံးပြိုင်ပွဲ ဗိုလ်လုပွဲနှင့် ဆုချီးမြှင့်ပွဲကို ယနေ့နံနက် ပိုင်းတွင် မုံရွာမြို့ တိုင်းဒေသကြီး ပြည်သူ့အားကစားကွင်း၌ ကျင်းပသည်။

ဗိုလ်လုပွဲစဉ်အဖြစ် ASRK အသင်းနှင့် New City အသင်းတို့ ယှဉ်ပြိုင်ကစားခဲ့ကြရာ ASRK အသင်းက နှစ်ဂိုး – တစ်ဂိုးဖြင့် အနိုင်ရခဲ့သည်။ ထို့နောက် ဆုချီးမြှင့်ပွဲကိုကျင်းပရာ ပထမဆုရရှိသည့် ASRK အသင်းအား တံခွန်စိုက်ဆုဖလားနှင့် ငွေသားဆုများကို မုံရွာမြို့နယ် စီမံခန့်ခွဲရေးနှင့် အုပ်ချုပ်ရေးကော်မတီဥက္ကဋ္ဌက ပေးအပ်ချီးမြှင့်သည်။

ဆက်လက်၍ ဒုတိယဆုရရှိသော New City အသင်း၊ တတိယဆုရရှိသော စွမ်းအားသစ်အသင်းနှင့် နေရာအလိုက် အကောင်းဆုံးအားကစားသမားဆုရရှိသူများအား တာဝန်ရှိသူများက ဆုများပေးအပ်ချီးမြှင့်သည်။ အဆိုပါပြိုင်ပွဲကို နိဝင်ဘာ ၁၃ ရက်မှ စတင်ကျင်းပခဲ့ရာ မုံရွာမြို့နယ်အတွင်းမှ ပြိုင်ပွဲဝင်အသင်းပေါင်း ရှစ်သင်း ပါဝင်ယှဉ်ပြိုင်ခဲ့ကြောင်း သိရသည်။

တေဇောအောင်(ပြန်/ဆက်)



ပခုက္ကူမြို့နယ်၌ ဖူဆယ်နှင့် သဲသောင်ပြင် ဘောလုံးအားကစား အောင်မြင်စွာကျင်းပနိုင်ရေး စည်းဝေး

ပခုက္ကူ နိဝင်ဘာ ၂၃

မကွေးတိုင်းဒေသကြီး ပခုက္ကူမြို့နယ် ဘောလုံးအဖွဲ့ချုပ်၏ ဦးဆောင်မှုဖြင့် ၂၀၂၇ ခုနှစ် လွတ်လပ်ရေးနေ့နှင့် ပြည်ထောင်စုနေ့ အထိမ်းအမှတ် အသက်(၁၈)နှစ်အောက် ဖူဆယ်နှင့် သဲသောင်ပြင် ဘောလုံးအားကစားများ အောင်မြင်စွာကျင်းပနိုင်ရေး လုပ်ငန်းညှိနှိုင်း အစည်းအဝေးကို ယနေ့နံနက်ပိုင်းတွင် ခရိုင်ပြန်ကြားရေးနှင့် ပြည်သူ့ဆက်ဆံရေးဦးစီးဌာန လူထုအခြေပြုဗဟိုဌာနခန်းမ၌ ကျင်းပသည်။

အစည်းအဝေးတွင် တက်ရောက်လာသည့် မြို့နယ်ဘောလုံးအဖွဲ့ချုပ် အဖွဲ့ဝင်များ၊ အရပ်ဘက်အဖွဲ့အစည်းများ၊ အားကစားချစ်မြတ်နိုးသူများက ပြိုင်ပွဲကျင်းပမည့် အချိန်ကာလ၊ အသုံးပြုမည့်အားကစားကွင်းများ၊ ပါဝင်မည့်နည်းပြ၊ ဒိုင်လူကြီးများနှင့် အားကစားအသင်းအရေအတွက်၊ ပြိုင်ပွဲစည်းမျဉ်းစည်းကမ်းများ၊ ပေးအပ်ချီးမြှင့်မည့် ဆုငွေပမာဏနှင့်စပ်လျဉ်း၍ ရှင်းလင်းဆွေးနွေးကြပြီး မြို့နယ်ဘောလုံးအဖွဲ့ချုပ်ဥက္ကဋ္ဌက ပြိုင်ပွဲအတွင်းအသုံးပြုမည့် ဖူဆယ်ဘောလုံးများကို ပြိုင်ပွဲကျင်းပရေးကော်မတီထံ လွှဲပြောင်းပေးအပ်ခဲ့ကြောင်း သိရသည်။

ဘာဓီသာ(ပခုက္ကူ)

ရေချိုစိမ့်စမ်း မခန်းစေဖို့၊
သစ်ပင်စိုက်ပျိုးထိန်းသိမ်းစို့

ငွေဆောင်မြို့၌ အသက် (၄၀)နှင့်အထက် ချစ်ကြည်ရေး(ရန်ပုံငွေ)ဖလား အမျိုးသားဘောလုံးပြိုင်ပွဲနှင့် ဆုချီးမြှင့်ပွဲကျင်းပ

ငွေဆောင် နိဝင်ဘာ ၂၃

ရောဝတီတိုင်းဒေသကြီး ငွေဆောင်မြို့၌ ကျင်းပလျက်ရှိသည့် အသက်(၄၀)နှင့်အထက် ချစ်ကြည်ရေး(ရန်ပုံငွေ)ဖလား အမျိုးသားဘောလုံးပြိုင်ပွဲ ဗိုလ်လုပွဲနှင့် ဆုချီးမြှင့်ပွဲကို ယမန်နေ့ညနေပိုင်းတွင် အခြေခံပညာအထက်တန်းကျောင်း (ငွေဆောင်)ဘောလုံးကွင်း၌ ကျင်းပသည်။

ဦးစွာ ဗိုလ်လုပွဲစဉ်အဖြစ် သဇင် FC အသင်းနှင့် Over 40 FC အသင်းတို့ ယှဉ်ပြိုင်ကစားခဲ့ကြရာ နှစ်သင်းစလုံး အကြိတ်အနယ်ယှဉ်ပြိုင်ကစားခဲ့ကြပြီး ပင်နယ်တီအဆုံးအဖြတ်တွင် သဇင် FC အသင်းက ဂိုးဂိုး – လေးဂိုးဖြင့် အနိုင်ရရှိကာ ချန်ပီယံဆုကို ဆွတ်ခူးရရှိခဲ့သည်။

ဆက်လက်၍ ဆုပေးပွဲအခမ်းအနားကိုကျင်းပရာ ပြိုင်ပွဲတွင် တတိယဆုရရှိခဲ့သည့် အမှတ်(၄)ရပ်ကွက် ဘောလုံးအသင်းအား ငွေဆောင်မြို့ လမ်းဦးစီးဌာန တာဝန်ခံ၊ ဒုတိယဆုရရှိခဲ့သည့် Over 40 FC အသင်းအား ငွေဆောင်နယ်မြေရဲစခန်း စခန်းမှူး၊ ပထမဆုရရှိသည့် သဇင်FCအသင်းအား ငွေဆောင်မြို့အားကစားနှင့်ကာယပညာကော်မတီ ဒုတိယဥက္ကဋ္ဌက ဆုများပေးအပ်ချီးမြှင့်သည်။



ယင်းနောက် ချန်ပီယံဆုရရှိသည့် သဇင် FC အသင်းအား ငွေဆောင်မြို့ အားကစားနှင့်ကာယပညာကော်မတီဥက္ကဋ္ဌ (မြို့အုပ်ချုပ်ရေးမှူး) က ချစ်ကြည်ရေး(ရန်ပုံငွေ) ဖလားဒိုင်းဆုကို ပေးအပ်ချီးမြှင့်ခဲ့ကြောင်း သိရသည်။

ကျော်လင်းဦး(ပြန်/ဆက်)

ဓနုဖြူမြို့နယ်၌ ၂၀၂၆ - ၂၀၂၇ ခုနှစ် အလွတ်တန်းအမျိုးသားဘောလုံးပြိုင်ပွဲ ကျင်းပ



ဓနုဖြူ နိဝင်ဘာ ၂၃

ရောဝတီတိုင်းဒေသကြီး ဓနုဖြူမြို့နယ်၌ ၂၀၂၆ – ၂၀၂၇ ခုနှစ် အလွတ်တန်းအမျိုးသားဘောလုံးပြိုင်ပွဲဖွင့်ပွဲကို ယနေ့ညနေပိုင်းတွင် မြို့နယ်ပြည်သူ့အားကစားကွင်း၌ ကျင်းပသည်။

အခမ်းအနားတွင်မြို့နယ်အုပ်ချုပ်ရေးမှူးက အမှာစကားပြောကြားပြီး ပြိုင်ပွဲကျင်းပရေးကော်မတီဥက္ကဋ္ဌ နယ်မြေခံတပ်နယ်မှ ဒုတိယဗိုလ်မှူးကြီးမိုးကျော်သူက ပြိုင်ပွဲကျင်းပရခြင်း၏ ရည်ရွယ်ချက်ကို ပြောကြားသည်။

အဆိုပါ ဘောလုံးပြိုင်ပွဲကို ပြိုင်ပွဲဝင်အသင်း ကိုးသင်းဖြင့် နိဝင်ဘာ ၂၃ ရက်မှ ဒီဇင်ဘာ ၁၄ ရက်အထိ ကျင်းပသွားမည်ဖြစ်ကြောင်း သိရသည်။

သော်ဇင်(ပြန်/ဆက်)

သာစည်မြို့နယ်၌ မိုးရာသီဖလား အလွတ်တန်း(အမျိုးသား) ဖိတ်ခေါ်ဘောလုံးပြိုင်ပွဲနှင့် ဆုချီးမြှင့်ပွဲကျင်းပ

သာစည် နိဝင်ဘာ ၂၃

မန္တလေး တိုင်းဒေသကြီး မိတ္ထီလာခရိုင် သာစည်မြို့နယ် အားကစားနှင့် ကာယပညာဦးစီးဌာနက ကြီးမှူးကျင်းပသော မိုးရာသီဖလား အလွတ်တန်း (အမျိုးသား) ဖိတ်ခေါ်ဘောလုံးပြိုင်ပွဲ ဗိုလ်လုပွဲနှင့် ဆုချီးမြှင့်ပွဲကို နိဝင်ဘာ ၂၂ ရက်တွင် မြို့နယ်ပြည်သူ့အားကစားကွင်း၌ ကျင်းပသည်။

ဂုဏ်ပြုချီးမြှင့်

ဗိုလ်လုပွဲတွင် မျော်တွယ်မြို့နယ်မှ ထက်ကြီးအသင်းနှင့် မိတ္ထီလာမြို့နယ်မှ RB FC အသင်းတို့ ယှဉ်ပြိုင်ကြရာ RB FC အသင်းက သုံးဂိုး – တစ်ဂိုးဖြင့် အနိုင်ရရှိသည်။ ဆက်လက်ပြီး ဆုချီးမြှင့်ပွဲကို ကျင်းပရာ ပြည်သူ့လွတ်တော် ကိုယ်စားလှယ် ခေါ်ကြူကြူမော်၊ တိုင်းဒေသကြီး လွှတ်တော် ကိုယ်စားလှယ် ဦးလွင်မျိုးထွန်း၊ မြို့နယ်စီမံခန့်ခွဲရေးနှင့် အုပ်ချုပ်ရေးကော်မတီဥက္ကဋ္ဌနှင့် ဌာနဆိုင်ရာများက ပထမရရှိသည့် အသင်းအား ငွေကျပ်သိန်း ၃၀ နှင့် ဆုဖလား၊ ဒုတိယရရှိသည့်အသင်းအား ငွေကျပ်သိန်း ၂၀ နှင့် နေရာအလိုက် အကောင်းဆုံးဆု လေးဆု နှင့် ပွဲစဉ်တစ်လျှောက် အကောင်းဆုတို့ကို ငွေကျပ်တစ်သိန်းစီချီးမြှင့်ကြပြီး မြို့နယ်အားကစားနှင့် ကာယပညာဦးစီးဌာနမှ နည်းစနစ်မှူးက ပြိုင်ပွဲတွင် ထိခိုက်ဒဏ်ရာရကစားသမားများအား ကူညီဆောင်ရွက်ပေးသော မြို့နယ်ကြက်ခြေနီတပ်ဖွဲ့အား ဂုဏ်ပြုချီးမြှင့်ငွေများ ပေးအပ်ခဲ့ကြောင်း သိရသည်။



ထွန်းထွန်း(သာစည်)

အကြမ်းဖက်မှုပပျောက်ရေးအတွက် ပြည်သူသို့ အသိပေးနှိုးဆော်ချက်

၁။ ပြည်သူအတွက်ဟု သုံးနှုန်း၍ ရဟန်းသံဃာများ၊ ဆရာ၊ ဆရာမများ အပါအဝင် နိုင်ငံ့ဝန်ထမ်းများနှင့် ပြည်သူကိုသတ်ဖြတ်၊ လုယက်ခြင်းကို CRPH၊ NUG၊ PDF အမည်ခံ အကြမ်းဖက်အုပ်စုများက ဥပဒေမဲ့ကျူးလွန်နေသည်။

၂။ ခြိမ်းခြောက်၊ လူသတ်၊ အဖျက်အမှောင့်လုပ်ရပ်များ လုပ်ဆောင်နေသည့် CRPH၊ NUG၊ PDF အကြမ်းဖက်သမားများကို အားပေးမှု၊ ထောက်ခံမှု၊ ကူညီထောက်ပံ့မှုမပြုခြင်းသည် ပြည်သူလူထု၏ အသက်အိုးအိမ်စည်းစိမ်ကို ကာကွယ်ပေးခြင်းဖြစ်သည်။

၃။ ယင်းတို့၏ လက်နက်/ခဲယမ်း ကိုင်တွယ်သယ်ဆောင်မှုနှင့် အကြမ်းဖက်သမားတို့၏ သတင်းကို လျှို့ဝှက်ပေးပို့ခြင်းသည် အပြစ်မဲ့ပြည်သူများ၏ အသက်အိုးအိမ်စည်းစိမ်ကို ကာကွယ်ပေးခြင်းဖြစ်သည်။

❍ မန်ယူအသင်းမှ

ပိုမိုထင်ရှားစေခဲ့သည့် ရှုံးပွဲတစ်ပွဲလည်း ဖြစ်သည်။

ပွဲစတင်ပြီး ရှစ်မိနစ်အကြာတွင် မန်ယူနောက်ခံလူ လီနီယိုရို အနီကတ်ဖြင့် ထုတ်ပယ်ခံခဲ့ရခြင်းက ပွဲ၏အလှည့်အပြောင်းကို ဖြစ်စေခဲ့သည်။ ထိုဖြစ်ရပ် နောက်ဆက်တွဲရရှိသည့် ပြစ်ဒဏ်ဘောမှတစ်ဆင့် ဒိုမိနစ်ဆိုဘော့ဆလိုင်းက လီဗာပူးလ်အတွက် အဖွင့်ဂိုးသွင်းယူခဲ့ပြီး ပွဲချိန် ၁၃ မိနစ်တွင် ဖလော်ရီယန်ဝစ်ဓိက ဒုတိယဂိုး ထပ်မံသွင်းယူခဲ့သည်။

ဒုတိယပိုင်းတွင်လည်း လီဗာပူးလ်က ပွဲကို ဆက်လက်ထိန်းချုပ်ထားနိုင်ခဲ့ပြီး ရီယိုအန်ဂူမိဟာက ဖိဒ် မိနစ်တွင် တတိယဂိုး၊ ဗစ်တာမူညော့ဇ်က ၈၂ မိနစ်တွင် စတုတ္ထဂိုး အသီးသီးသွင်းယူခဲ့ရာ မန်ယူအနေဖြင့် အနှီးဖိုးလ်ကွင်းမှ ဂိုးပြတ်ရှုံးနိမ့်မှု ဖြင့် ပြန်လည်ထွက်ခွာခဲ့ရသည်။

မန်ယူအတွက် ယခုရှုံးပွဲကို အနီကတ်ကြောင့် သာဖြစ်ပေါ်လာသည့်ရလဒ်ဟု သတ်မှတ်၍မရပေ။ လူတစ်ယောက် လျော့နည်းသွားခြင်းသည် ပွဲအပေါ် ကြီးမားသောသက်ရောက်မှုရှိခဲ့သည်မှာ မှန်သော်လည်း ခံစစ်ပိုင်း၏ အားနည်းချက်များ၊ ပြိုင်ဘက်၏ ဖိအားပေးမှုကို တုံ့ပြန်နိုင်စွမ်းနှင့် ကစားကွက်တည်ဆောက်မှုဆိုင်ရာ ပြဿနာများကိုလည်း မန်ယုအနေဖြင့် ပြန်လည်သုံးသပ်ရန် လိုအပ်နေသည်။ ထို့ပြင် နည်းပြ မော်ရီစီယိုပို့ချက် တိုနှိုအတွက်လည်း မန်ယုနည်းပြဘဝ ပထမဆုံးပွဲ မှာပင် ခက်ခဲသောစတင်မှုတစ်ခုဖြစ်ခဲ့သည်။ နည်းပြ သစ် တစ်ဦးအနေဖြင့် အသင်းကိုအချိန်တိုအတွင်း ပြောင်းလဲတည်ဆောက်ရန် မလွယ်ကူသော်လည်း လက်ရှိအခြေအနေတွင် အရေးအကြီးဆုံးမှာ အသင်း၏ ခံစစ်ပိုင်းကို ပြန်လည်တည်ငြိမ်စေရန်နှင့် အမှတ်ရရှိနိုင်သည့် ကစားပုံတစ်ခုကို အမြန်ဆုံး ဖော်ဆောင်ရန် ဖြစ်သည်။

လက်ရှိအမှတ်ပေးဇယားတွင် မန်ယူသည် ၁၁ ပွဲ ကစားပြီး ၅ဂ်မှတ်သာရရှိထားကာ အဆင့် (၁၉) နေရာ တွင် ရပ်တည်နေသည်။ အနိုင်ရပွဲတစ်ပွဲသာ ရရှိ ထားသည့် အခြေအနေမှာ အသင်း၏ လက်ရှိ စွမ်းဆောင်ရည်ကို ထင်ဟပ်နေသည့် အချက်တစ်ခု ဖြစ်သည်။ တန်းဆင်းဇုန်အတွင်း ရောက်ရှိနေခြင်း ကြောင့် ပထမဦးစွာ တန်းဆင်းဇုန်မှလွတ်မြောက်ရေး ကိုသာ အာရုံစိုက်ရမည့် အခြေအနေဖြစ်သည်။

ပရီးမီးယားလိဂ်ပြိုင်ပွဲသည် ရာသီရှည်ပြိုင်ပွဲ ဖြစ်သည့်အတွက် လက်ရှိအခြေအနေတစ်ခုတည်း ဖြင့် မန်ယူတန်းဆင်းရမည်ဟု အတိအကျ ကောက်ချက်ချ၍ မရသေးပေ။ သို့သော် ယခုကဲ့သို့ ခံစစ်ပိုင်းအားနည်းမှု၊ ရလဒ်မတည်ငြိမ်မှုနှင့် အမှတ်ဆုံးရှုံးမှုများ ဆက်လက်ဖြစ်ပေါ်နေပါက တန်းဆင်းအန္တရာယ်နှင့် အမှန်တကယ် ရင်ဆိုင် လာရနိုင်သည်။

မန်ယူကဲ့သို့ ပရီးမီးယားလိဂ်တွင် အစဉ်အလာ ကြီးမားသည့် အသင်းတစ်သင်းအတွက် ယခု အခြေအနေသည် စိုးရိမ်ဖွယ်ရာဖြစ်သည်။ သို့သော် ဘောလုံးလောကတွင် အသင်းတစ်သင်း၏ အစဉ်အလာနှင့် ဂုဏ်သိက္ခာသည် လက်ရှိရလဒ် များကို အစားထိုးပေးနိုင်ခြင်းမရှိပေ။ ကွင်းအတွင်း စွမ်းဆောင်ရည်နှင့် ရရှိသည့်ရမှတ်များကသာ အသင်း၏ အမှန်တကယ်အခြေအနေကို ဆုံးဖြတ် ပေးမည်ဖြစ်သည်။

အနှီဖိုးလ်ကွင်းမှ ၄-၀ ရှုံးပွဲသည် မန်ယူအတွက် သာမန်ရှုံးပွဲတစ်ပွဲထက် ပိုမိုအဓိပ္ပာယ်ရှိနေသည်။ လက်ရှိခြေစွမ်းကို အဖြန်ဆုံးပြုပြင်ပြောင်းလဲနိုင် ခြင်းမရှိပါက တန်းဆင်းဇုန်မှ လွတ်မြောက်ရေး သည် မန်ယုအတွက် ပိုမိုခက်ခဲလာနိုင်ပြီး ပရီးမီး ယားလိဂ်တွင် ဆက်လက်ရပ်တည်နိုင်ရေးအတွက် အရေးတကြီး ကြိုးပမ်းရတော့မည်ဖြစ်သည်။

မင်းသုတ

■

❖ PYAING SAN မှ

PYAING SAN BADMINTON TOURNAMENT 2026 ကြက်တောင်ပြိုင်ပွဲကို နိုဝင်ဘာ ၂၁ ရက်မှ ၂၃ ရက်အထိ ရန်ကုန်မြို့ လမ်းမတော်မြို့နယ် ကျုံးကြီးလမ်းရှိ အမျိုးသားကြက်တောင် အားကစားခန်းမ၌ ကျင်းပခဲ့သည်။

အဆိုပါ ပြိုင်ပွဲတွင်အသက် ၁၃ နှစ်အောက်၊ အသက် ၁၅ နှစ်အောက်နှင့် အသက် ၁၇ နှစ်အောက်များတွင် အမျိုးသား နှစ်ယောက်တွဲ ပြိုင်ပွဲနှင့် အမျိုးသမီးနှစ်ယောက်တွဲ ပြိုင်ပွဲများ၊ လူသစ်တန်းနှင့် ဝါသနာရှင်တန်းများတွင် အမျိုးသား နှစ်ယောက်တွဲ ပြိုင်ပွဲ၊ အမျိုးသမီးနှစ်ယောက်တွဲ ပြိုင်ပွဲနှင့် အမျိုးသား+အမျိုးသမီးနှစ်ယောက်တွဲ ပြိုင်ပွဲများ ကျင်းပသည်။

ပြိုင်ပွဲများအပြီး ဆုပေးပွဲကို ကျင်းပရာ ပထမ၊ ဒုတိယ၊ ပူးတွဲ တတိယဆုရရှိကြသော အားကစားသမားများအား မြန်မာနိုင်ငံကြက်တောင်အဖွဲ့ချုပ်ဥက္ကဋ္ဌ ဦးအောင်ပိုင် ၊Pyaing San Sport Event Management မှ တာဝန်ရှိသူများက ငွေသားဆုနှင့် တစ်ဦးချင်းဆုတံဆိပ်များ ချီးမြှင့်ကြသည်။

ယင်းပြိုင်ပွဲတွင်ပွဲစဉ်ပေါင်း ၃၄၉ ပွဲ၊ ပြိုင်ပွဲဝင်ကစားသမား စုစုပေါင်း ၆၀၀ကျော် ဝင်ရောက်ယှဉ်ပြိုင်ခဲ့ကြကြောင်းသိရ သည်။

အာကာ

ကန့်ကွက်နိုင်ကြောင်းအများသိစေရန်ကြော်ငြာခြင်း

ရန်ကုန်တိုင်းဒေသကြီး၊ တာမွေမြို့နယ်၊ ပုသိမ်ညွန့်ရပ်ကွက်၊ ဓမ္မမိန္တလမ်း၊ မြေတိုင်းရပ်ကွက် (4-C)၊ မြေကွက်အမှတ် (၂၁)၊ တိုက်အမှတ် (၇၁)ဟူသော်တွင်သော မြေကွက်ပေါ်တွင် ဆောက်လုပ်ထားသော (၂)ခန်းတဲ့၊ (၇)လွှာ တိုက်အဆောက်အအုံမှ (၆လွှာ-B)(ခြေရင်းခန်း) တိုက်ခန်းနှင့် အကျိုးခံစားခွင့်အရပ်ရပ်အားလုံးကို ဦးစိုးမင်းဦး (၁၃/လရန(နိုင်) ၀၃၂၉၁၅) မှ အဆက်အစပ်စာချုပ်များဖြင့် တရားဝင် လက်ရောက်ဝယ်ယူပိုင်ဆိုင်ထားကြောင်းနှင့် ပြန်လည်ရောင်းချခွင့်ရှိကြောင်း ဝန်ခံကတိပြုပါသောကြောင့် ကျွန်ုပ်၏မိတ်ဆွေမှ ဝယ်ယူရန်အတွက် စရန်ငွေ တစ်စိတ်တဝက်သေသေးငယ်ပြီးဖြစ်ပါသည်။ အဆိုပါ တိုက်ခန်းပိုင်ဆိုင်မှုနှင့် ပတ်သက်၍ ပိုင်ရေးပိုင်ခွင့်ရှိသူများ မည်သူမဆို ကန့်ကွက်လိုပါက ဤကြော်ငြာ ပါသည့်ရက်မှစ၍ (၇)ရက်အတွင်း ပိုင်ဆိုင်မှုအထောက်အထားများဖြင့် ကျွန်ုပ်ထံသို့ ကိုယ်တိုင်လာရောက်ကန့်ကွက်နိုင်ပါသည်။ သတ်မှတ်ရက်ကျော်လွန်ပါက အရောင်းအဝယ်ကိစ္စကို ဥပဒေနှင့်အညီ ဆက်လက်ဆောင်ရွက်သွားမည်ဖြစ်ကြောင်း အများသိစေရန် ကြော်ငြာအပ်ပါသည်။

လွှဲအပ်ညှိနှိုင်းကြေးချက်အရ–
ဒေါ်သိဂီမောင် (LL.B)
တရားလွှတ်တော်ရှေ့နေ (စဉ် - ၁၄၃၃၅)
တိုက်-၁၂ ကွမ်းဖြိုး(၄)လမ်း၊ အမှတ်(၄)ရပ်ကွက်၊ ကမ္ဘာ့မြို့နယ်၊
ရန်ကုန်တိုင်းဒေသကြီး။ PH:09-25032911

ကန့်ကွက်နိုင်ကြောင်း အများသိစေရန်ကြေညာခြင်း

ရန်ကုန်မြို့၊ စမ်းချောင်းမြို့နယ်၊ စမ်း/တောင်ရပ်ကွက်၊ နန္ဒဝန်လမ်း၊ အမှတ်(၁၀)၊ (၁)ခန်းတည်း၊ Hall type ဓာတ်လေ့ကားနှင့် ပန်ဟောက်စ်ပါ (၉) ထပ် တိုက်၏ မြေညီထပ်၊ (ပေ ၃၀×၄၃ ပေ)ခန်းရှိ တိုက်ခန်းနှင့် ပန်ဟောက်စ်အခန်း အပါ တိုက်ခန်း(၂)ခန်းနှင့် ယင်းမြေကွက်၏ မြေငှိုင်ဆိုင်မှုတို့အား လက်ရှိထား ပိုင်ဆိုင်သူ ဦးကိုကိုဦး [၂/လကန(နိုင်)၀၂၀၇၆]ထံမှ ကျွန်ုပ်မိတ်ဆွေက အပြီး အပိုင်ဝယ်ယူရန်အတွက် ရောင်းဖိုးငွေတစ်စိတ်တစ်ဒေသပေးချေထားပြီးဖြစ်ပါ သည်။

အဆိုပါအရောင်းအဝယ်ကိစ္စနှင့်ပတ်သက်၍ ကန့်ကွက်လိုသူများရှိပါက ယခုမှစ၍ (၇)ရက်အတွင်း အထောက်အထားဖိုင်လွဲစွဲငြင်း လွှတ်ပို့ယိုတိုင် ကျွန်ုပ်ထံသို့ လာရောက်ကန့်ကွက်နိုင်ပါသည်။ ကန့်ကွက်ခြင်းမရှိက အရောင်း အဝယ်အား ပြီးမြောက်အောင် ဆက်လက်ဆောင်ရွက်သွားမည်ဖြစ်ကြောင်း အများသိစေရန် ကြေညာအပ်ပါသည်။

လွှဲအပ်ညှိနှိုင်းကြေးချက်အရ –
ဒေါ်ကျော်ကျော်စု (ဥပဒေဘွဲ့)
တရားလွှတ်တော်ရှေ့နေ (စဉ်-၁၃၄၈၅)
အမှတ် (၅၅)၊ တတိယထပ်၊ မဟာဓနုလမန်းဖြိုးလမ်း၊ ကျောက်တံတားမြို့နယ်၊
ရန်ကုန်မြို့။ ဖုန်း - ၀၉- ၉၆၅၉၉၉၂၇၊ ၀၉- ၇၇၇၅၁၅၇၃၇

Marga Landmark Development Co.,Ltd နှင့် အများသိစေရန် ကြေညာခြင်း

ဒေါ်ခင်မြေအေး၏ ညွှန်ကြားချက်အရ ကြေညာအပ်ပါသည်။

ရန်ကုန်တိုင်းဒေသကြီး၊ ရန်ကင်းမြို့နယ်၊ ကမ္ဘာအေးဘုရားလမ်းနှင့် ကန်ဘဲလမ်းထောင့်တွင် The Central Tower ဆောက်လုပ်နေသော Marga Landmark Development Co.,Ltd ထံမှ ကျွန်ုပ်၏အမှုသည် ဒေါ်ခင်မြေအေး က Tower 8, Level 9, Unit H တိုက်ခန်း(၁)ခန်းကို (၇-ဧ-၂၀၁၉)နေ့တွင် စာချုပ် ချုပ်ဆို ဝယ်ယူခဲ့ပါသည်။

Marga Landmark Development Co.,Ltd က (၃၀-၉-၂၀၂၀) နေ့တွင် ထိုတိုက်ခန်းကို လက်ရောက်ပေးအပ်မည်ဟု အဆိုပြုသည်ကို ယုံကြည်၍ ဒေါ်ခင်မြေအေး ရောင်းဖိုးငွေ၏ ၉၀% ကို ပေးချေဝယ်ယူခဲ့ပါသည်။ (၃၀-၉-၂၀၂၀)နေ့တွင် Marga Landmark Development Co.,Ltd က ဒေါ်ခင်မြေအေး ဝယ်ယူထားသော တိုက်ခန်းကို လက်ရောက် ပေးအပ်နိုင်ခြင်းမရှိပါ။ (၆)နှစ်ကျော်ကြာမြင့်သည်တိုင်အောင် ဒေါ်ခင်မြေအေး ဝယ်ယူထားသောတိုက်ခန်းကို Marga Landmark Development Co.,Ltd က ဒေါ်ခင်မြေအေးအား လက်ရောက်ပေးအပ်နိုင်ခြင်းမရှိ၍ ဒေါ်ခင်မြေအေးမှ များစွာထိခိုက်နစ်နာလျက်ရှိပါသည်။

ဒေါ်ခင်မြေအေး ဝယ်ယူထားသော အထက်ဖော်ပြပါ တိုက်ခန်းနှင့် ပတ်သက်၍ Marga Landmark Development Co.,Ltd အပါအဝင် မည်သူမျှ ထပ်မံရောင်းချခြင်း၊ တစ်နည်းနည်းဖြင့် လွှဲပြောင်းခြင်းမပြု လုပ်ရန် သတိပေးကြေညာအပ်ပါသည်။

ညွှန်ကြားချက်အရ
ဒေါ်လဲ့လဲ့ရီ (B.A; LL.B; D.B.L; D.M.L) **ဒေါ်မေသော်ဝိုင်စိုး (LL.B)**
တရားလွှတ်တော်ရှေ့နေ **အထက်တန်းရှေ့နေ**
(စဉ်-၂၄၁၀/၁၉၈၃) **(စဉ်-၅၀၂၄/၂၀၁၈)**
ဖုန်း-၀၉-၅၀၅၅၃၂

❍ မြန်မာအမျိုးသမီးမှ

ပွဲစဉ် (၅) တွင် ရိုးမအသင်းက The Stars အသင်းကို ခြောက်ဂိုး-ဂိုးမရှိ၊ ဘူရီဒိုအသင်းက ဒဂုံဆိပ်ကမ်းအသင်းကို သုံးဂိုး-နှစ်ဂိုး၊ ရွိုင်ရယ်ပန်ထွာအသင်းက မင်္ဂလာဒုံစီးတီးအသင်းကို ၁၆ ဂိုး-ဂိုးမရှိ၊ ယူ-၁၉ အသင်းက လှိုင်သာယာအသင်းကို ကိုးဂိုး-နှစ်ဂိုး၊ YRG အသင်းက Pacific Sun Far အသင်းကို ခြောက်ဂိုးပြတ် အနိုင်ရရှိသည်။ ပွဲစဉ် (၅) အပြီးတွင် YRG အသင်းက ၁၅ မှတ်၊ ယူ-၁၉ အသင်းက ၁၃ မှတ်၊ ရွိုင်ရယ် ပန်ထွာအသင်းက ၁၂ မှတ်၊ ရိုးမအသင်းက ၁၀ မှတ်၊ Pacific Sun Far အသင်းက ကိုးမှတ်၊ ဘူရီဒိုအသင်းက ခြောက်မှတ်၊ လှိုင်သာယာအသင်း၊ The Stars အသင်း၊ မင်္ဂလာဒုံစီးတီး အသင်းတို့က သုံးမှတ်စီရရှိထားပြီး ဒဂုံဆိပ်ကမ်းအသင်းက ငါးပွဲစလုံးရှုံးကာ အမှတ် မရသေးပေ။

သတင်း-ရွှိုင်းထက်ဇော်၊ ဓာတ်ပုံ-MFF

❍ ကျောဖုံးမှ

၁၃ မိနစ်တွင် သူရမင်းသန့်၊ ၂၅ မိနစ်တွင် မောင်တော့ပ်၊ ၅၆ မိနစ်တွင် သော်ဇင်ကိုတို့က သွင်းယူပြီး Chinland အသင်းတွက် ချေပဂိုးများကို ၁၉ မိနစ်တွင် ဖီးလစ်၊ ၂၈ မိနစ်တွင် Van Hming Chuanga တို့က သွင်းယူခဲ့သည်။ ယခုပွဲအတွက် AYA Pay Player of the Match ဆုကို ဇရာဝတီယူနိုက်တက်အသင်းအတွက် အနိုင်ဂိုးသွင်းယူခဲ့သည့် သော်ဇင်ကိုကရရှိပြီး အမှတ်တရဆုနှင့် ဆုကြေးငွေကျပ် ၁၀ သိန်း ရရှိသည်။

ပွဲစဉ် (၇) နောက်ဆုံးနေ့ကိုနိုဝင်ဘာ ၂၅ ရက်တောင်ကြီးကွင်း၌ ဆက်လက်ကျင်းပမည်ဖြစ်ပြီး ရှမ်းယူနိုက်တက်အသင်းနှင့် သစ္စာအားမာန်အသင်းတို့ ယှဉ်ပြိုင်ကစားမည်ဖြစ်သည်။

သတင်း-ကိုညီလေး၊ ဓာတ်ပုံ-MLeague

အများသိစေရန်နှင့် ကန့်ကွက်နိုင်ကြောင်း ကြေညာချက်

ရန်ကုန်တိုင်းဒေသကြီး၊ မြောက်ဥက္ကလာပမြို့နယ်၊ ရွှေလေါက်ဇံမြို့သစ်၊ မြေတိုင်းရပ်ကွက်အမှတ်(၁၀)၊ ရာဇာဒီရာဇ်လမ်း၊ မြေကွက်အမှတ်(၅၇၁)ဟုခေါ်တွင်သော အလျားအနေ့ (၄၀ x ၆၀)ပေရှိ မြေကွက်သည် ခေါ်မြေငှိရီ အမည်ပေါက် ပါမစ်မြေကွက်ဖြစ်ပြီး ထိုမြေကွက်ကြီးအနက်မှ အလျား x အနှ (၁၀ x ၆၀)ပေ (ပါမစ်မူလင်း)မြေကွက်၊ နေ့အိမ်၊ ရေ၆ီးအပါအဝင် အိမ်ခြံမြေနှင့်ပတ်သက်သော အကျိုးခံစားခွင့်အရပ်ရပ်အားလုံးတို့ကို အမည်ပေါက်ပိုင်ရှင်ထံမှ နှစ်ဦးသဘောတူအဆင့်ဆင့် အဆက်စပ်စာချုပ်များဖြင့် ဝယ်ယူထားသူ ဦးအောင်သက်ပိုင် [၁/ဦးကမ(နိုင်)၂၆၇၉၄]မှ လက်ရှိထားပိုင်ဆိုင်ပြီး ရောင်းချခွင့်ရှိကြောင်း အရှုပ်အရှင်းကင်းရှင်းကြောင်း ဝန်ခံကတိပြုလျက် အပြီးအပိုင်လွှဲပြောင်းရောင်းချရန် ကမ်းလှမ်းခြင်းကို ကျွန်ုပ်၏မိတ်ဆွေဖြစ်သူ ဦးထွဋ်ဖြိုးအောင် [၁၂/စဝန(နိုင်)၀၅၈၂၃၄]မှ အပြီးအပိုင်ဝယ်ယူရန်အတွက် ရောင်းဖိုးငွေ၏ တစ်စိတ်တစ်ဝက်သော်လည်းကောင်း၊ ဝန်ခံကတိပြုပြောဆို၍ အရောင်းအဝယ်ပြုလုပ်ရန် ကမ်းလှမ်းလာရာ ကျွန်ုပ်၏တိုက်ဆွေဖြစ်သူမှလည်း အရောင်းအဝယ်ပြုလုပ်ရန် သဘောတူညီကြသဖြင့် ရောင်းဖိုးငွေ၏ တစ်စိတ်တစ်ဒေသအား စရန်ငွေအဖြစ် ပေးချေထားပြီးဖြစ်ပါသည်။

သို့ဖြစ်ပါ၍ ယခုအရောင်းအဝယ်နှင့်စပ်လျဉ်း၍ ပိုင်ရေးဆိုင်ခွင့်ရှိကြောင်း ကန့်ကွက်လိုသူများရှိပါက ကျွန်ုပ်ထံ ယခုကြေညာသည့်နေ့မှစ၍ (၇)ရက်အတွင်း ပိုင်ဆိုင်မှုဆက်စပ်စာရွက်စာတမ်းမူရင်းများဖြင့် ကိုယ်တိုင်လာရောက် ကန့်ကွက်နိုင်ပါသည်။ သတ်မှတ်ရက်အတွင်း ကန့်ကွက်မှုမရှိပါက အရောင်းအဝယ်အား ပြီးမြောက်သည်အထိ ဆက်လက်ဆောင်ရွက်သွားမည်ဖြစ်ကြောင်း အများသိစေရန် ကြေညာအပ်ပါသည်။

လွှဲအပ်ညှိနှိုင်းကြေးချက်အရ –
ဒေါ်စုကမိုင် (LL.B)၊ အထက်တန်းရှေ့နေ (စဉ်-၄၃၁၄၉)
အမှတ်(၆)၊ ဒုတိယထပ်-အေ၊ မြသီတာလမ်း၊ ကျန်း/မြောက်ရပ်ကွက်၊
စမ်းချောင်းမြို့နယ်၊ ရန်ကုန်တိုင်းဒေသကြီး။ ဖုန်း - ၀၉-၄၄၀၉၉၂၅၉၉

ကန့်ကွက်နိုင်ကြောင်း အများသိစေရန် ကြေညာခြင်း

ကျွန်ုပ်ဝမ်တဆွေဖြစ်သူ ဦးသိန်းနိုင်ဦး အမျိုးသားမှတ်ပုံတင်အမှတ် [၁၂/စဝန(နိုင်)၀၁၇၀၀၆]၏ လွှဲအပ်ညှိနှိုင်းကြေးချက်အရ အောက်ပါအတိုင်း အသိပေး ကြေညာအပ်ပါသည်–

ရန်ကုန်တိုင်းဒေသကြီး၊ အင်းစိန်မြို့နယ်၊ မြို့သစ် (က+ခ)ရပ်ကွက်၊ (က-၆)လမ်း၊ အမှတ်(၈၉)ပေါက်တွင် တည်ဆောက်ထားသော (၆)ထပ်တိုက်၊ အလျား (၁၈)ပေ×အနှံ (၅၄)ပေရှိ မြေညီအပေါ် (၆-လွှာ) လူနေတိုက်ခန်း၏ အကျိုးခံစားခွင့် အရပ်ရပ်အား ဦးနေမျိုးထွန်း [၁၂/လမန(နိုင်)၁၇၁၇၁]မှ တရားဝင်ဝယ်ယူပြောင်း ရောင်းချပိုင်ခွင့်ရှိကြောင်း ဝန်ခံကတိပြုပြောဆို၍ အရောင်းအဝယ်ပြုလုပ်ရန် ကမ်းလှမ်းလာရာ ကျွန်ုပ်ဝိတ်ဆွေဖြစ်သူမှလည်း အရောင်းအဝယ်ပြုလုပ်ရန် သဘောတူညီကြသဖြင့် ရောင်းဖိုးငွေ၏ တစ်စိတ်တစ်ဒေသအား စရန်ငွေအဖြစ် ပေးချေထားပြီးဖြစ်ပါသည်။

သို့ဖြစ်ပါ၍ ယခုအရောင်းအဝယ်နှင့်စပ်လျဉ်း၍ ပိုင်ရေးဆိုင်ခွင့်ရှိကြောင်း ကန့်ကွက်လိုသူများရှိပါက ကျွန်ုပ်ထံ ယခုကြေညာသည့်နေ့မှစ၍ (၇)ရက်အတွင်း ပိုင်ဆိုင်မှုဆက်စပ်စာရွက်စာတမ်းမူရင်းများဖြင့် ကိုယ်တိုင်လာရောက် ကန့်ကွက်နိုင်ပါသည်။ သတ်မှတ်ရက်အတွင်း ကန့်ကွက်မှုမရှိပါက အရောင်းအဝယ်အား ပြီးမြောက်သည်အထိ ဆက်လက်ဆောင်ရွက်သွားမည်ဖြစ်ကြောင်း အများသိစေရန် ကြေညာအပ်ပါသည်။

လွှဲအပ်ညှိနှိုင်းကြေးချက်အရ –
ဒေါ်နေ့ဆည်းစာ(LL.B)
(စဉ်-၁၂၆၀/၁၇)
တရားလွှတ်တော်ရှေ့နေများ
အမှတ်(3/23)၊ ကျိုက်ခေါက်ဘုရားလမ်းမကြီး(ဖျံးတော်ရပ်)၊ ဝဲဒုံစုရပ်ကွက်၊
ကျောဘုရားရေှ့၊ သန်လျက်မြို့နယ်။ Ph:09-43188988, 09-43188857

စက်မှုနှင့် အသေးစား၊ အလယ်စား စီးပွားရေးလုပ်ငန်းများဖွံ့ဖြိုးတိုးတက်ရေးဝန်ကြီးဌာန မြန်မာ့ဆေးဝါးလုပ်ငန်း အိတ်ဖွင့်တင်ဒါခေါ်ယူခြင်း

၁။ ၂၀၂၆-၂၀၂၇ ခု ဘဏ္ဍာနှစ်အတွက် မြန်မာ့ဆေးဝါးလုပ်ငန်းမှ ဆေးဝါးစက်ရုံ(အင်းစိန်) အတွက် ပြည်ဆေးဝါးကုန်ကြမ်းနှင့် တွဲဖက် ဆေးဝါးကုန်ကြမ်း(၃)မျိုးအား 655(T)တင်ဒါ မြန်မာကျပ်ငွေဖြင့် ဝယ်ယူမည်ဖြစ်ပါ၍ အိတ်ဖွင့်တင်ဒါများ ပေးသွင်းနိုင်ပါသည်။

၂။ ဈေးနှုန်းတင်သွင်းလွှာပုံစံများ - ၂၅-၁၁-၂၀၂၆
စတင်ရောင်းချမည့်ရက်
တင်ဒါပိတ်မည့်ရက်နှင့်အချိန် - ၈-၁၂-၂၀၂၆၊ (၁၆:၀၀)နာရီ

၃။ တင်ဒါပုံစံနှင့် တင်ဒါစည်းကမ်း အသေးစိတ်အချက်အလက်များကို အောက်ပါဌာနတွင် စုံစမ်းမေးမြန်းနိုင်ပါသည်-

မြန်မာ့ဆေးဝါးလုပ်ငန်း(ရုံးချုပ်)၊ ရုံးအမှတ်(၃၇)၊
စက်မှုနှင့် အသေးစား၊ အလယ်စားနှင့် အလတ်စား
စီးပွားရေးလုပ်ငန်းများဖွံ့ဖြိုးတိုးတက်ရေးဝန်ကြီးဌာန၊
နေပြည်တော်၊ ဖုန်းနံပါတ်-၀၆၇-၃၄၀၇၀၆

ကန့်ကွက်နိုင်ကြောင်းအများသဘေးရန်ကြေညာခြင်း

ရန်ကုန်တိုင်းဒေသကြီး၊ ဒေါပုံမြို့နယ်၊ ဝါဆိုရပ်ကွက်၊ အောင်ဘွဲ့နှင်မိ။ အမှတ် (၁၉၂) ဒုတိယထပ် (၄ လွှာ)၊ ခြေခင်းခန်းဟုခေါ်တွင်သော အကျယ်အဝန်း (၁၂၅၀)ပေရှိ(ရေစီးရေပေါက်ရှိသော အကျယ်အဝန်း (၁၂၀၀)ပေရှိ)ခေရိုရေစီးစုံတိုက်ခန်းနှင့်ယင်းနှင့်ဆက်စပ်လျက်ရှိသော အကျိုးခံစားခွင့် အရပ်ရပ်အား တရားဝင်လွှဲပြောင်းရောင်းချပိုင်ခွင့်ရှိသည်ဟု ဝန်ခံကတိပြုသူ ဒေါ်မြမိုးနိုင်(၁၁/ကဖန(နိုင်)၀၀၃၂၈၇)ထံမှ ကျွန်ုပ်၏မိတ်ဆွေဖြစ်သူများမှ ဝယ်ယူရန် ရောင်းကြေးငွေ၏ တစ်စိတ်တစ်ဒေသအား ပေးချေပြီးဖြစ်သဖြင့် ကန့်ကွက်လိုသူများရှိပါက စာရွက်စာတမ်း အစုံအလင်ဖြင့် (၁၄) ရက်အတွင်း ကျွန်ုပ်ထံသို့ လာရောက်ကန့်ကွက်နိုင်ပါသည်။ ယင်းရက်အားကျော်လွန်ပါက အရောင်းအဝယ်ကို ဆက်လက် ဆောင်ရွက်သွားမည်ဖြစ်ကြောင်း ကြေညာပါသည်။

ဦးကြည်မိုး၊ [၈/ထလန(နိုင်)၀၀၇၈၂၆]နှင့် ဒေါ်အေးအေးမြင့်
[၈/ထလန(နိုင်)၀၀၇၈၂၇]တို့ ၏ လွှဲအပ်ညွှန်ကြားချက်အရ-
ဦးဟိထီးနေနိုင်း LL. B, M.A. (Business Law),
MBA, DBL, DIPL, DLS, DHNA (India), HLS2SX (Harvard University),
DL-101, DL-117, PCT 101E22 (WIPO Academy, Switzerland)
တရားလွှတ်တော်ရှေ့နေ (စဉ်-၁၆၈၇၀)
အမှတ် (၇၈၇/၁၀)၊ ကျောင်းကုန်း(၃)လမ်း၊ (၇)ရပ်ကွက်၊ လှိုင်မြို့နယ်၊
ရန်ကုန်မြို့၊ ဖုန်း-၀၉-၇၇၇၆၅၂၀၃

ကန့်ကွက်နိုင်ကြောင်းကြေညာခြင်း

ရန်ကုန်တိုင်းဒေသကြီး၊ မြောက်ဥက္ကလာပမြို့နယ်၊ မြေတိုင်းရပ်ကွက် အမှတ်(၇)၊ နီလာ(၁)လမ်း၊ မြေကွက်အမှတ်(၃၇၁) မြေကွက်ပေါ်တွင် ဆောက် လုပ်ထားသည့် (၂)ခန်းတွဲ၊ (၆)ထပ်တိုက်ပေါ်ရှိ ၆-လွှာ (ညဘက်ခြမ်း)၊ တိုက် အမှတ်(၆B)၊ အကျယ်အဝန်း (အလျား ၁၇' x အနံ ၅၄')' အကျယ်ရှိ တိုက်ခန်း(၁) ခန်းနှင့် ယင်းတိုက်ခန်းပေါ်ရှိ တွယ်ကပ်တပ်ဆင်ထားသော ရေးမီး အပါအဝင် လူနေထိုင်ခွင့် ရရှိပြီးသော အကျိုးခံစားခွင့်အရပ်ရပ်အားလုံးတို့ကို ပူးတွဲလက်ခံ ပိုင်ဆိုင်ထားပြီး ရောင်းချပိုင်ခွင့်ရှိကြောင်း၊ အဆိုပါပြည့် ဦးနိုင်းကျော်စွာဝင်း (၇/ကတခ(နိုင်)၀၇၈၉၂၅) ထံမှ ကျွန်ုပ်၏မိတ်ဆွေဖြစ်သူမှ အရောင်းအဝယ် ပြုလုပ်ရန်အတွက် စရန်ငွေ ပေးချေထားပြီးဖြစ်ပါ၍ ကန့်ကွက်လိုသူများရှိပါက ဤကြော်ငြာပါသည့်နေ့မှစ၍ (၇)ရက်အတွင်း ပိုင်ဆိုင်မှုစာရွက်စာတမ်း (မူရင်း) များဖြင့် ကျွန်ုပ်ထံသို့ လာရောက်ကန့်ကွက်နိုင်ပါကြောင်းနှင့် သတ်မှတ်ရက် အတွင်း ကန့်ကွက်မည့်သူမရှိပါက အရောင်းအဝယ်ကို ဥပဒေနှင့်အညီ ဆက်လက် ဆောင်ရွက်သွားမည်ဖြစ်ကြောင်း အများသိစေရန် ကြေညာအပ်ပါသည်။

လွှဲအပ်ညွှန်ကြားချက်အရ
ဒေါ်အေးအေးမူ (LL.B)
(စဉ် - ၈၃၄၇) တရားလွှတ်တော်ရှေ့နေ
၀၉-၄၂၀၃၆၃၃၈

အများသိစေရန် အသိပေးကြေညာခြင်း

ကျွန်ုပ်၏မိတ်ဆွေဖြစ်သူ ဒေါ်ဖြူးသီရိဇော် (၁၁)ဦးနေပင်စင်း (၉/ခမစ(နိုင်)၁၀၇၈၃၂)ကိုင်ဆောင်သူ၏ လွှဲအပ်ညွှန်ကြားချက်အရ အများသိစေရန် အသိပေးကြေညာအပ်ပါသည်။

ကျွန်ုပ်၏ မိတ်ဆွေ ဒေါ်ဖြူးသီရိဇော်သည် (Phyo Thiri Zaw Offical) TikTok အကောင့်ဖြင့် အွန်လိုင်းစီးပွားရေးဆိုင်ရာ ပညာရပ်၊ ဗဟုသုတများကို အများသိရှိစေရန် ရည်ရွယ်၍ အများအကျိုးပြုသင်ပြရပ်တည်နေသည်မှာ ယနေ့အထိ ကောင်းမွန်သော ဂုဏ်သတင်းဖြင့် သိက္ခာရှိစွာ ရပ်တည်နေသူတစ်ဦးဖြစ်ပါသည်။ ယခုအခါ ကျွန်ုပ်၏မိတ်ဆွေ ဒေါ်ဖြူးသီရိဇော် ကိုယ်ပိုင်အသုံးပြုသော (Phyo Thiri Zaw Offical) TikTok အကောင့်တွင် အွန်လိုင်း စီးပွားရေးဆိုင်ရာပညာပေးရှင်းပြထားသော Video ဖိုင်များ၊ ဓာတ်ပုံများ၊ အသံဖိုင်စကားရပ်များကို ဒေါ်ဖြူးသီရိဇော်၏ ခွင့်ပြုချက်မရှိဘဲ လူမှုကွန်ရက် စာမျက်နှာပေါ်တွင် ဒေါ်ဖြူးသီရိဇော်အား တိုက်ရိုက်သော်လည်းကောင်း၊ သွယ်ဝိုက်၍သော်လည်းကောင်း အသရေပျက်စေခြင်း၊ ဂုဏ်သိက္ခာကျဆင်းစေရန် ရည်ရွယ်သော အရေးအသားများ ဖြင့် Video ဖိုင်များ၊ ဓာတ်ပုံများ၊ အသံဖိုင်စကားရပ်များအား အခြားသော Video များဖြင့် ဖြတ်ညှပ်ကတ်ချ်ပြန်လည်မျှဝေခြင်းများ၊ တွေ့ရှိရေးသားဖြင့် ခွင့်ပြုချက်မရှိဘဲ ပြောဆိုပြုလုပ်နေသူများ၊ Video ဖိုင်တင်ထားနေသူများအနေဖြင့် မိမိတို့တင်ထားသော Video ဖိုင်များ၊ ဓာတ်ပုံများ၊ စကားရပ်အသံဖိုင်များအား ယာသတင်းစာကြေငြာပြီး(၃)ရက်အတွင်း ပြန်လည်ဖယ်ရှားပေးပါရန်အသိပေးအပ်ပါသည်။ နောက်နောင် မည်သည့် အခါတွင်မဆို ဒေါ်ဖြူးသီရိဇော်အား နေသင့်ယုတ်ခြင်း၊ အသရေပျက်စေခြင်း၊ ဂုဏ်သိက္ခာကျဆင်းစေရန် ရေးသားမျှဝေဖေါ်ပြခြင်းများကို တွေ့ရှိပါကအစရှိသည်တို့ကို ပြုလုပ်သည့် မည်သူကိုမဆို သက်ဆိုင်ရာ တည်ဆဲဥပဒေများ၊ ဆက်သွယ်ရေးဥပဒေများဖြင့် ဥပဒေနှင့်အညီ တရား စွဲဆို အရေးယူသွားမည်ဖြစ်ကြောင်း အများသိစေရန် ကြေညာအပ်ပါသည်။

ဒေါ်ဖြူးသီရိဇော်၏ လွှဲအပ်ညွှန်ကြားချက်အရ
ဒေါ်အေးအေးနိုင် LLB, WIPO(Switzerland)
တရားလွှတ်တော်ရှေ့နေ (စဉ်-၁၈၃၈၀)
အမှတ်(၅၇၀/၁)၊ နီငြိမ်းသာလမ်း၊ အတွင်းပဒဏ္ဍာရီ
လှိုင်သာယာအရောက်ပိုင်းမြို့နယ်၊ ရန်ကုန်တိုင်းဒေသကြီး
ဖုန်း - ၀၉-၇၅၃၃၁၄၈၅၊ ၀၉-၄၂၀၀၈၁၃၁၇

ကန့်ကွက်နိုင်ကြောင်းကြော်ငြာ

၁ဂုံမြို့သစ်(မြောက်ပိုင်း)၊ မြေတိုင်းရပ်ကွက်အမှတ်(၃၉/ဘီ)၊ မြေကွက် အမှတ်- ၂၂၄၊ မြေကွက်တည်ရေစာအမှတ်(၂၂၄)၊ ဗန္ဓုလလမ်း၊ ၃၉/ဘီရပ်ကွက်၊ ၁ဂုံမြို့သစ်(မြောက်ပိုင်း)မြို့နယ်၊ ဒေါတင်မေ (BF.၀၆၁၁၇၂) အမည်ပေါက် နှစ်(၆၀) မြေငှား(ဂရန်)မူမြေအား အမည်ပေါက် ဒေါတင်မေ (BF.၀၆၁၁၇၂) (မိခင်)နှင့် ဦးတင်အေး (ဖခင်) ကွယ်လွန်တို့တွင် သား၊ သမီးများအဖြစ် ဦးသန်းနိုင်၊ ဒေါ်အေးအေးမြင့်၊ ဒေါ်စုစုခိုင်၊ ဦးမင်းဇော်ထွေး ဟူသည့် သားသမီး(၄)ဦးရှိသည့် အနက် ဦးမင်းဇော်ထွေး(လူမျိုးကြီး၊ ဘာသနဲ့ ဦးသန်းနိုင်တို့ ထပ်မံကွယ်လွန်သဖြင့် ဦးသန်းနိုင်၏ အစုအဝေးတွက် ဇနီးဖြစ်သူ ဒေါ်စမာဦး (၁၂/ ၁၈၀၈ (နိုင်)၀၇၆၄၅) နှင့် ဒေါ်အေးအေးမြင့် (၁၂/ဥကတ(နိုင်)၀၂၅၂၉၉) ဒေါ်စုစုခိုင် (၁၂/ဥကတ(နိုင်)၀၃၂၀၃၉) တို့မှ ၎င်းတို့သည်သာ ကွယ်လွန်သူများ၏ သမီး၊ ချွေမ၊ ဇနီးများ တော်စပ်ကြောင်း၊ ၎င်းတို့မှလွဲ၍ အခြားသော သမီး၊ ချွေမ၊ ဇနီး မရှိပါကြောင်း၊ ကိတ်ထိမသား၊ သမီး မွေးစားထားခြင်းလည်း မရှိပါကြောင်း၊ ၎င်းတို့သာ တရားဝင် အမွေဆက်ခံပိုင်ဆိုင်ပါကြောင်း ကျမ်းကျိန်လွှာ၊ ထပ်ဆင့်ထောက်ခံကျမ်းကျိန်လွှာ (၂) စောင်၊ သေစာရင်း၊ ဂရန်၊ နိုင်/ကတ်၊ အိမ်ထောင်စုလွှဲပြောင်းရေးစာရင်းတို့ တင်ပြ၍ ပိုင်ဆိုင်ကြောင်းစာချုပ် ချုပ်ဆိုရန် မြေပုံကူးလျှောက်ထားလာခြင်းအား တရားဝင် ပိုင်လုံသောအထောက်အထားများဖြင့် ဤကြော်ငြာပါသည့်နေ့မှစ၍ (၇)ရက် အတွင်း ကန့်ကွက်နိုင်ပါကြောင်းနှင့် ကန့်ကွက်မှုမရှိပါက လုပ်ထုံးလုပ်နည်း အတိုင်း ဆက်လက်ဆောင်ရွက်ပေးမည်ဖြစ်ပါကြောင်း အသိပေးကြေညာအပ်ပါ သည်။

ဌာနမှူး(ခုတိယညွှန်ကြားရေးမှူးချုပ်)
မြို့ပြမြေစီမံခန့်ခွဲမှုဌာန၊ ရန်ကုန်မြို့တော်စည်ပင်သာယာရေးကော်မတီ

အများသိစေရန်ကြေညာခြင်း

ရန်ကုန်တိုင်းဒေသကြီး လှိုင်မြို့နယ် (၁)ရပ်ကွက်၊ အောင်မင်္ဂလာလမ်းမကြီး၊ အမှတ်(၁၉)မြေပေါ်တွင် ဆောက်လုပ်ထားသော ၃½ထပ်တိုက် အဆောက်အဦမှ (၄)လွှာမြောက် (၁ါဘာ) အကျယ်အဝန်း(၂၃၀၀)ပေရှိ တိုက်ခန်း၏ အကျိုးခံ စားခွင့်အရပ်ရပ်အားလုံးကို ဦးမျိုးမင်းထွန်း [၁၁/ဒအန(နိုင်)၁၅၄၄၅၅]ထံမှ ကျွန်ုပ်မိတ်ဆွေဖြစ်သူ ဒေါ်ဆုဆုမိုင် [၁၂/ဝမန(နိုင်)၁၅၁၄၅၅]ထံမှ (၂၂-၉-၂၀၂၅)ရက် နေ့တွင် ဝယ်ယူလက်ရှိထား ပိုင်ဆိုင်သောတိုက်ခန်းဖြစ်ပါသည်။ ၎င်းတိုက် ခန်းအား ကျွန်ုပ်မိတ်ဆွေ၏ စီမံခန့်ခွဲမှုအောက်တွင် ယနေ့တိုင်ရှိနေပြီး မည်သူ တစ်ဦးတစ်ယောက်ကိုမျှ လွှဲပြောင်းရောင်းချခြင်း၊ ပေါင်နှံခြင်း၊ ငှားရမ်းခြင်း၊ စွန့်လွှတ်လှူဒါန်းခြင်း၊ အာမခံအဖြစ်ထားရှိခြင်း မရှိပါကြောင်းနှင့် ကျွန်ုပ် မိတ်ဆွေ၏ခွင့်ပြုချက်မရှိဘဲ ရောင်းခြင်း၊ ပေါင်နှံခြင်း၊ အခြားတစ်နည်းနည်း လွှဲပြောင်းခြင်းများ ပြုလုပ်ပါက ပြုလုပ်သူတို့၏ တာဝန်သာဖြစ်ပါကြောင်းနှင့် ကျွန်ုပ်မိတ်ဆွေအား ထိခိုက်နစ်နာစေရန် တစ်စုံတစ်ရာပြုလုပ်ပါက ဥပဒေနှင့် အညီ တရားစွဲဆိုဆောင်ရွက်သွားမည်ဖြစ်ကြောင်း အများသိစေရန် ကြေညာအပ် ပါသည်။

ဒေါ်ဆုဆုမိုင်၏ ညွှန်ကြားချက်အရ
ဒေါ်အိအိမိုရ် (LL.B, D.B.L, D.M.L, D.I.L)
တရားလွှတ်တော်ရှေ့နေ (စဉ် - ၁၉၇၇၆)
အမှတ်(၁၂၂)၊ ပထမထပ်၊ အနောက်ရထားလမ်းနှင့် ပန်းဆိုးတန်းလမ်းထောင့်၊
ကျောက်တံတားမြို့နယ်၊ ရန်ကုန်မြို့။
ဖုန်း - ၀၉-၄၂၀၂၂၉၁၅

ကန့်ကွက်နိုင်ကြောင်းအများသိစေရန်ကြေညာခြင်း

ရန်ကုန်တိုင်းဒေသကြီး၊ ဒေါပုံမြို့နယ်၊ မြေတိုင်းရပ်ကွက်အမှတ်(၁၂)၊ မြေကွက်အမှတ်(၃/၂၀၄)၊ ပေ(၂၅၄၀)ကျယ်ဝန်းသည့် ဂရန်မြေကွက်ပေါ်တွင် ဆောက်လုပ်ထားသည့် ယမုန်နာ(၁)ရပ်ကွက်၊ (၁၃)လမ်း၊ တိုက်အမှတ်(၂၈၅) ဟု ခေါ်တွင်သော (၂ခန်းတွဲ) ကန်ထရိုက်(ထပ်)တိုက်၏ ပေ(၁၁.၅၄၈) ကျယ်ဝန်းသည့် စတုတ္ထထပ် (၅လွှာ) ခေါင်းရင်းခြမ်း (တိုက်ကိုမျက်နှာမူလွှဲ၍ တယ်ဘက်ခြမ်း)တိုက်ခန်း၏ အကျိုးခံစားခွင့်အရပ်ရပ်အားလုံးတို့ကို အရပ်ကတိစာချုပ်ဖြင့် ပိုင်ဆိုင်ထားပြီး ရောင်းချပိုင်ခွင့်ရှိကြောင်း၊ အဆိုပါပြည့် ဦးနိုင်းကျော်စွာဝင်း (၇/ကတခ(နိုင်)၀၇၈၉၂၅) ထံမှ ကျွန်ုပ်၏မိတ်ဆွေဖြစ်သူမှ အရောင်းအဝယ် ပြုလုပ်ရန်အတွက် စရန်ငွေ ပေးချေထားပြီးဖြစ်ပါ၍ ကန့်ကွက်လိုသူများရှိပါက ဤကြော်ငြာပါသည့်နေ့မှစ၍ (၇)ရက်အတွင်း ပိုင်ဆိုင်မှုစာရွက်စာတမ်း (မူရင်း) များဖြင့် ကျွန်ုပ်ထံသို့ လာရောက်ကန့်ကွက်နိုင်ပါကြောင်းနှင့် သတ်မှတ်ရက် အတွင်း ကန့်ကွက်မည့်သူမရှိပါက အရောင်းအဝယ်ကို ဥပဒေနှင့်အညီ ဆက်လက် ဆောင်ရွက်သွားမည်ဖြစ်ကြောင်း အများသိစေရန် ကြေညာအပ်ပါသည်။

လွှဲအပ်ညွှန်ကြားချက်အရ
ဒေါ်အေးအေးမူ (LL.B)
(စဉ် - ၈၃၄၇) တရားလွှတ်တော်ရှေ့နေ
၀၉-၄၂၀၃၆၃၃၈

"ရန်ကုန်တိုင်းဒေသကြီး၊ မြောက်ဥက္ကလာပမြို့နယ်၊ (၁)ရပ်ကွက်၊ ဥမ္မာလမ်း၊ အမှတ်-၅၇၀ မြေကွက်ပေါ်ရှိ (၆)ထပ်တိုက်၏ (၃)လွှာ(ဘီ)၊ တိုက်ခန်းနှင့်ပတ်သက်၍ အများသိစေရန်ကြေညာချက်"

၁။ အထက်ဖော်ပြပါတိုက်ခန်းကို ကျွန်ုပ်၏မိတ်ဆွေ ဒေါ်အိအိခိုင်(၁၂/လကန(နိုင်)၀၁၀၅၀၇)သည် ကန်ထရိုက်တာ ဒေါ်ခိုင်ရီ [၁၃/တကန(နိုင်)၂၀၈၅၀၈]ထံမှ (၁၃-၆-၂၀၂၀)ရက်နေ့တွင် နှစ်ခိုင်းသဘောတူ တိုက်ခန်းအရောင်းအဝယ် စာချုပ် ချုပ်ဆိုကာ ဝယ်ယူခဲ့ပြီး၊ ယင်းအချိန်မှစတင်၍ ယနေ့အချိန်ထိ လက်ဝယ်ထား ပိုင်ဆိုင် အကျိုးခံစားလျက်ရှိသော တိုက်ခန်းဖြစ်ပါသည်။

၂။ ကျွန်ုပ်၏မိတ်ဆွေ ဒေါ်အိအိခိုင် သိမ်းဆည်းထားသော အထက်ဖော်ပြပါ တိုက်ခန်းနှင့် သက်ဆိုင်သည့် မြေဖွင့်နှင့် ကန်ထရိုက်တာတို့ချုပ်ဆိုသောစာချုပ် ကန်ထရိုက်တာနှင့်ကျွန်ုပ်၏မိတ်ဆွေတို့ အရောင်းအဝယ်ပြုလုပ်သောစာချုပ်၊ BCC လက်မှတ် မိတ္ထုအစရှိသည်တို့ပါဝင်သော ဖိုင်ကို ကျွန်ုပ်၏မိတ်ဆွေ သိရှိခြင်း မရှိဘဲ ၂၀၂၃ခုနှစ်၊ မတ်လခန့်တွင် အိမ်တွင်းအတူနေထိုင်သော ချွေးဖြစ်သူ ဒေါ်သင်းသင်းလှိုင်(၁၄/ဒဒရ(နိုင်)၀၃၈၈၈၄)က ယူဆောင်သွားပြီး ဒေးဒခဲ့ပြီသို့ သွားရောက်နေထိုင်နေကြောင်း သိရှိရပါသည်။

၃။ သို့ဖြစ်ပါ၍ အထက်ဖော်ပြပါ တိုက်ခန်း၏ပိုင်ရှင်မှာ ကျွန်ုပ်၏မိတ်ဆွေ ဒေါ်အိအိခိုင်သာဖြစ်ပြီး၊ ယင်းတိုက်ခန်းကို ကျွန်ုပ်၏မိတ်ဆွေသည် မည်သူတစ်ဦး တစ်ယောက်ထံကိုမျှ လွှဲပြောင်းခြင်း၊ ပေးကမ်းခြင်း ရောင်းချခြင်း၊ ပေါင်နှံခြင်း အစရှိသည်တို့ကို လုပ်ကိုင်ခြင်း မရှိပါကြောင်းနှင့် အများပြည်သူအနေဖြင့် ရောင်းများ/ဝယ်များ မဖြစ်စေရန် အသိပေးကြေညာအပ်ပါသည်။

ဒေါ်အိအိခိုင်[၁၂/လကန(နိုင်)၀၁၀၅၀၇]၏ လွှဲအပ်ညွှန်ကြားချက်အရ-
ဦးထွန်းမင်းသိန်း (LL.B, DBL)
တရားလွှတ်တော်ရှေ့နေ(စဉ်-၁၆၇၀၃)
အမှတ်(၁၇/၂၁)၊ SHAMA House မြေညီထပ်၊ (၃၅)လမ်းအောက်
ကျောက်တံတားမြို့နယ်၊ ရန်ကုန်တိုင်းဒေသကြီး။ ၀၉-၆၇၄၇၉၁၂၄၄

Golden Land East Asia Development Public Company Limited

ရွှေနိုင်ငံအရှေ့အာရှဖွံ့ဖြိုးတိုးတက်ရေး အများနှင့်သက်ဆိုင်သော ကုမ္ပဏီလိမ်တက်

(၂၀)ကြိမ်မြောက် နှစ်ပတ်လည်အထွေထွေအစည်းအဝေး ဖိတ်ကြားလွှာ

ရွှေနိုင်ငံအရှေ့အာရှဖွံ့ဖြိုးတိုးတက်ရေး အများနှင့်သက်ဆိုင်သော ကုမ္ပဏီလိမ်တက် (GLAD) ၏ (၂၀)ကြိမ်မြောက် နှစ်ပတ်လည် အထွေထွေအစည်းအဝေးကို Online အသုံးပြုပြီး အောက်ပါ အတိုင်း ကျင်းပပြုလုပ်မည်ဖြစ်ပါ၍ အစုရှယ်ယာရှင်များ တက်ရောက်ပေးနိုင်ပါရန် လေးစားစွာဖြင့် ဖိတ်ကြားအပ်ပါသည်-

ကျင်းပမည့်နေ့ရက် - ၂၀၂၆ ခုနှစ်၊ ဒီဇင်ဘာလ (၂၂)ရက်(အင်္ဂါနေ့)
ကျင်းပမည့်အချိန် - မွန်းလွဲ(၂ :၀၀) နာရီတိတိ
ကျင်းပမည့်ပုံစံ - Zoom Webinar

(၂၀)ကြိမ်မြောက် နှစ်ပတ်လည်အထွေထွေအစည်းအဝေးကျင်းပပြုလုပ်မည့် အသေးစိတ်အချက်အလက်များအား ကုမ္ပဏီ၏ website: www.glad.com.mm တွင် ဝင်ရောက်ကြည့်ရှုနိုင်ပါသည်။

အစည်းအဝေးတက်ရောက်ရန် မှတ်ပုံတင်ခြင်းနှင့် မဲပေးခြင်းတို့ပြုလုပ်ရန် အတွက် အစုရှယ်ယာရှင်များမှ မှတ်ပုံတင်ထားသော တယ်လီဖုန်းနံပါတ်များသို့ website linkကို SMS ဖြင့် ပေးပို့သွားမည် ဖြစ်ပါသည်။

အစုရှယ်ယာရှင်များ၏ ဖုန်းနံပါတ်များ ပြောင်းလဲမှုရှိပါက ကုမ္ပဏီ၏ ဖုန်းနံပါတ် 09-5504358 သို့ Viber (သို့မဟုတ်) SMS တို့ဖြင့် အကြောင်းကြားပေးပါရန် မေတ္တာရပ်ခံအပ်ပါသည်။

အသေးစိတ်သိရှိလိုပါက အောက်ဖော်ပြပါရုံးလိပ်စာသို့ ရုံးချိန်အတွင်း ဆက်သွယ်မေးမြန်းနိုင်ပါသည်-

ရွှေနိုင်ငံ အရှေ့အာရှဖွံ့ဖြိုးတိုးတက်ရေး
အများနှင့်သက်ဆိုင်သော ကုမ္ပဏီလိမ်တက်(GLAD)
အမှတ် -၂၆၈၊ ပြည်လမ်း၊ မြေနီကုန်း၊ ဒဂုံစင်တာ-၂၊ စလွှာ၊
အခန်းအမှတ် (8E)၊ စမ်းချောင်းမြို့နယ်၊ ရန်ကုန်
ဖုန်း-၀၉-၅၅၀၄၃၃၅၈

ကန့်ကွက်နိုင်ကြောင်း

ရန်ကုန်မြို့၊ လမ်းမတော်မြို့နယ်၊ ၉ - ရပ်ကွက်၊ ခရေပင်လမ်း၊ Magical World Condo(Tower B)၊ တိုက်အမှတ်-၂၉(၁၂)ထပ်တိုက်၏(Level - 7)၊ Unit- 9၊ အခန်းအမှတ် - 709 ၊ဧရိယာ(405.26) စတုရန်းပေရှိ ကွန်ဒိုတိုက်ခန်းအကျိုး ခံစားခွင့်အရပ်ရပ်တို့အား ကွန်ဒိုတိုက်ခန်း၏အမည်ပေါက်ပိုင်ရှင် ဒေါ်မွင်သစ်မြေဖြိုး(၁၂/အစန(နိုင်)၂၀၄၃၅၅)မှ မိမိတစ်ဦး တည်းပိုင်ဆိုင်၍ လွှဲပြောင်းရောင်းချပိုင်ခွင့်ရှိကြောင်း ဝန်ခံပြောဆိုသဖြင့် ကျွန်ုပ်၏မိတ်ဆွေမှ ဝယ်ယူရန်နှစ်ဖက် သဘောတူညီထားသော ရောင်းဖိုးငွေအနက် စရန်ငွေတစ်စိတ်တစ်ဒေသ ပေးချေထားပြီးဖြစ်ပါ၍ အကျိုးသက်ဆိုင်ခွင့်ရှိသူ မည်သူမဆို ခိုင်လုံသောစာချုပ်စာတမ်းအထောက်အထားမူရင်းများနှင့်တကွ ကျွန်ုပ်ထံသို့(၇)ရက်အတွင်း ကန့်ကွက် အရေးဆိုနိုင်ပါသည်။ ကန့်ကွက်ခြင်းမရှိပါက ဥပဒေနှင့်အညီ အရောင်းအဝယ်ဆက်လက်ပြုလုပ်သွားမည်ဖြစ်ကြောင်း သိစေအပ်ပါသည်။

လွှဲအပ်ညွှန်ကြားချက်အရ
ဦးဟန်လင်းအောင် (LL.B)
အထက်တန်းရှေ့နေ(စဉ်-၅၆၆၆၆)
အမှတ်(၇၅၁)(ပထမထပ်)၊တပင်ရွှေထီးလမ်း၊၃၉-ရပ်ကွက်၊၁ဂုံမြို့သစ်(မြောက်ပိုင်း)မြို့နယ်၊ရန်ကုန်မြို့။
ဖုန်း-၀၉-၉၇၂၁၅၉၁၁၅

ကန့်ကွက်နိုင်ကြောင်း

ရန်ကုန်မြို့၊ လမ်းမတော်မြို့နယ်၊ ၉ - ရပ်ကွက်၊ ခရေပင်လမ်း၊ Magical World Condo(Tower D)၊ တိုက်အမှတ်-၂၉(၁၂)ထပ်တိုက်၏(Level - 5)၊ Unit- 25၊ အခန်းအမှတ် - 525 ၊ဧရိယာ(391.80) စတုရန်းပေရှိ ကွန်ဒိုတိုက်ခန်းအကျိုး ခံစားခွင့်အရပ်ရပ်တို့အား ကွန်ဒိုတိုက်ခန်း၏အမည်ပေါက်ပိုင်ရှင် ဦးဝင်းမော်ဦး (၇/ရတရ(နိုင်)၁၀၄၅၅၂၀)မှ မိမိတစ်ဦး တည်းပိုင်ဆိုင်၍ လွှဲပြောင်းရောင်းချပိုင်ခွင့်ရှိကြောင်း ဝန်ခံပြောဆိုသဖြင့် ကျွန်ုပ်၏မိတ်ဆွေမှ ဝယ်ယူရန်နှစ်ဖက် သဘောတူညီထားသော ရောင်းဖိုးငွေအနက် စရန်ငွေတစ်စိတ်တစ်ဒေသ ပေးချေထားပြီးဖြစ်ပါ၍ အကျိုးသက်ဆိုင်ခွင့်ရှိသူ မည်သူမဆို ခိုင်လုံသောစာချုပ်စာတမ်းအထောက်အထားမူရင်းများနှင့်တကွ ကျွန်ုပ်ထံသို့(၇)ရက်အတွင်း ကန့်ကွက် အရေးဆိုနိုင်ပါသည်။ ကန့်ကွက်ခြင်းမရှိပါက ဥပဒေနှင့်အညီ အရောင်းအဝယ်ဆက်လက်ပြုလုပ်သွားမည်ဖြစ်ကြောင်း သိစေအပ်ပါသည်။

လွှဲအပ်ညွှန်ကြားချက်အရ
ဦးဟန်လင်းအောင် (LL.B)
အထက်တန်းရှေ့နေ(စဉ်-၅၆၆၆၆)
အမှတ်(၇၅၁)(ပထမထပ်)၊တပင်ရွှေထီးလမ်း၊၃၉-ရပ်ကွက်၊၁ဂုံမြို့သစ်(မြောက်ပိုင်း)မြို့နယ်၊ရန်ကုန်မြို့။
ဖုန်း-၀၉-၉၇၂၁၅၉၁၁၅

အများသိစေရန်နှင့်ကန့်ကွက်နိုင်ကြောင်းကြေညာချက်

ရန်ကုန်တိုင်းဒေသကြီး၊ မြောက်ဥက္ကလာပမြို့နယ်၊ ရွှေဝေါက်ကပ်မြို့သစ်၊ မြေတိုင်းရပ်ကွက်အမှတ်-(၁၁/၁)၊ အေးပေတ္တာလမ်း၊ မြေကွက်အမှတ်-(၁၃၆)ဟုခေါ်တွင်သော အလျား«အနံ(၃၀«၆၀)ပေရှိမြေကွက်သည် ရန်ကုန်မြို့တော်စည်ပင်သာယာရေးကော်မတီမြို့ပြမြေစီမံခန့်ခွဲမှုဌာနရှိ မြို့မြေစာရင်းတွင် ဒုတိယ-မြေလွှဲအပ်ညီလပ်ပါ၀င် မြေကွက်ဖြစ်ပြီး ထိုမြေကွက်ကြီးအနက်မှ အလျား«အနံ(၁၀«၆၀)ပေ ပါဝင်မှုရင်းမြေကွက်အပါအဝင် မြေကွက်နှင့် ပတ်သက်သော အကျိုးခံစားခွင့်အရပ်ရပ်အားလုံးတို့ကို အမည်ပေါက်ပိုင်ရှင်ထံမှ နှစ်ပိုင်းသဘောတူအဆင့်ဆင့် ထက်စပ်စာချုပ်များဖြင့် ဝယ်ယူပိုင်ဆိုင်ထားသူ **ဒေါ်သင်းသင်းလှိုင်(၁၂/ဥကမ(နိုင်)၂၄၀၃၆၀)**မှ လက်ရှိ ထားပိုင်ဆိုင်ထားပြီး ရောင်းချခွင့်ရှိကြောင်း၊ အရှေ့အရှင်း ကင်းရှင်းကြောင်းနှင့်ကတိပြုလျက် အပြီအပိုင်လွှဲပြောင်း ရောင်းချရန် ကမ်းလှမ်းခြင်းကို ကျွန်ုပ်၏မိတ်ဆွေဖြစ်သူ **ဒေါ်နွယ်နွယ်လင်း(၁၂/ဥကမ(နိုင်) ၁၄၆၆၅၇)**က အပြီအပိုင်ဝယ်ယူရန်အတွက် ရောင်းဖိုးငွေဆိတ်တစ်တစေသကို စရံငွေအဖြစ် ပေးချေထားပြီးဖြစ်၍ ကန့်ကွက်ရန်ရှိပါက ဤကြော်ငြာပါသည့်နေ့မှစ၍(၇)ရက်အတွင်း ကျွန်ုပ်ထံသို့ပိုင်ဆိုင်မှု စာရွက်စာတမ်း၊ မူရင်းအပြည့်အစုံဖြင့် လာရောက် ကန့်ကွက်နိုင်ပါကြောင်းနှင့် ကန့်ကွက်ရန်မရှိပါက အထက်ဖော်ပြပါ **"နှစ်ဦးသဘောတူ မြေကွက်အပြီးအပိုင် အရောင်းအဝယ်"**ကို ဥပဒေနှင့် အညီပြီးဆုံးအောင်ဆောင်ရွက်သွားမည်ဖြစ်ကြောင်း အများသိစေရန် ကြေညာအပ် ပါသည်။

**ဒေါ်

"ကန့်ကွက်နိုင်ကြောင်း အများသိစေရန် ကြေညာခြင်း"

(၁) ရန်ကုန်တိုင်းဒေသကြီး၊ လှည်းကူးခရိုင်၊ လှည်းကူးမြို့နယ်၊ ကလီထော်အနောက်ကဏ္ဍရွာ၊ ကွင်းအမှတ်-၁၀၀၀(B)၊ ကွင်းအမည်-ကလီထော်ကွင်း၊ ဦးပိုင်အမှတ်(N/၁၀)၊ ဦးအောင်သန်း အမည်ဖြင့် မြေနန်းပြေစာ ထွက်ရှိထားသော စရိယာ(၀.၅၇)ကျော် ဥယျာဉ်ခြံမြေအမျိုးအစား၊ မြေကွက်နှင့် ယင်းမြေကွက်ပေါ်တွင် ဆောက်လုပ်ထားသော ခနဲအိမ်(၁)လုံး၊ ဧရိယာ အပါအဝင် အကျိုးခံစားခွင့် အရပ်ရပ်အားလုံး၊ (၂)ရန်ကုန်တိုင်းဒေသကြီး၊ လှည်းကူးခရိုင် လှည်းကူးမြို့နယ်၊ ကလီထော်အနောက်ကဏ္ဍရွာ ကွင်းအမှတ်-၁၀၀၀(B)၊ ကွင်းအမည်- ကလီထော်ကွင်း၊ ဦးပိုင်အမှတ်(၁၀၊) ဧရိယာ(၀.၉၃)ကော်၊ ဦးကျော်သာ အမည်ပေါက် ဥယျာဉ်ခြံမြေ အမျိုးအစား ခြံမြေကွက်အနက်မှ အလျားရှိုင်းပေါက်မြောင်းအစပ် ၊အနှံ(၅၀)ပေရှိ ခြံမြေကွက်နှင့် ယင်းခြံမြေကွက်၏ အကျိုးခံစားခွင့် အရပ်ရပ်တို့ကို အမည်ပေါက်များထံမှ ဆက်စပ်စာချုပ်ဖြင့် ဝယ်ယူလက်ရှိထား ပိုင်ဆိုင်ရောင်းချ ပိုင်ခွင့်ရှိသူဖြစ်ကြောင်း အဆိုပြုသည့် ဦးမိုးနိုင်ခြင်း (၁၊) ဦးတင်မြင့်(၁၂/အစန(နိုင်)၀၁၀၉၃၂)ထံမှ ကျွန်ုပ် ဦးမျိုးကျော်ကျော် (၁၁)ဦးဝမ်းတင်(၁၂/ရဃသ(နိုင်)၀၃၈၈၄၇)က အပိုင်ဝယ်ယူရန် အတွက် စရန်ငွေ တစ်စိတ်တစ်ဒေသအား ပေးချေထားပြီးဖြစ်၍ ကန့်ကွက်လိုသူများရှိပါက ဤကြော်ငြာပါသည့်နေ့ရက်မှစ၍ (၁၄) ရက်အတွင်း ခိုင်လုံသောပိုင်ဆိုင်မှု စာချုပ်စာတမ်း မူရင်းများနှင့်တကွ ကျွန်ုပ်ထံသို့ လာရောက် ကန့်ကွက်နိုင်ပါသည်။ သတ်မှတ်ရက် အတွင်း ကန့်ကွက်ဆို့သူမရှိပါက အရောင်းအဝယ်အား ဥပဒေနှင့်အညီ ဆက်လက် ဆောင်ရွက်သွားမည်ဖြစ်ပါကြောင်း အများသိစေရန် ကြေညာအပ်ပါသည်။

ဦးမျိုးကျော်ကျော်
အမှတ်(၃၇၉)၊ သာစည်လမ်း၊ (၁၀)ရပ်ကွက်၊ မျိုးညီညာသာမြို့နယ်၊ ရန်ကုန်တိုင်းဒေသကြီး။ ဖုန်း-၀၉-၇၇၃၃၂၄၁၉

ဦးတင်ဖေ
မန်နေဂျာ၊ မြန်မာ့စီးပွားရေးဘဏ်(ငြိမ်း)
(ကျိုက်လတ်၊ ပင်လည်ဘုရားမြို့)
အသက်(၉၂)နှစ်

ရန်ကုန်မြို့၊ ဒဂုံမြို့သစ်မြောက်ပိုင်းမြို့နယ်၊ (၂၉)ရပ်ကွက်၊ အောင်တံခွန်(၄) လမ်း၊ အမှတ်(၁၇၄)နေ (ဦးကျော်ဝင်း - ဒေါ်အေးကျင်) တို့၏ သား၊ (ဦးသာထိန်-ဒေါ်စံတင်) တို့၏ သားသမက်၊ (ဒေါ်အမာ)၏ ခင်ပွန်း၊ ဒုတိယစ့ိုလိမ့်မျိုးကြီး ငွေးလှိုင် (ငြိမ်း)-ဒေါ်သန်းသန်းအေး၊ ဗိုလ်ကြီး သန်းဦး(ငြိမ်း)-ဒေါ်ဖြူဖြူဝင်း၊ (ဗိုလ်မှူး စိန်လှမောင်) - ဒေါ်တင်တင်မိုး၊ ဦးတင်အောင်ဇိုး - ဒေါ်အေးအေးသန်း၊ ဗိုလ်ကြီး တင်အောင်တိုး(ငြိမ်း)-ဒေါ်ယဉ်ယဉ်မော်၊ (ဦးညီညီထွေး) - ဒေါ်မျိုးမင်းမင်း တို့၏ ဖခင်၊ မြေးရှစ်ယောက်၊ မြစ် တစ်ယောက်တို့၏ အဘိုး ဦးတင်ဖေ(မန်နေဂျာ၊ မြန်မာ့စီးပွားရေးဘဏ်-ငြိမ်း) သည် ၂၂-၁၁-၂၀၂၆ ရက်(တနင်္ဂနွေနေ့) ညနေ ၄ နာရီတွင် (၉၃) ပါးသောရောဂါဖြင့် ကွယ်လွန်သွားပါသဖြင့် ၂၃-၁၁-၂၀၂၆ ရက် နံနက် ၁၀ နာရီတွင် သင်္ဂြိုဟ်ပြီးဖြစ်ပါကြောင်း ရပ်ဝေးရပ်နီးနေ ဆွေမျိုး မိတ်သင်္ဂဟများအား အသိပေးအပ်ပါသည်။

ကျန်ရစ်သူမိသားစု

ဘုရား။ ရဟန်း၊ သိမ် ၊ ကျောင်းဒါယကာကြီး
ဦးညိမ်းမောင် (မော်လမြိုင်ကျွန်းမြို့)
Lucky bee Co.,Ltd (MD)
အသက်(၇၄)နှစ်

ရန်ကုန်တိုင်းဒေသကြီး၊ လသာမြို့နယ်၊ အမှတ်(၆၀၁၊ ၆၀၃)၊ မဟာဗန္ဓုလလမ်းနှင့် ၂၄-လမ်းထောင့်နေ(ဦးဟင်းနှာ)-ဒေါ်ချုံရောင်းတို့၏ သားကြီး၊ ဒေါက်တာသန့်ဇင်ခန့်-ဒေါက်တာယဉ်နွယ်လတ်၊ ဒေါ်ဘေဘီအေး၊ ဒေါ်အပြုံး၊ ဒေါ်ခင်စောယု၊ ကိုစိန်မြင့်-ဒေါ်မြင့်မြင့်သန်း၊ ကိုထွန်းလင်းတို့၏ အစ်ကိုကြီး ဦးညိမ်းမောင် (၇၄)နှစ်သည် ၂၁-၁၁-၂၀၂၆ ရက် ည ၈:၄၀ နာရီတွင် ကွယ်လွန်သွားပါသဖြင့် ရေဝေးသုသာန်၌ ၂၃-၁၁-၂၀၂၆ ရက် နံနက် ၁၀ နာရီတွင် သင်္ဂြိုဟ်ပြီးဖြစ်ပါကြောင်း ရပ်ဝေးရပ်နီးမှ မိတ်ဆွေအပေါင်းတို့အား အသိပေး အကြောင်းကြားအပ်ပါသည်။

ကျန်ရစ်သူမိသားစု

ကန့်ကွက်နိုင်ပါကြောင်း အများသိစေရန် ကြေညာခြင်း

ရန်ကုန်တိုင်းဒေသကြီး၊ မင်္ဂလာတောင်ညွန့်မြို့နယ်၊ ကန်/ရှေ့ရပ်ကွက်၊ (၉၁-လမ်း၊ အမှတ်(၁၀၆)၊ ၄-လွှာ(တိုက်ဘက်ကို မျက်နှာမူလျှင်-ယာဘက်မြစ်ပေါ်)၊ (၁၅ပေx၅၀ပေ)အကျယ်အဝန်းရှိ ရေမီး၊ အစ်အေလင်းဖြင့် တိုက်ခန်းနှင့်တကွ အကျိုးခံစားခွင့် အရပ်ရပ်တို့အား အမည်ပေါက် ခေါ်ညွှန်ရှိ ကွယ်လွန်သွားပြီဖြစ်သည့်အတွက် ၎င်း၏ တရားဝင် အမွေဆက်ခံခွင့်ရှိသော သားသမီးများဖြစ်ကြသူ ဦးကျော်ထွန်း[၁၂/မဂဝ(နိုင်)၀၄၃၅၅၁၆)၊ ခေါ်စိုးစိုးမြင့်[၁၂/မဂဝ(နိုင်)၀၄၂၅၅၅)၊ ဦးခေါ်မိုးနိုင် [၁၂/မဂဝ(နိုင်)၀၄၂၅၅၉)တို့မှ ပြန်လည်ရောင်းချပိုင်ခွင့်ရှိကြောင်း ဝန်ခံကတိပြုသည့်အတွက် ကျွန်ုပ်၏မိတ်ဆွေက အပြီးအပိုင်ဝယ်ယူရန်အတွက် သတိမှတ်ရောင်းကြေးငွေအနက်မှ စရန်အချို့ကို ခေါ်စိုးစိုးမြင့်နှင့် ခေါ်စိုးစိုးမြင့်တို့ထံသို့ ပေးချေထားပြီးဖြစ်ပါသည်။ အဆိုပါ တိုက်ခန်းအရောင်းအဝယ်နှင့်ပတ်သက်၍ ကန့်ကွက်လိုသူများရှိပါက ကျွန်ုပ်ထံသို့ ခိုင်လုံသော စာရွက်စာတမ်းမိအထောက်အထား မူရင်းများနှင့်တကွ ယနေ့သတင်း စာကြေညာသည့်နေ့မှစ၍ (၇)ရက်အတွင်း လာရောက် ကန့်ကွက်နိုင်ပါသည်။ သတ်မှတ်ရက်အတွင်း လာရောက် ကန့်ကွက်နိုင်ခြင်းမပြုပါက အရောင်းအဝယ်ကို ဥပဒေနှင့်အညီ ဆက်လက် ဆောင်ရွက်သွားမည်ဖြစ်ကြောင်း အများသိစေရန် ကြေညာအပ်ပါသည်။

လွှဲအပ်ညွှန်ကြားချက်အရ
ခေါ်ဖြူဖြူမင်း (LL.B, D.B.L) အထက်တန်းရေနေ့ (စဉ် -၂၀၁၀၈)
အမှတ်(၄၉)၊ အထက်မွန်လေးလမ်း။ ကန်/မြောက်ရပ်ကွက် မင်္ဂလာတောင်ညွန့်မြို့နယ်၊ ရန်ကုန်မြို့။
ဖုန်း-၀၉-၇၀၆၉၃၀၅၁၂၊ ၀၉-၂၆၂၆၅၅၁၁

ကန့်ကွက်နိုင်ပါကြောင်းကြေညာ

ရန်ကုန်တိုင်းဒေသကြီး၊ မင်္ဂလာဒုံမြို့နယ်၊ ကွင်းအမည်(မှန်နိုးဇလုပ်တောင်ကွင်း)၊ သစ်ဆိပ်ကုန်းကျေးရွာ၊ ဧရာဝတီလမ်း၊ အမှတ်(၉)၊ အကျယ်အဝန်း(၈၀ပေx၄၀ပေ)ရှိ မြေကွက်နှင့်နေအိမ် အဆောက်အဦးအပါအဝင် အကျိုးခံစားခွင့် အရပ်ရပ်အားလုံးကို စာချုပ်အဆက်စပ်ဖြင့် ဝယ်ယူလက်ရှိထားပိုင်ဆိုင်သူ ဦးခိုင်လင်းစိုး [၉/ဃထလ(နိုင်)၁၇၀၂၀၃)ကိုင်ဆောင်သူက တရားဝင်လက်ရှိထား ပိုင်ဆိုင်ပြီး ရောင်းချပိုင်ခွင့်ရှိကြောင်း ပိုင်ဆိုင်မှုအချုပ်အရှင်း ကင်းရှင်းကြောင်း ဝန်ခံ၍ ရောင်းချရန်ကမ်းလှမ်းရာ ကျွန်ုပ်မိတ်ဆွေဖြစ်သူမှ အပြီးအပိုင်ဝယ်ယူရန် ရောင်းဖိုးငွေ၏ တစ်စိတ်တစ်ဒေသကို စရန်ငွေအဖြစ် ပေးချေထားပြီးဖြစ်၍ ကန့်ကွက် ရန်ရှိပါက ဤကြော်ငြာပါရှိပြီး (၇)ရက်အတွင်း ပိုင်ဆိုင်မှု အထောက်အထား မူရင်းများနှင့် ကျွန်ုပ်ထံ လူကိုယ်တိုင်လာရောက်၍ ကန့်ကွက်နိုင်ပါကြောင်းနှင့် အကယ်၍ အထောက်အထားခိုင်လုံစွာဖြင့် ကန့်ကွက်နိုင်ခြင်းမရှိပါက အထက် ဖော်ပြပါမြေကွက် အရောင်းအဝယ်ကို ဥပဒေနှင့်အညီ ဆက်လက်ဆောင်ရွက် သွားမည်ဖြစ်ပါကြောင်း အများသိစေရန် ကြေညာအပ်ပါသည်။

လွှဲအပ်ညွှန်ကြားချက်အရ-
ဦးအောင်မြတ်ထွေး(LL.B) (စဉ်-၁၅၃၈၃)
ဦးဟိန်းဇော်ထွန်း(LL.B) (စဉ်-၁၇၀၃၄)
ခေါ်နန္ဒသီရိ(LL.B) (စဉ်-၁၇၂၈၈)
တရားလွှတ်တော်ရှေ့နေများ။
အမှတ်(၃၃၆)၊ မြို့ပတ်လမ်း(၃)လမ်း။ (၁)ရပ်ကွက်၊ ရေဒီးကုန်းမြို့နယ်၊ ရန်ကုန်တိုင်းဒေသကြီး။ ဖုန်း-၀၉-၄၂၅၃၆၈၆၃၊ ၀၉-၄၂၅၃၀၃၃၃၂

ကန့်ကွက်နိုင်ကြောင်းကြေညာခြင်း

ရန်ကုန်တိုင်းဒေသကြီး၊ မရမ်းကုန်းမြို့နယ်၊ မြေတိုင်းရုံးကွက်အမှတ်-၁၉(သမိုင်း)၊ မြေကွက်အမှတ်(၁၂/က၊ ၁၂/ခ)၊ (၃)ရပ်ကွက်၊ အောင်သိဒ္ဓိလမ်းနှင့် ခိုင်ရွှေဝါလမ်းထောင့်၊ အမှတ်-၁၄၁၀၃ မြေကွက်ပေါ်တွင် ဆောက်လုပ်ထားသည့် Royal Theikdi Condominium အဆောက်အဦ၏ (3)Floon အခန်းအမှတ်-A4၊ အကျယ်အဝန်း(1097)Saft အကျယ်ရှိ ကွန်ဒိုတိုက်ခန်းနှင့် ယင်းတိုက်ခန်းပေါ်ရှိ အကျိုးခံစားခွင့် အရပ်ရပ်အားလုံးကို အရပ်ဝကတိစာချုပ်အဆင့်ဆင့်ဖြင့် ဝယ်ယူ လက်ရောက်ပိုင်ဆိုင် အကျိုးခံစားခွင့်ရှိပြီး အရှုပ်အရှင်းကင်းစွာဖြင့် တရားဝင် လွှဲပြောင်းရောင်းချပိုင်ခွင့်ရှိကြောင်း ဝန်ခံကတိပြုသူ ဦးနေဝင်းမောင်[၁၂/ဝဇတ (နိုင်)၀၂၇၃၄၃ အပြီးအပိုင်ရောင်းချရန် ကမ်းလှမ်းရာ ကျွန်ုပ်မိတ်ဆွေဖြစ်သူမှ အပြီးအပိုင် ဝယ်ယူရန် ရောင်းဖိုးငွေ၏ တစ်စိတ်တစ်ဒေသကို စရန်ငွေအဖြစ် ပေးချေထားပြီး ဖြစ်၍ ကန့်ကွက်ရန်ရှိပါက ဤကြော်ငြာပါရှိပြီး (၇)ရက်အတွင်း ပိုင်ဆိုင်မှု အထောက် အထားမူရင်းများနှင့်တကွ ကျွန်ုပ်ထံသို့ လူကိုယ်တိုင်လာရောက်၍ ကန့်ကွက် နိုင်ပါကြောင်းနှင့် အကယ်၍ အထောက်အထားခိုင်လုံစွာဖြင့် ကန့်ကွက်နိုင်ခြင်း မရှိပါက အထက်ဖော်ပြပါမြေကွက် အရောင်းအဝယ်ကို ဥပဒေနှင့်အညီ ဆက်လက် ဆောင်ရွက်သွားမည်ဖြစ်ပါကြောင်း အများသိစေရန် ကြေညာအပ်ပါသည်။

လွှဲအပ်ညွှန်ကြားချက်အရ-
ဦးအောင်မြတ်ထွေး(LL.B) (စဉ်-၁၅၃၈၃)
ဦးဟိန်းဇော်ထွန်း(LL.B) (စဉ်-၁၇၀၃၄)
ခေါ်နန္ဒသီရိ(LL.B) (စဉ်-၁၇၂၈၈)
တရားလွှတ်တော်ရှေ့နေများ။
အမှတ်(၃၃၆)၊ မြို့ပတ်လမ်း(၃)လမ်း။ (၁)ရပ်ကွက်၊ ရေဒီးကုန်းမြို့နယ်၊ ရန်ကုန်တိုင်းဒေသကြီး။ ဖုန်း-၀၉-၄၂၅၃၆၈၆၃၊ ၀၉-၄၂၅၃၀၃၃၃၂

ကန့်ကွက်နိုင်ကြောင်းကြေညာခြင်း

ရန်ကုန်တိုင်းဒေသကြီး၊ မော်ဘီမြို့နယ်၊ ရွှေမြဿဂုန်းကျေးရွာ၊ ဦးပိုင် အမှတ်(၂၆/၁၃၇)၊ ကွင်းအမှတ် (၆၈၄-အေ)၊ ကွင်းအမည်(ဆောက်တောအိုင်ကွင်း)၊ အမှတ်(၄)ရပ်ကွက်၊ ဆေးရုံလမ်း၊ ဧရိယာ(၀.၀၆)ဧကရှိ အကျယ်အဝန်း (၄၀ပေx၇၅ပေ)ခန်ရှိ မြေကွက်အပါအဝင် မြေပေါ်မြေအောက် အကျိုးခံစားခွင့် အရပ်ရပ်အားလုံးကို အမည်ပေါက်ပိုင်ရှင် ဒေါ်ခွင်ဝင့်ဦ[၁၂/မဘန(နိုင်) ၀၉၅၇၃၇၃)ကိုင်ဆောင်သူက တရားဝင် လက်ရှိထားပိုင်ဆိုင်ပြီး ရောင်းချပိုင်ခွင့်ရှိကြောင်း ဝန်ခံ၍ ရောင်းချရန် ကမ်းလှမ်းရာ ကျွန်ုပ်မိတ်ဆွေဖြစ်သူမှ အပြီးအပိုင် ဝယ်ယူရန် ရောင်းဖိုးငွေ၏ တစ်စိတ်တစ်ဒေသကို စရန်ငွေအဖြစ် ပေးချေထားပြီး ဖြစ်၍ ကန့်ကွက်ရန်ရှိပါက ဤကြော်ငြာပါရှိပြီး (၇)ရက်အတွင်း ပိုင်ဆိုင်မှု အထောက် အထားမူရင်းများနှင့်တကွ ကျွန်ုပ်ထံသို့ လူကိုယ်တိုင်လာရောက်၍ ကန့်ကွက် နိုင်ပါကြောင်းနှင့် အကယ်၍ အထောက်အထားခိုင်လုံစွာဖြင့် ကန့်ကွက်နိုင်ခြင်း မရှိပါက အထက်ဖော်ပြပါမြေကွက် အရောင်းအဝယ်ကို ဥပဒေနှင့်အညီ ဆက်လက် ဆောင်ရွက်သွားမည်ဖြစ်ပါကြောင်း အများသိစေရန် ကြေညာအပ်ပါသည်။

လွှဲအပ်ညွှန်ကြားချက်အရ-
ဦးအောင်မြတ်ထွေး(LL.B) (စဉ်-၁၅၃၈၃)
ဦးဟိန်းဇော်ထွန်း(LL.B) (စဉ်-၁၇၀၃၄)
ခေါ်နန္ဒသီရိ(LL.B) (စဉ်-၁၇၂၈၈)
တရားလွှတ်တော်ရှေ့နေများ။
အမှတ်(၃၃၆)၊ မြို့ပတ်လမ်း(၃)လမ်း။ (၁)ရပ်ကွက်၊ ရေဒီးကုန်းမြို့နယ်၊ ရန်ကုန်တိုင်းဒေသကြီး။ ဖုန်း-၀၉-၄၂၅၃၆၈၆၃၊ ၀၉-၄၂၅၃၀၃၃၃၂

ကန့်ကွက်နိုင်ကြောင်းကြေငြာခြင်း

သာကေတမြို့နယ်၊ မြေတိုင်းရုံးကွက်အမှတ် ၇/အရှေ့၊ မြေကွက်အမှတ်-၃၀၄၄/က၊ ဧရိယာ(၂၀'x၆၀')၊ မြေကွက်တည်ဆဲနေရာအမှတ်(၃၀၄/က)။ အောင်သဖြေအရှေ့(၄)လမ်း၊ ၇/အရှေ့ရပ်ကွက်၊ သာကေတမြို့နယ် ဦးလှတင်(CI-၀၄၄၃၄၆)၊ ခေါင်စံနန်းဖြင့်[၁၂/သကတ(နိုင်)၀၀၁၆၆၁)အမည်ပေါက် နှစ်(၆၀)ခေါင်းကျော်အရွယ်ရှိ ဦးနွဲစိုင်း၊ ဒေါ်ချောနွယ်ဝင်းတို့မှ တရားလိုပြုလုပ်၍ ခေါင်စံနန်းဖြင့်၊ ဦးလှတင့်တို့အား တရားပြိုင်ထားကာ ခေါ်ပြီးနယ်တရားရုံး၊ တရားကြီးမှအမှတ်-၉၀/၂၀၂၄ ဖြင့် ကတိပဋိညာဉ်အတိုင်း မြေနှင့်အိမ်အရောင်း အဝယ်မှတ်ပုံတင်စာချုပ် ချုပ်ပေးစေလိုမှုအပေါ် အရှိုင်ဒီကရိုးရှုတ်သည်၌ (၉-၁၀-၂၀၂၄)ရက်စွဲပါစီရင်ချက်သည့် (၉-၁၀-၂၀၂၄)ရက်စွဲပါစီရင်ချက်၊ တရားမကြားနာမီ ရောင်းသူ ဦးလှတင့်၊ ဒေါ်ခင်စံနန်းတို့မှ ပြန်လည်ရောင်းချပေးရန် ဝန်ခံကတိပြုသည့် (၉-၁၀-၂၀၂၄)ရက်စွဲပါစီရင်ချက်၊ တရားမကြားနာမီ အရှိုင်ဒီကရိုးရှုတ်သည့် (၂၇-၁၂-၂၀၂၄)ရက်စွဲပါ တရားရုံးနေ့စွဲမှတ်တမ်းတို့အရ ထုံးစံကျင့်သုံးအရ ဝယ်ယူသူ ဦးစိုးမိုးမြင့်မှ ပြန်လည်ရောင်းချပေးရန် ဝန်ခံကတိပြုသ

❖ နိုင်ငံတော် ရွှေသီဖို့ ကုန်ထုတ်လုပ်မှု အားပေးစို့။

❖ နိုင်ငံတော် ဖွံ့ဖြိုးဖို့ ပညာရေးကို အားပေးစို့။

❖ နိုင်ငံတော် သာယာဖို့ သဘာဝပတ်ဝန်းကျင် ထိန်းကြစို့။

၂၀၂၆ ခုနှစ် SSL Gold Cup ပြိုင်ပွဲတွင် မြန်မာ့လက်ရွေးစင်ရွက်လှေအသင်း ခြေစစ်ပွဲအဆင့်နှစ်ဆင့်ကို အောင်မြင်စွာကျော်ဖြတ်ပြီး ၁ / ၁၆ ဖိုင်နယ်အဆင့်သို့ တက်ရောက်

ရန်ကုန် နိုဝင်ဘာ ၂၃

ဘရာဇီးနိုင်ငံ ရီယိုဒီဂျနေရိုးမြို့၌ ကျင်းပလျက်ရှိသည့် ၂၀၂၆ ခုနှစ် Star Sailors League – SSL Gold Cup ပြိုင်ပွဲတွင် မြန်မာ့လက်ရွေးစင် ရွက်လှေအသင်းက ခြေစစ်ပွဲအဆင့် နှစ်ဆင့်ကို အောင်မြင်စွာ ကျော်ဖြတ်ပြီး ၁ / ၁၆ ဖိုင်နယ်အဆင့်သို့ တက်ရောက်နိုင်ခဲ့ပြီဖြစ်ကြောင်း သိရသည်။

ဒေသတွင်းနိုင်ငံများ၏ ယှဉ်ပြိုင်မှုရလဒ်များနှင့် နိုင်းယှဉ်ကြည့်လျှင် ဤအောင်မြင်မှုသည် အရေးပါထင်ရှားကြောင်း၊ စင်ကာပူအသင်းပြိုင်ပွဲမှ ထွက်ခွာခဲ့ရပြီးနောက်

စာမျက်နှာ ၂၉ ကော်လံ ၁ သို့ ✲



ယနေ့ ဖတ်စရာ

ရွှေကုက္ကိုလ်နယ်မြေ ဒုတိယပိုင်းအတွင်းရှိ အွန်လိုင်းလိမ်လည်လောင်းကစားမှုကျူးလွန်ရာတွင်အသုံးပြုသည့်တရားမဝင်အဆောက်အအုံများအား စနစ်တကျဖြိုချဖျက်ဆီးခြင်းလုပ်ငန်းများ ဆက်လက်ဆောင်ရွက်

စာမျက်နှာ » ၁၆

ကျေးသီးမြို့နယ် မိုင်းနောင်မြို့ ဝမ်ပုံကျေးရွာအနီး အွန်လိုင်းလိမ်လည်လောင်းကစားမှု ကျူးလွန်လုပ်ကိုင်နေသူ တရားမဝင် တရုတ်နိုင်ငံသားများ အပါအဝင် ၃၂၃ ဦးကို လုပ်ငန်းသုံးပစ္စည်းများနှင့် အတူ ဖမ်းဆီးရမိ

စာမျက်နှာ » ၂၃

PYAING SAN BADMINTON TOURNAMENT 2026 ကြက်တောင်ပြိုင်ပွဲ ကျင်းပ



လူသစ်တန်း အမျိုးသမီးနှစ်ယောက်တွဲပြိုင်ပွဲ ယှဉ်ပြိုင်စဉ်။

ရန်ကုန် နိုဝင်ဘာ ၂၃

မြန်မာ့ကြက်တောင်အားကစားပွဲပြိုးတိုးတက်စေရန်နှင့် မျိုးဆက်သစ် အားကစားသမားများ စဉ်ဆက်မပြတ် ပေါ်ထွက်လာစေရန်ရည်ရွယ်၍ မြန်မာနိုင်ငံကြက်တောင်အဖွဲ့ချုပ် (MBF) နှင့် Pyaing San Sport Event Management Justin Khine Htet Tun တို့ ပူးပေါင်းကျင်းပသည့်

စာမျက်နှာ ၂၉ ကော်လံ ၅ သို့ ❖

မန်ယူအသင်း ယခုခြေစွမ်းအတိုင်းသာ ဆက်သွားနေပါက တန်းဆင်းအန္တရာယ်နှင့် ရင်ဆိုင်ရနိုင်



လီဗာပူးလ်နှင့် မန်ယူတို့ ယှဉ်ပြိုင်ကစားကြစဉ်။

အင်္ဂလန် ပရီမီယာလိဂ်၏ အစဉ်အလာပြိုင်ဘက် နှစ်သင်းဖြစ်သည့် လီဗာပူးလ်နှင့် မန်ယူတို့၏ အနီဖီးလ်ကွင်းတွေ့ဆုံမှုတွင် လီဗာပူးလ်က မန်ယူကို ၄-၀ ဂိုးဖြင့် ဂိုးပြတ်အနိုင်ရရှိခဲ့သည်။ ယင်းရလဒ်သည် လီဗာပူးလ်အတွက် အရေးပါသော နိုင်ပွဲတစ်ပွဲဖြစ်သကဲ့သို့ မန်ယူအတွက်မူ လက်ရှိရာသီအတွင်း ကြုံတွေ့နေရသည့် အကျပ်အတည်းကို

စာမျက်နှာ ၂၉ ကော်လံ ၁ သို့ ❍

ရန်ကုန်စီးတီးအသင်း နိုင်ပွဲဆက်ပြီး ဧရာဝတီယူနိုက်တက်အသင်း နိုင်ပွဲပြန်ရ

ရန်ကုန် နိုဝင်ဘာ ၂၃

မြန်မာနိုင်ငံဘောလုံးအဖွဲ့ချုပ်နှင့် မြန်မာလိဂ်ကော်မတီတို့က ကြီးမှူးခြင်း Grand Royal၊ AYA Bank နှင့် AYA Pay တို့၏ အဓိကပံ့ပိုးကူညီမှုဖြင့် ကျင်းပသည့် ၂၀၂၆–၂၀၂၇ ရာသီ Grand Royal M-League ပြိုင်ပွဲပွဲစဉ်(၇)တတိယနေ့ကို နိုဝင်ဘာ ၂၃ ရက်က ဆက်လက်ကျင်းပရာ ဧယားထိပ်ဆုံးမှ ရန်ကုန်စီးတီးအသင်း နိုင်ပွဲဆက်ပြီး ဧရာဝတီယူနိုက်တက်အသင်း နိုင်ပွဲပြန်ရခဲ့သည်။

စတားစီးတီးကွင်း၌ ကျင်းပသည့်ပွဲတွင် ရန်ကုန်စီးတီးအသင်းက ဟံသာဝတီယူနိုက်တက်အသင်းကို နှစ်ဂိုး-ဂိုးမရှိဖြင့် အနိုင်ရခဲ့သည်။ ရန်ကုန်စီးတီးအသင်းသည် ပထမပိုင်းတွင် သွင်းယူခဲ့သည့် နှစ်ဂိုးဖြင့် နိုင်ပွဲဆက်ကာ ဧယားထိပ်ဆုံးတွင် ဆက်လက်ဦးဆောင်



နေသည်။ ဟံသာဝတီယူနိုက်တက်အသင်းသည် နိုင်ပွဲဆက်ရန် ကြိုးပမ်းခဲ့သော်လည်း အဆုံးသတ်အားနည်းမှုကြောင့် ချေပဂိုးပင် ပြန်မရဘဲ ရှုံးပွဲကြုံတွေ့ခဲ့ခြင်းဖြစ်သည်။ ရန်ကုန်စီးတီးအသင်းအတွက် အနိုင်ဂိုးများကို ၁၈ မိနစ်တွင် မြတ်ကောင်းခန့်၊ ၄၅ မိနစ်တွင် ဂီလ်မာတို့က သွင်းယူခဲ့သည်။ ယခုပွဲအတွက် AYA Pay Player of the Match ဆုကို ရန်ကုန်စီးတီးအသင်းတို့က်စစ်မှူး သန်းတိုးအောင်ကရရှိပြီး အမှတ်တရဆုနှင့် ဆုကြေးငွေကျပ် ၁၀ သိန်းရရှိသည်။

ရန်ကုန်စီးတီး အသင်းနှင့် ဟံသာဝတီ ယူနိုက်တက် အသင်းတို့ ယှဉ်ပြိုင်နေစဉ်။

သုဝဏ္ဏကွင်း၌ ကျင်းပသည့် ပွဲတွင် ဧရာဝတီယူနိုက်တက် အသင်းက Chinland အသင်းကို သုံးဂိုး-နှစ်ဂိုးဖြင့် အနိုင်ရခဲ့သည်။ ဧယားအောက်ပိုင်းရောက်နေပြီး အမှတ်လိုနေသည့် နှစ်သင်းတွေ့ဆုံခြင်းဖြစ်ပြီး ဧရာဝတီယူနိုက်တက် အသင်းက အပြန်အလှန်သွင်းဂိုးများဖြင့် ဒုတိယမြောက် နိုင်ပွဲရယူနိုင်ခဲ့သည်။ ဧရာဝတီယူနိုက်တက် အသင်းအတွက် ဂိုးများကို

စာမျက်နှာ ၂၉ ကော်လံ ၂ သို့ ❂

မြန်မာအမျိုးသမီး ဖူဆယ်လိဂ်တွင် YRG အသင်းက ငါးပွဲဆက်အနိုင်ရလဒ်ဖြင့် ဆက်လက်ဦးဆောင်

ရန်ကုန် နိုဝင်ဘာ ၂၃

၂၀၂၆–၂၀၂၇ ရာသီ မြန်မာအမျိုးသမီး ဖူဆယ်လိဂ်ပြိုင်ပွဲ ပွဲစဉ်(၅)ကို နိုဝင်ဘာ ၂၃ ရက်က ရန်ကုန်မြို့ သုဝဏ္ဏဘောလုံးကွင်းရှိ MFF ဖူဆယ်အားကစားရုံ၌ ဆက်လက်ကျင်းပရာ YRG အသင်း ငါးပွဲဆက်အနိုင်ရလဒ်ဖြင့် ဆက်လက်ဦးဆောင်နေသည်။

စာမျက်နှာ ၂၉ ကော်လံ ၂ သို့ ❒



ဘူရီနီအသင်းနှင့် ဒဂုံဆိပ်ကမ်းအသင်းတို့ ယှဉ်ပြိုင်နေစဉ်။