မြန်မာ့အလင်း

၁၉၁၄ ခုနှစ်က တည်ထောင်သည်။ Established in 1914

Myanma Alinn Daily

၁၃၈၇ ခုနှစ်၊ တန်ဆောင်မုန်းလဆန်း ၂ ရက် | ၂၀၂၅ ခုနှစ်၊ အောက်တိုဘာ ၂၂ ရက်၊ ဗုဒ္ဓဟူးနေ့ | အတွဲ (၆၅)၊ အမှတ်(၀၂၂)

ဆင်းရဲဒုက္ခတို့ မကျရောက်

အမျက် 'ဒေါသ' ကို စွန့်ရာ၏။ မာနကို ပယ်ရာ၏။ သံယောဇဉ်မှန်သမျှကို ကျော်လွန်ရာ၏။ နာမ်ရုပ်၌ မငြိတွယ် မကြောင့်ကြသူထံသို့ ဆင်းရဲဒုက္ခတို့သည် မကျရောက်ကုန်။

ကောဓဝဂ်(ဓမ္မပဒ - ၂၂၁)

အမျိုးသားကာကွယ်ရေးနှင့်လုံခြုံရေးကောင်စီ၏ ဦးတည်ချက်(၄)ရပ်

၁။ နိုင်ငံတော်၏ အမျိုးသားအကျိုးစီးပွားကို အလေးထား၍ စစ်မှန်စည်းကမ်းပြည့်ဝသော ပါတီစုံ ဒီမိုကရေစီစနစ်ကို အကောင်အထည်ဖော်နိုင်မည့် နိုင်ငံရေးအင်အားစုများ၊ ပြည်သူ့ကိုယ်စားလှယ်များ ဖြစ်ပေါ်လာစေရန် အစဉ်တစိုက်ဆောင်ရွက်ရေး။

၂။ နိုင်ငံ့စီးပွားဖွံ့ဖြိုးတိုးတက်ရေး၌ အဓိကနှင့် အခြေခံအုတ်မြစ်ဖြစ်သည့် စိုက်ပျိုးရေးကဏ္ဍ စဉ်ဆက်မပြတ်တိုးတက်၍ စိုက်ပျိုးမွေးမြူရေးကို အခြေခံသည့်စက်မှုကဏ္ဍ (Agro-based Industries) ဖွံ့ဖြိုးတိုးတက်မှုမှသည် ပြည်သူတို့၏ လူမှုစီးပွားဘဝကို စဉ်ဆက်မပြတ် မြှင့်တင်ရေး။

၃။ နိုင်ငံတော်စဉ်ဆက်မပြတ် ဖွံ့ဖြိုးတိုးတက်ခိုင်မာစေရေးအတွက် အမျိုးသားပညာရေးကဏ္ဍ၊ ကျန်းမာရေးကဏ္ဍတို့ကို အလေးထားမြှင့်တင်ရေး။

၄။ ပါတီစုံဒီမိုကရေစီအထွေထွေရွေးကောက်ပွဲလုပ်ငန်းစဉ်များ အောင်မြင်ပြီး ပြည်သူလူထု တစ်ရပ်လုံး လိုလားတောင့်တသည့် ပါတီစုံဒီမိုကရေစီစနစ်ကို အောင်မြင်စွာလျှောက်လှမ်းနိုင်ရေး ပြည်သူလူထု၏ ပူးပေါင်းပါဝင်မှုဖြင့် အကောင်အထည်ဖော်ဆောင်ရွက်ရေး။

မောင်တို့မယ်တို့အနေဖြင့် ဖွံ့ဖြိုးရေးတက္ကသိုလ်ကျောင်းဆင်းများပီသစွာ မိမိတို့တာဝန်ကျရာဒေသများတွင် တိုင်းရင်းသားပြည်သူများအကြား ပြည်ထောင်စုစိတ်ဓာတ် ရှင်သန်ထွန်းကားလာပြီး တိုင်းရင်းသားအချင်းချင်း စည်းလုံးချစ်ခင်ညီညွတ်လာအောင် စည်းရုံးဆောင်ရွက်

နေပြည်တော် အောက်တိုဘာ ၂၁

ပြည်ထောင်စုသမ္မတမြန်မာနိုင်ငံတော် ယာယီသမ္မတ နိုင်ငံတော်လုံခြုံရေးနှင့်အေးချမ်းသာယာရေးကော်မရှင်ဥက္ကဋ္ဌ ဗိုလ်ချုပ်မှူးကြီး မင်းအောင်လှိုင် သည် ပြည်ထောင်စုတိုင်းရင်းသားလူမျိုးများဖွံ့ဖြိုးရေးတက္ကသိုလ် ပညာရေးဘွဲ့ ၅ နှစ်သင်တန်း အမှတ်စဉ် (၇)မှ ကျောင်းသား၊ ကျောင်းသူများကို ယနေ့နံနက်ပိုင်းတွင် နေပြည်တော်ရှိ မြန်မာအပြည်ပြည်ဆိုင်ရာကွန်ဗင်းရှင်းဗဟိုဌာန(၁)(MICC-1)၌ တွေ့ဆုံအမှာစကား ပြောကြားသည်။

တွေ့ဆုံပွဲအခမ်းအနားသို့ ကော်မရှင်ဒုတိယဥက္ကဋ္ဌ ဒုတိယဗိုလ်ချုပ်မှူးကြီး စိုးဝင်း၊ ကော်မရှင်အဖွဲ့ဝင် နိုင်ငံတော်ဝန်ကြီးချုပ် ဦးညိုစော၊ ကော်မရှင်အဖွဲ့ဝင် အမှုဆောင်ချုပ် ဦးအောင်လင်းဒွေး၊ ကော်မရှင်အတွင်းရေးမှူး တွဲဖက်အမှုဆောင်ချုပ် ဗိုလ်ချုပ်ကြီး ရဲဝင်းဦး၊ ကော်မရှင်အဖွဲ့ဝင်များ၊ ပြည်ထောင်စုဝန်ကြီးများနှင့်ပြည်ထောင်စုအဆင့်ပုဂ္ဂိုလ်များ၊ နေပြည်တော်ကောင်စီဥက္ကဋ္ဌ၊ ကာကွယ်ရေးဦးစီးချုပ်ရုံးမှ အဆင့်မြင့်တပ်မတော်အရာရှိကြီးများ၊ နေပြည်တော်တိုင်းစစ်ဌာနချုပ် တိုင်းမှူး၊ ဒုတိယဝန်ကြီးများနှင့် တာဝန်ရှိသူများ၊ ပြည်ထောင်စုတိုင်းရင်းသားလူမျိုးများဖွံ့ဖြိုးရေးတက္ကသိုလ် ပါမောက္ခချုပ်နှင့် ဆရာ၊ ဆရာမများ၊ ကျောင်းသား၊ ကျောင်းသူများ တက်ရောက်ကြသည်။

စာမျက်နှာ ၃ ကော်လံ ၁ ❖

ဂါရဝပြုပေးအပ်

ပြည်ထောင်စုသမ္မတမြန်မာနိုင်ငံတော် ယာယီသမ္မတ နိုင်ငံတော်လုံခြုံရေးနှင့်အေးချမ်းသာယာရေးကော်မရှင်ဥက္ကဋ္ဌ ဗိုလ်ချုပ်မှူးကြီး မင်းအောင်လှိုင်ထံ ကျောင်းသား၊ ကျောင်းသူ နှစ်ဦးက အမှတ်တရ လက်ဆောင်ပစ္စည်းကို ဂါရဝပြုပေးအပ်စဉ်။

ကြေးစားအကြမ်းဖက်သောင်းကျန်းသူ ပြည်သူအားလုံး ဆန့်ကျင်ကန့်ကွက်

အွန်လိုင်းလိမ်လည်မှုလုပ်ငန်းများမှာ ၂၀၂၁-၂၀၂၂ ခုနှစ် အကူးအပြောင်းကာလတွင် ကမ္ဘောဒီးယားနိုင်ငံမှတစ်ဆင့် မြန်မာနိုင်ငံသို့ ရောက်ရှိလာသည်။ ဥပဒေပြင်ပ ရာဇဝတ်ဂိုဏ်းများ ဖြစ်သည်နှင့်အညီ မြန်မာနိုင်ငံသို့ တရားဝင်ရောက်ရှိလာခဲ့ခြင်း မဟုတ်သလို တရားဝင်ရပ်တည်နေခဲ့ကြခြင်းလည်း မဟုတ်။ နယ်စပ်မျဉ်းများအနီးတွင် ရှိနေသည့် လက်နက်ကိုင်သောင်းကျန်းသူအဖွဲ့အစည်းများနှင့် သဘောတူညီမှု ရယူလုပ်ကိုင်ခဲ့ကြခြင်း၊ အကျိုးတူပူးပေါင်းခဲ့ကြခြင်းမျိုးဖြစ်သည်။

သို့ရာတွင် နိုင်ငံတကာအမြင်ကမူ မြန်မာနိုင်ငံတွင် ရှိနေသည့် အွန်လိုင်းရာဇဝတ်ဂိုဏ်းများက ၎င်းတို့၏ ပြည်သူများကို လိမ်လည်နေကြခြင်းဖြစ်ပြီး အလိမ်ခံရမှုကြောင့် အချို့ဘဝပျက်မတတ်ဖြစ်ကြရသည်ဟူသည့် အမြင်မျိုးဖြစ်သည်။ အဖြစ်မှန်မသိဘဲ မြန်မာနိုင်ငံအစိုးရနှင့် မြန်မာပြည်သူတို့အပေါ် အထင်အမြင်လွဲကြသည်။ တပ်မတော်နှင့် တိုင်းရင်းသားလက်နက်ကိုင်အဖွဲ့အချို့ ပူးပေါင်းဆောင်ရွက်ခဲ့သည်ဟု စွပ်စွဲမှုများလည်း ရှိခဲ့ရာ နိုင်ငံတော်အစိုးရ၊ ပြည်သူနှင့်တပ်မတော်တို့ သိက္ခာကျဖွယ်ရာ ဖြစ်လာသောကြောင့် သတင်းစာရှင်းလင်းပွဲလုပ်၍ ရှင်းခဲ့ရသည်။ တိုင်းရင်းသားအမည်ခံထားကြသည့် လက်နက်ကိုင်အဖွဲ့အစည်းအချို့နှင့် ပြည်ပမှ တရားမဝင် ဝင်ရောက်လာသည့် အွန်လိုင်းလိမ်လည်ဂိုဏ်းများ ပတ်သက်ယှက်နွယ်နေမှုများက နိုင်ငံတော်၏ လုံခြုံရေးကိုလည်း ထိခိုက်စေသည်။

၂၀၂၄ ခုနှစ်က KNLA နှင့် PDF များ ထိန်းချုပ်ခဲ့သည့် လေးကေ့ကော်ဒေသရှိ ရွှေခင်းသာနှင့် စွယ်တော်ကုန်းစခန်းတို့ကို အောက်တိုဘာ ၁၇ ရက်နှင့် ၁၈ရက်တို့တွင် တပ်မတော်စစ်ကြောင်းများက တိုက်ခိုက်သိမ်းပိုက်ရာတွင် လေးကေ့ကော်အရှေ့ဘက် မြန်မာ - ထိုင်း နယ်စပ်အနီးရှိ နာမည်ဆိုးနှင့်ကျော်ကြားနေသည့် KK Park ကိုလည်း တစ်ချိန်တည်းတစ်ပြိုင်တည်း ဝင်ရောက်ရှင်းလင်းခဲ့သည်။ မြို့ငယ်တစ်မြို့စာမျှရှိသော KK Park ဝင်းအတွင်းရှိ အဆောက်အအုံများ ဆောက်လုပ်ထားရှိမှု၊ မြေပိုင်ဆိုင်မှုများနှင့် ပတ်သက်၍ နိုင်ငံတော်အစိုးရ၏ တရားဝင်ခွင့်ပြုမိန့်၊ မြေပိုင်ဆိုင်ခွင့်အထောက်အထား၊ ဟိုတယ်နှင့်ခရီးသွားလာရေး၏ ဆောက်လုပ်ခွင့်၊ ခွင့်ပြုမိန့်များနှင့် ပတ်သက်၍ တရားဝင်စာရွက်စာတမ်းများ စစ်ဆေးတွေ့ရှိခြင်း မရှိသလို သက်ဆိုင်ရာတာဝန်ရှိသူများကို ဆင့်ခေါ်ရာတွင်လည်း လာရောက်ခြင်းမရှိခဲ့။

KK Park နယ်မြေသည် KNU တပ်မဟာ(၆)လှုပ်ရှားနယ်မြေတွင်ရှိပြီး ထိုင်း - မြန်မာနယ်စပ်သောင်ရင်းမြစ်ကမ်းဘေး၌တည်ရှိသည်။ KK Park စီမံကိန်းလုပ်ရန် KNU နှင့် ပြည်ပကုမ္ပဏီများ စာချုပ်ချုပ်ဆိုခဲ့ကြပြီး မြေငှားရမ်းခများ၊ လုံခြုံရေးစောင့်ရှောက်ခများ ဘတ်သန်းနှင့်ချီ၍ပေးကာ နှစ်ဖက်သဘောတူ ကတိပြုထားကြခြင်းဖြစ်သည်။ KNU ခေါင်းဆောင်များကိုယ်တိုင် ပါဝင်ပတ်သက်နေသည့် ဤလုပ်ရပ်သည် ငွေကြေးရလိုမှုအတွက် နိုင်ငံတော်ပိုင်မြေကို အလွဲသုံးစားလုပ်ခြင်းဖြစ်ပြီး လာရောက်ရင်းနှီးမြှုပ်နှံမည့် ကုမ္ပဏီများဆိုသည်မှာလည်း အွန်လိုင်းလောင်းကစားနှင့် ငွေလိမ်လုပ်ငန်းများသာဖြစ်ရာ နိုင်ငံတော်အတွက်ရော ကရင်ပြည်နယ်နှင့် ဒေသခံတိုင်းရင်းသားပြည်သူတစ်ရပ်လုံးအတွက်ပါ အကျိုးမဲ့စေသလို အန္တရာယ်လည်းဖြစ်ပေါ်စေသည်။

မူးယစ်ဆေးဝါး၊ အွန်လိုင်းလောင်းကစားနှင့် ငွေလိမ်လုပ်ငန်းများ၊ သယံဇာတခိုးထုတ်မှုများစသည်တို့မှာ နယ်စွန်နယ်ဖျားနှင့် ဆက်စပ်နေသည့်ဒေသများတွင် လှုပ်ရှားနေကြသည့် တိုင်းရင်းသားအမည်ခံ အကြမ်းဖက်လက်နက်ကိုင်သောင်းကျန်းသူအဖွဲ့များနှင့် ဆက်စပ်ပတ်သက်နေလေ့ရှိသည်။ ၎င်းအဖွဲ့များ ရပ်တည်နိုင်ရေးအတွက် ငွေကြေးအရင်းအမြစ်များဖြစ်သလို လက်နက်ကိုင်အဖွဲ့ခေါင်းဆောင်များ ချမ်းသာကြွယ်ဝရေးအတွက်လည်း ယင်းလုပ်ငန်းများကသာ အဓိကဖြစ်သည်။ မိမိအတ္တကို ဖြည့်ဆည်းရန်အတွက် အဖေ့နဖူးပေါ်တွင် သိုက်တူးရမည်ဆိုလျှင်ပင် တူးကြမည့် ကြေးစားအကြမ်းဖက်သောင်းကျန်းသူများကို နိုင်ငံတကာနှင့် တိုင်းရင်းသားမိဘပြည်သူတစ်ရပ်လုံးက ပြတ်ပြတ်သားသားပြင်းပြင်းထန်ထန် ဆန့်ကျင်ကြရပါမည့်အကြောင်း။ ။

၂၀၂၄ ခုနှစ် လူဦးရေနှင့် အိမ်အကြောင်းအရာသန်းခေါင်စာရင်း

- ၂၀၂၄ ခုနှစ် လူဦးရေနှင့် အိမ်အကြောင်းအရာ သန်းခေါင်စာရင်းကို ၂၀၂၄ ခုနှစ် အောက်တိုဘာလ (၁) ရက်နေ့မှ စတင်၍ တစ်နိုင်ငံလုံးအတိုင်းအတာဖြင့် ကောက်ယူခဲ့ပြီးဖြစ်ပါသည်။
- ယခုအခါ ၂၀၂၄ ခုနှစ် လူဦးရေနှင့် အိမ်အကြောင်းအရာသန်းခေါင်စာရင်း၏ ပြည်ထောင်စုအစီရင်ခံစာကို (၂၇-၁၀-၂၀၂၅) ရက်နေ့တွင် ထုတ်ပြန်သွားပါမည်။
- စာရင်းအချက်အလက်များ ရယူလိုပါက ပြည်သူ့အင်အားဦးစီးဌာန၏ Website www.dop.gov.mm တွင် ရယူနိုင်ပါသည်။

၂၁- ၁၀ - ၂၀၂၅ ရက်နေ့ ဓာတ်သတ္တု(ရွှေ) ရည်ညွှန်းဈေး (Market Rate)

သိပ်သည်းဆ ၁၉ . ၂၅ ဂရမ် / ကုဗစင်တီမီတာနှင့် အထက်ရှိ စံချိန်မီရွှေ ၁ ကျပ်သား (၁၆.၃၂၉၃၂၅ ဂရမ်) ၏ ဈေးနှုန်းမှာ ၅၉၉၀၀၀၀ ကျပ် ဖြစ်သည်။

ဓာတ်သတ္တု(ရွှေ)ရည်ညွှန်းဈေး သတ်မှတ်ရေးကော်မတီ

ရန်ကုန်မြို့နှင့် မန္တလေးမြို့အတွက် ရည်ညွှန်းလက်ကားဈေးနှုန်းများနှင့် ပြည်ထောင်စုနယ်မြေ နေပြည်တော်၊ တိုင်းဒေသကြီး/ပြည်နယ် မြို့တော်များအတွက် ရည်ညွှန်းလက်လီဈေးနှုန်းများ

၂၂ - ၁၀ - ၂၀၂၅

ကျပ်/လီတာ

Fuel (လက်လီဈေးနှုန်း)	ရန်ကုန်	မန္တလေး	နေပြည်တော်	ပဲခူး	မကွေး	ထားဝယ်	မုံရွာ	ပုသိမ်	မြစ်ကြီးနား	စစ်တွေ	ဘားအံ	မော်လမြိုင်	လားရှိုး	တောင်ကြီး	လွိုင်ကော်	ဟားခါး
92 Ron	၂၇၀၅	၂၈၂၀	၂၇၈၅	၂၇၂၀	၂၈၂၅	၂၈၄၀	၂၈၅၅	၂၇၇၅	၄၅၀၅	၃၀၇၀	၂၇၉၅	၂၈၅၅	၂၈၆၅	၂၈၃၀	၂၈၅၀	၃၁၁၀
95 Ron	၂၇၉၀	၂၉၀၅	၂၈၇၀	၂၈၀၅	၂၉၁၀	၂၉၂၅	၂၉၄၅	၂၈၆၅	၄၅၆၀	၃၁၅၅	၂၈၈၀	၂၉၃၅	၂၉၅၀	၂၉၁၅	၂၉၄၀	၃၁၉၅
HSD (500 ppm)	၂၄၆၅	၂၅၇၅	၂၅၄၅	၂၄၀၀	၂၅၈၅	၂၆၀၀	၂၆၁၅	၂၅၃၅	-	၂၈၃၀	၂၅၅၀	၃၀၇၀	၂၆၂၅	၂၅၉၀	၂၆၁၀	၂၈၆၅
HSD (50 ppm)	၃၀၀၀	၃၁၁၅	၃၀၈၀	၃၀၁၅	၃၁၂၀	၃၁၃၅	၃၁၅၅	၃၀၇၀	၄၈၃၀	၃၃၆၅	၃၀၉၀	၃၁၈၅	၃၁၆၀	၃၁၂၅	၃၁၄၅	၃၄၀၅
HSD (10 ppm)	၃၀၀၀	၃၁၁၅	၃၀၈၀	၃၀၁၅	၃၁၂၀	၃၁၃၅	၃၁၅၅	၃၀၇၀	-	၃၃၆၅	၃၀၉၀	၃၁၈၅	၃၁၆၀	၃၁၂၅	၃၁၄၅	၃၄၀၅

ကျပ်/လီတာ

Fuel (လက်ကားဈေးနှုန်း)	ရန်ကုန်	မန္တလေး
92 Ron	၂၅၄၄	၂၆၂၉
95 Ron	၂၆၂၉	၂၇၁၅
HSD (500 ppm)	၂၃၁၁	၂၃၈၆
HSD (50 ppm)	၂၈၃၂	၂၉၁၈
HSD (10 ppm)	၂၈၃၂	၂၉၁၈

မှတ်ချက်။ (၁) MOPS ဈေးနှုန်းပေါ်တွင် အခြေခံတွက်ချက်ထားခြင်း ဖြစ်ပါသည်။

(၂) သုံးစွဲသူ မိဘပြည်သူများအနေဖြင့် စက်သုံးဆီများ ဝယ်ယူသုံးစွဲရာတွင် ကျေနပ်မှုမရှိပါက ကော်မတီ၏ အောက်ဖော်ပြပါ ဖုန်းနံပါတ်များသို့ လုံခြုံစိတ်ချစွာဖြင့် သတင်းပေးတိုင်ကြားနိုင်ပါကြောင်း အသိပေးအပ်ပါသည်-

၀၆၇- ၄၁၁၃၇၃၊ ၀၉-၂၅၄၆၂၅၄၇၇

၀၆၇- ၄၁၁၂၈၂၊ ၀၉-၇၇၅၂၉၃၆၃၂

စက်သုံးဆီတင်သွင်းသိုလှောင်ဖြန့်ဖြူးခြင်းလုပ်ငန်းကြီးကြပ်ရေးကော်မတီ

မြန်မာ့အလင်း

စာတည်းမှူးချုပ် - ဟန်လင်းအောင်

စာတည်းမှူး - မြင့်စိုး

စာတည်းများ - ကျော်ဇေယျာမြင့်၊ နေဇာဇာထွန်း

ဘာသာပြန်စာတည်း - ခြူးစန္ဒီနွေး၊ တင်လင်းအောင်၊ ဇော်ပိုင်းအောင်၊ ဝေသူနွယ်

သုတေသန - အိအိခင်နှင့် အဖွဲ့

စာပြင် - ဇော်မင်းသန်းနှင့် အဖွဲ့

သတင်းထောက်မှူး - ခင်ရတနာ

အကြီးတန်း - ကျော်သူဝင်း၊ တင်မောင်လွင်၊

သတင်းထောက်များ ဟိန်းထက်ဇော်၊ နေဝင်းထွန်း(၂)

ဓာတ်ပုံသတင်းထောက် - တင်စိုး

စာမျက်နှာဖွဲ့စည်းမှုနှင့် ဒီဇိုင်း - မို့မို့အေးနှင့် နွဲ့မွန်တို့အဖွဲ့

အီးမေးနှင့် အွန်လိုင်း - သက်လွင်ဦးနှင့် အဖွဲ့

နေပြည်တော်-စာတည်းမှူး ၀၆၇-၃၆၁၀၄၂၊ စာတည်းအဖွဲ့ ၀၆၇-၃၆၁၀၄၅၊ ဖက်စ် ၀၆၇-၃၆၁၀၄၃၊ ရန်ကုန်ရုံးခွဲ-အမှတ်(၅၃)၊ နတ်မောက်လမ်းသွယ်(၁)၊ ဗိုလ်ချုပ်(၂) ရပ်ကွက်၊ ဗဟန်းမြို့နယ်၊ ရန်ကုန်မြို့၊ စာတိုက်သေတ္တာအမှတ်-၄၀၊ စာတည်းအဖွဲ့ ၀၁-၅၄၄၃၀၉၊ မန်နေဂျာ ၀၁-၅၄၄၃၁၄၊ စီမံ ၀၁-၅၄၄၃၁၅၊ ငွေစာရင်း ၀၁-၅၄၄၃၁၆၊ ကြော်ငြာ ၀၁-၅၄၅၈၃၄၊ ၀၁- ၅၅၉၁၁၈၊ Fax ၀၁-၅၄၆၂၂၁၊ ၀၆၇-၃၆၁၀၄၈၊ ဖြန့်ချိရေး ၀၁-၅၄၄၃၁၇၊ Fax ၀၁-၈၆၀၄၅၄၆။

ထုတ်ဝေခြင်းအမှတ် - (၀၁၀၉၃)

ပုံနှိပ်ခြင်းအမှတ် - (၀၀၈၇၇)

mmalin.npt@ gmail.com
www.facebook.com/MYANMAALINNNEWS

MYANMAR Digital News
Presented by NPE
www.mdn.gov.mm

ရွေးကောက်ပွဲဖျက်မယ်ဆိုတဲ့လူတွေကို ဒီတိုင်းကြည့်နေမှာ မဟုတ်

ရွေးကောက်ပွဲဖျက်မယ်ဆိုတဲ့လူတွေကိုတော့ ကျုပ်တို့အစိုးရကလည်း ဒီတိုင်းကြည့်နေမှာ မဟုတ်ဘူး။ အပြင်းအထန်နှိပ်ကွပ်ရမှာပဲ။ ရွေးကောက်ပွဲမှာ လွတ်လပ်စွာ ယှဉ်ပြိုင်ရွေးကောက်တဲ့နေရာမှာတော့ ဘယ်သူ့ကိုမှ ကျုပ်တို့အစိုးရက နှောင့်ယှက်မှာမဟုတ်ဘူး။ သို့သော် ဖျက်လိုဖျက်ဆီးလုပ်တဲ့လူမှန်သမျှကိုတော့ အာဏာကုန်နှိမ်နင်းပစ်မှာပဲဆိုတာ ရှင်းရှင်းကြီး သတိပေးထားပါရစေ။

(၁၉၄၇ ခုနှစ်၊ မတ်လ ၁၃ ရက်နေ့တွင် ရွေးကောက်ပွဲနှင့်ပတ်သက်၍
ဗိုလ်ချုပ်အောင်ဆန်းပြောကြားခဲ့သည့် အသံလွှင့်မိန့်ခွန်းမှ ကောက်နုတ်ချက်)

ပြည်ထောင်စုသမ္မတမြန်မာနိုင်ငံတော် ယာယီသမ္မတ နိုင်ငံတော်လုံခြုံရေးနှင့်အေးချမ်းသာယာရေးကော်မရှင်ဥက္ကဋ္ဌ ဗိုလ်ချုပ်မှူးကြီး မင်းအောင်လှိုင် ပြည်ထောင်စုတိုင်းရင်းသားလူမျိုးများဖွံ့ဖြိုးရေးတက္ကသိုလ် ပညာရေးဘွဲ့ ၅ နှစ်သင်တန်း အမှတ်စဉ် (၇)မှ ကျောင်းသား၊ ကျောင်းသူများအား တွေ့ဆုံအမှာစကားပြောကြားစဉ်။

❑ **မိမိတို့နိုင်ငံသည် တိုင်းရင်းသားလူမျိုးပေါင်းစုံနှင့် ဖွဲ့စည်းထားသည့် ပြည်ထောင်စုနိုင်ငံဖြစ်သည်နှင့်အညီ တိုင်းရင်းသားများအားလုံး စည်းလုံးညီညွတ်ရေးသည် နိုင်ငံအေးချမ်းတည်ငြိမ်မှုနှင့် အချုပ်အခြာအာဏာ တည်တံ့ခိုင်မြဲနေစေရေးအတွက် အသက်တမျှ အရေးကြီးသည့်အပြင် နိုင်ငံဖွံ့ဖြိုးတိုးတက်ရေးအတွက် ကြီးမားသည့် မောင်းနှင်အားတစ်ရပ်လည်းဖြစ်**

❑ **နိုင်ငံတော်တည်ငြိမ်အေးချမ်းရေးနှင့် တရားဥပဒေစိုးမိုးရေးအတွက် လုပ်ဆောင်ရာတွင်လည်း တိုင်းရင်းသားပြည်သူအားလုံးက ညီညီညွတ်ညွတ် စည်းစည်းလုံးလုံးဖြင့် အတူတကွ ပူးပေါင်းဆောင်ရွက်သွားကြရမည်**

❖ *ရွှေဖုံးမှ*

ဦးစွာ နိုင်ငံတော်ယာယီသမ္မတ နိုင်ငံတော်လုံခြုံရေးနှင့်အေးချမ်းသာယာရေးကော်မရှင်ဥက္ကဋ္ဌ ဗိုလ်ချုပ်မှူးကြီး မင်းအောင်လှိုင်က အမှာစကားပြောကြားရာတွင် နိုင်ငံတော်အနေဖြင့် တိုင်းရင်းသားစည်းလုံးညီညွတ်ရေး၊ တိုင်းရင်းသားလူမျိုးများ၏ ဖွံ့ဖြိုးတိုးတက်ရေးတို့ကို အလေးထားဆောင်ရွက်ပေးနိုင်မည့် ပညာရေးဝန်ထမ်းကောင်းများ ပေါ်ထွက်လာစေရေး လေ့ကျင့်ပျိုးထောင်ပေးနိုင်ရန် ရည်ရွယ်ပြီး ၁၉၆၄ ခုနှစ်၊ အောက်တိုဘာလ ၂၀ ရက်တွင် ပြည်ထောင်စုတိုင်းရင်းသားလူမျိုးများဖွံ့ဖြိုးရေးသိပ္ပံကို စတင်ဖွင့်လှစ်ပေးခဲ့ကြောင်း၊ ၁၉၉၁ ခုနှစ်၊ မေလ ၁၀ ရက်တွင် ပြည်ထောင်စုတိုင်းရင်းသားလူမျိုးများဖွံ့ဖြိုးရေးသိပ္ပံကို ပြည်ထောင်စုတိုင်းရင်းသားလူမျိုးများဖွံ့ဖြိုးရေးတက္ကသိုလ်အဖြစ် အဆင့်တိုးမြှင့်ပေးပြီး နယ်စပ်ဒေသများတွင် တိုင်းရင်းသားလူငယ်များကို အဆင့်မြင့်ပညာများ သင်ယူနိုင်အောင် မြှင့်တင်ဆောင်ရွက်ပေးခဲ့ခြင်းဖြစ်ကြောင်း။

ပြည်ထောင်စုတိုင်းရင်းသားလူမျိုးများ ဖွံ့ဖြိုးရေးတက္ကသိုလ်အနေဖြင့် ယခုအခါ သင်တန်းဆင်း ဆရာ၊ ဆရာမ စုစုပေါင်း ၁၄၅၁၄ ဦးကို မွေးထုတ်ပေးနိုင်ခဲ့ပြီးဖြစ်ကြောင်း၊ မောင်တို့မယ်တို့အားလုံးသည်လည်း မကြာခင်ကာလအတွင်း သင်တန်းဆင်းပြီး ပညာရေးဝန်ထမ်း၊ ဆရာ၊ ဆရာမများအဖြစ် တာဝန်ထမ်းဆောင်ကြရမည်ဖြစ်သဖြင့် သိသင့်သိထိုက်သည့် အချက်များနှင့် လိုက်နာရမည့်အချက်များကို မှာကြားလိုကြောင်း။

ကြိုးပမ်းဆောင်ရွက်လျက်ရှိ

နိုင်ငံတစ်နိုင်ငံဖွံ့ဖြိုးတိုးတက်မှု၏ အခြေခံအုတ်မြစ်သည် ပညာတတ်အရင်းအမြစ်များပေါ်များခြင်းပင်ဖြစ်ကြောင်း၊ နိုင်ငံတော်အနေဖြင့်လည်း အသိပညာ၊ အတတ်ပညာပြည့်စုံသည့် ပညာတတ်များဖြင့် သာယာဝပြောသည့် အနာဂတ်နိုင်ငံတော်ကြီးကို တည်ဆောက်ရန် ဦးတည်ဆောင်ရွက်လျက်ရှိပြီး အရည်အသွေးပြည့်ဝသည့် ဘက်စုံပညာရေးစနစ်တိုးတက်ဖြစ်ပေါ်ရေးကိုလည်း ကြိုးပမ်းဆောင်ရွက်လျက်ရှိကြောင်း၊ မိမိတို့နိုင်ငံတွင် ပညာရေးနှင့်ပတ်သက်ပါက အားနည်းချက်ရှိခဲ့ခြင်းကြောင့် ဒေသအချို့တွင် ဖွံ့ဖြိုးတိုးတက်မှုများနောက်ကျနေခြင်းကိုလည်း တွေ့မြင်နေရမည်ဖြစ်ကြောင်း၊ ထို့ကြောင့် အမျိုးသားကာကွယ်ရေးနှင့် လုံခြုံရေးကောင်စီအနေဖြင့် **"နိုင်ငံတော် စဉ်ဆက်မပြတ်ဖွံ့ဖြိုးတိုးတက်ခိုင်မာစေရေးအတွက် အမျိုးသားပညာရေးကဏ္ဍ၊ ကျန်းမာရေးကဏ္ဍတို့ကို အလေးထားမြှင့်တင်ရေး"** ဆိုသည့် ဦးတည်ချက်ချမှတ်ပြီး ပညာရေးကဏ္ဍတွင် တစ်နိုင်ငံလုံးအတိုင်းအတာအနေဖြင့် ဖွံ့ဖြိုးတိုးတက်အောင် ဆောင်ရွက်လျက်ရှိကြောင်း။

လမ်းညွှန်ပေးကြရမည်

ဆရာဆိုသည်မှာ လူသားအချင်းချင်း ချစ်မြတ်နိုးတတ်စေရန် လမ်းပြပေးသူ၊ တပည့်များ၏ဘဝနှင့် လောကကိုအလှဆင်ပေးသူ၊ သောကကိုဖြေဖျောက်ပေးသူများဖြစ်ကြသည့်အတွက် လူ့အဖွဲ့အစည်းခေါင်းဆောင်၊ ဒုတိယမိဘများဖြစ်သည်ဟု တင်စားသတ်မှတ်ကြကြောင်း၊ ထို့ကြောင့် မောင်တို့မယ်တို့အနေဖြင့် မိမိတို့တပည့်များကို စာကိုလည်းသင်ပြီး စိတ်ကိုလည်းပြင်ပေးကြရမည်၊ မိမိတို့တပည့်များကို လူသားအချင်းချင်းအပေါ် ကိုယ်ချင်းစာစိတ် ထားတတ်အောင်၊ အတ္တကိုယ်ကျိုးနှင့်ယှဉ်ပြီး ပရဟိတ အများအကျိုးဆောင်လိုစိတ်များ ဖြစ်ပေါ်လာအောင် သင်ကြားဆုံးမပေးကြရမည်၊ **"ကြီးသူကိုရိုသေ၊ ရွယ်တူကိုလေးစား၊ ငယ်သူကိုသနား"** ဆိုသည့် မြန်မာစိတ်ထားကို နှလုံးသားထဲ စိမ့်ဝင်နေအောင် လမ်းညွှန်ပေးကြရမည်ဖြစ်ကြောင်း။

အမှားနှင့်အမှန်ကို ခွဲခြားနိုင်စေရန်၊ အကောင်းနှင့်အဆိုး၊ အကြောင်းနှင့်အကျိုးကို မှန်ကန်စွာ နားလည်နိုင်ကြရန်ကိုလည်း သွန်သင်ဆုံးမပေးကြရမည်ဖြစ်ကြောင်း၊ ကျောင်းသား၊ ကျောင်းသူများ၏ အနာဂတ်သည် ဆရာများ၏ ပညာအရည်အချင်းနှင့် စိတ်စေတနာအပေါ်တွင် တည်မှီနေခြင်းကြောင့် မောင်တို့မယ်တို့အနေဖြင့် ဆရာများတွင်ရှိအပ်သော ဆရာ့ဂုဏ်အင်္ဂါခုနစ်ပါးဖြစ်သည့် ရိုသေထိုက်သောဂုဏ်ရှိခြင်း၊ ချစ်ခင်ထိုက်သောဂုဏ်ရှိခြင်း၊ ချီးမွမ်းထိုက်သောဂုဏ်ရှိခြင်း၊ တပည့်များလွဲမှားနေပါက အမုန်းခံ၍တည့်မတ်ပေးခြင်း၊ မေးလာသမျှကို ဖြေဆိုပေးနိုင်ခြင်း၊ နက်နဲသောသဘောတရားကို ဟောကြား

စာမျက်နှာ ၄ သို့

ပြည်ထောင်စုသမ္မတမြန်မာနိုင်ငံတော် ယာယီသမ္မတ နိုင်ငံတော်လုံခြုံရေးနှင့်အေးချမ်းသာယာရေးကော်မရှင်ဥက္ကဋ္ဌ ဗိုလ်ချုပ်မှူးကြီး မင်းအောင်လှိုင် အခမ်းအနားတက်ရောက်လာကြသူများ၊ ကျောင်းသား၊ ကျောင်းသူများနှင့်အတူ စုပေါင်းမှတ်တမ်းတင်ဓာတ်ပုံရိုက်စဉ်။

- ❑ **တိုင်းရင်းသားပြည်သူတစ်ရပ်လုံး ရည်မှန်းထားသည့် ဒီမိုကရေစီနှင့်ဖက်ဒရယ်စနစ်ကိုအခြေခံသည့် ပြည်ထောင်စုကြီးကို တည်ဆောက်နိုင်ရန်အတွက် လွတ်လပ်ပြီး တရားမျှတသည့် ရွေးကောက်ပွဲကို အောင်မြင်စွာကျင်းပနိုင်ရန် အရေးကြီး၊ ရွေးကောက်ပွဲတွင် ဆန္ဒမဲပေးပိုင်ခွင့်ရှိသူအားလုံး မဲပေးခွင့်ရရှိရန် ပြည်သူလူထု၏ စစ်မှန်သည့် လိုလားချက်ဖြစ်သော လွတ်လပ်ပြီးတရားမျှတသည့် ပါတီစုံဒီမိုကရေစီအထွေထွေရွေးကောက်ပွဲ ဖြစ်စေရန်နှင့် ဂုဏ်သိက္ခာရှိသည့် ရွေးကောက်ပွဲဖြစ်စေရန်ကိုလည်း ဆောင်ရွက်နေ**
- ❑ **ထို့ကြောင့် မောင်တို့မယ်တို့အနေဖြင့် လွတ်လပ်ပြီး တရားမျှတမှုရှိသည့် ရွေးကောက်ပွဲကို သတ်မှတ်ကာလအတွင်း အောင်မြင်စွာကျင်းပနိုင်ရေးလုပ်ငန်းစဉ်များတွင် ကျရာအခန်းကဏ္ဍမှ တစ်တပ်တစ်အား ပူးပေါင်းပါဝင်ဆောင်ရွက်ပေးကြပါရန် တိုက်တွန်းမှာကြားလို**

စာမျက်နှာ ၃ မှ

ပေးနိုင်ခြင်း၊ အကျိုးနည်းမည့်နေရာကို မတိုက်တွန်းဘဲ အကျိုးများမည့်နေရာကို တိုက်တွန်းခြင်း စသည့် ဂုဏ်များနှင့် ပြည့်စုံကြရန်လိုအပ်ကြောင်း၊ ထို့အပြင် စေတနာ၊ ဝါသနာ၊ အနစ်နာ၊ ကရုဏာဆိုသည့် နာလေးနာဖြင့် တပည့်များကို ပညာပြည့်ဝ နှလုံးလှအောင် လေ့ကျင့်သင်ကြားပေးကြပါဟု တိုက်တွန်းမှာကြားလိုကြောင်း။

အမြဲတစေ ဖြည့်ဆည်းထိန်းသိမ်း

ကျောင်းသား၊ ကျောင်းသူများ၏ စိတ်ဓာတ်၊ စည်းကမ်း၊ ပညာကို မှန်ကန်အောင် တည့်မတ်ပေးရေးသည် ဆရာ၊ ဆရာမများ၏ တာဝန်ပင်ဖြစ်ကြောင်း၊ မောင်တို့မယ်တို့ကဲ့သို့ တိုင်းရင်းသား ဆရာ၊ ဆရာမများသည် အနာဂတ်နိုင်ငံတော်ကြီးဖွံ့ဖြိုးတိုးတက်ရေးအတွက် များစွာအရေးပါသဖြင့် ကျောင်းဆင်းပြီး ကျရာဒေသများတွင် တာဝန်ထမ်းဆောင်သည့်အခါ မိမိတို့တပည့်သားသမီးများကို ကာယ၊ ဉာဏ၊ စာရိတ္တ၊ ဘောဂ၊ မိတ္တ ဆိုသည့် ဗလငါးတန်နှင့် ပြည့်ဝသော ပညာတတ်လူငယ်များဖြစ်လာအောင် ပြုစုပျိုးထောင်ပေးကြရန် အလေးထားမှာကြားလိုကြောင်း၊ ထို့ကြောင့် မောင်တို့မယ်တို့အနေဖြင့် ဆရာများတွင်ရှိအပ်သည့် ပညာအရည်အချင်း၊ စိတ်စေတနာနှင့် အကျင့်သိက္ခာများကို အမြဲတစေ ဖြည့်ဆည်းထိန်းသိမ်းကြရန် မှာကြားလိုကြောင်း။

ကျောင်းနေအရွယ်ကလေးတိုင်း ပညာသင်ယူဆည်းပူးနိုင်ရေးအတွက် မောင်တို့မယ်တို့က သက်ဆိုင်ရာ မိဘများ၊ ဒေသအဖွဲ့အစည်းများနှင့် ပူးပေါင်းဆောင်ရွက်ပေးကြရန်လိုအပ်မည်ဖြစ်ကြောင်း၊ ပညာသင်ကြားလျက်ရှိသည့် ကျောင်းသား၊ ကျောင်းသူများကိုလည်း အချိန်မတိုင်မီ ကျောင်းထွက်မှုလျော့ပါးပြီး တန်းစဉ်ကူးပြောင်းနှုန်းမြင့်မားစေရေး၊ တန်းစဉ်အလိုက် စာပေအတတ်ပညာများ တတ်မြောက်အောင် သင်ကြားပေးရေး၊ အမှားအမှန်ကို ခွဲခြားသိမြင်နိုင်ပြီး ဉာဏ်ပညာနှင့်တည်ဆောက်တတ်သည့် လူငယ်များဖြစ်လာစေရေးတို့ကို ပြုစုပျိုးထောင်ပေးကြရန် အလေးအနက်ထား တိုက်တွန်းမှာကြားလိုကြောင်း။

လေ့ကျင့်ပျိုးထောင်ပေး

စာသင်ကျောင်းဆိုသည်မှာ စာပေသင်ကြားပေးသည့် နေရာသက်သက်သာမဟုတ်ဘဲ ပညာရေး၏ အနှစ်သာရဖြစ်သည့် အသိဉာဏ်ပညာဆိုင်ရာ ဗဟုသုတများပေးအပ်ခြင်းအပြင် စဉ်းစားတွေးခေါ်နိုင်စွမ်း၊ အမှားအမှန်ခွဲခြားသုံးသပ်နိုင်စွမ်းနှင့် နိုင်ငံသားကျင့်ဝတ်၊ လူမှုကျင့်ဝတ်များကို သင်ကြားပေးနေသည့် နေရာမျိုးလည်းဖြစ်ရန်လိုကြောင်း၊ **“အမျိုးသားစည်းကမ်းအစ စာသင်ကျောင်းက”**ဆိုသည့်အတိုင်း မိမိတို့၏တပည့် ကျောင်းသား၊ ကျောင်းသူများကို ကျောင်းစည်းကမ်းလိုက်နာခြင်းမှအစပြုပြီး ဥပဒေ၊ စည်းမျဉ်း၊ စည်းကမ်းများကို လေးစားလိုက်နာတတ်သည့် နိုင်ငံကြီးသားအလေ့အကျင့်ကောင်းများ ကိန်းအောင်းလာအောင် လေ့ကျင့်ပျိုးထောင်ပေးကြရန် တိုက်တွန်းမှာကြားလိုကြောင်း။

အတူတကွ ပူးပေါင်းဆောင်ရွက်

မိမိတို့နိုင်ငံသည် တိုင်းရင်းသားလူမျိုးပေါင်းစုံနှင့် ဖွဲ့စည်းထားသည့် ပြည်ထောင်စုနိုင်ငံဖြစ်သည်နှင့်အညီ တိုင်းရင်းသားများအားလုံး စည်းလုံးညီညွတ်ရေးသည် နိုင်ငံအေးချမ်းတည်ငြိမ်မှုနှင့် အချုပ်အခြာအာဏာ တည်တံ့ခိုင်မြဲနေစေရေးအတွက် အသက်တမျှ အရေးကြီးသည့်အပြင် နိုင်ငံဖွံ့ဖြိုးတိုးတက်ရေးအတွက် ကြီးမားသည့်မောင်းနှင်အားတစ်ရပ်လည်း ဖြစ်ကြောင်း၊ နိုင်ငံတော်တည်ငြိမ်အေးချမ်းရေးနှင့် တရားဥပဒေစိုးမိုးရေးအတွက် လုပ်ဆောင်ရာတွင်လည်း တိုင်းရင်းသားပြည်သူအားလုံးက ညီညီညွတ်ညွတ် စည်းစည်းလုံးလုံးဖြင့် အတူတကွ ပူးပေါင်းဆောင်ရွက်သွားကြရမည်ဖြစ်ကြောင်း။

ထို့အပြင် လက်ရှိကာလ မိမိတို့နိုင်ငံအပါအဝင် ကမ္ဘာတွင်ဖြစ်ပေါ်နေသည့် အခြေအနေအရပ်ရပ်ကို ကြည့်မည်ဆိုပါက နိုင်ငံအတွင်းတွင်နေထိုင်ကြသည့် နိုင်ငံသူ၊ နိုင်ငံသားအားလုံး၏ စည်းလုံးညီညွတ်မှု၊ တပ်မတော်နှင့် ပြည်သူတစ်ရပ်လုံး စည်းလုံးညီညွတ်မှုတို့ကို မဖြစ်မနေတည်ဆောက်ရန်လိုသည်ကို တွေ့နိုင်ကြောင်း၊ စည်းလုံးညီညွတ်ခြင်းသည် နိုင်ငံ့အင်အားကို တောင့်တင်းခိုင်မာစေပြီး ဖွံ့ဖြိုးတိုးတက်မှုနှင့် နိုင်ငံ့အကျိုးစီးပွားကို ဖြစ်ထွန်းစေကြောင်း၊ **“ပြည့်အင်အားသည် ပြည်တွင်းမှာသာရှိသည်”** ဆိုသည့်စကားနှင့်အညီ တိုင်းပြည်ကို ပြည်တွင်းအင်အားနှင့်သာ တည်ဆောက်ကြရမည်ဖြစ်ကြောင်း။

ထို့ကြောင့် မောင်တို့မယ်တို့ တိုင်းရင်းသားများသည် မြန်မာစိတ်မွေးပြီး **“ငါတို့အားလုံးသည် မြန်မာ (We are Myanmar)”** ဆိုသည့်စိတ်၊ တစ်သွေးတစ်သားတည်း စည်းလုံးညီညွတ်သည့် အမျိုးသားစိတ်ဓာတ်များဖြင့် နိုင်ငံတော်အေးချမ်းသာယာရေး ဖွံ့ဖြိုးတိုးတက်ရေးကို လက်တွဲအကောင်အထည်ဖော်ဆောင်ရွက်ကြရန်လိုသကဲ့သို့ ဒေသအသီးသီးက တပည့်ကျောင်းသားလူငယ်များကိုလည်း အကောင်းမြင်စိတ်၊ ပူးပေါင်းပါဝင်ဆောင်ရွက်လိုစိတ်၊ စည်းလုံးညီညွတ်မှုစိတ်၊ ရိုင်းပင်းကူညီစိတ် စသည့်စိတ်ဓာတ်များ ရှင်သန်ဖြစ်ထွန်းနေအောင် လေ့ကျင့်ပျိုးထောင်ပေးကြရန် မှာကြားလိုကြောင်း။

နိုင်ငံတော်၏ လွတ်လပ်ရေးနှင့် အချုပ်အခြာအာဏာကိုထိန်းသိမ်းကာကွယ်ရေးသည် ပြည်ထောင်စုသားအားလုံး၏ မွေးရာပါတာဝန်ဖြစ်ခြင်းကြောင့် နိုင်ငံသူ၊ နိုင်ငံသားအားလုံးက စည်းလုံးညီညွတ်စွာဖြင့် ပြည်ထောင်စုစိတ်ဓာတ်အရင်းခံကာ နိုင်ငံတော်ကို ဝိုင်းဝန်းကာကွယ်စောင့်ရှောက် ထိန်းသိမ်းသွားကြရန်လိုကြောင်း၊ မိမိတို့နိုင်ငံအတွက် အသက်တမျှ အရေးကြီးသည့် **ပြည်ထောင်စုစိတ်ဓာတ်**ကို မောင်တို့မယ်တို့အနေဖြင့် အမိဖွံ့ဖြိုးရေးတက္ကသိုလ်တွင် အတူတကွ ပညာသင်ကြရင်းဖြင့် ရင်ထဲတွင် စွဲမြဲခံယူကြပြီးဖြစ်သည်ဟုလည်း ယုံကြည်ကြောင်း၊ ထို့ကြောင့် မောင်တို့မယ်တို့အနေဖြင့် ဖွံ့ဖြိုးရေးတက္ကသိုလ်ကျောင်းဆင်းများပီသစွာ မိမိတို့တာဝန်ကျရာဒေသများတွင် တိုင်းရင်းသားပြည်သူများအကြား **ပြည်ထောင်စုစိတ်ဓာတ်** ရှင်သန်ထွန်းကားလာပြီး တိုင်းရင်းသားအချင်းချင်း စည်းလုံးချစ်ခင်ညီညွတ်လာအောင် စည်းရုံးဆောင်ရွက်သွားကြရန် မှာကြားလိုကြောင်း။

လက်တွဲပါဝင်ဆောင်ရွက်

မောင်တို့မယ်တို့သည် နိုင်ငံတော်က ပြုစုပျိုးထောင်ထားသည့် သားသမီးများဖြစ်သည့်အတွက် ပြည်ထောင်စုမပြိုကွဲရေး၊ တိုင်းရင်းသားစည်းလုံးညီညွတ်မှုမပြိုကွဲရေး၊ အချုပ်အခြာအာဏာတည်တံ့ခိုင်မြဲရေးဆိုသည့် **“ဒို့တာဝန်အရေး (၃)ပါး”** ကို အခြေခံပြီး အမျိုးသားနိုင်ငံရေးတာဝန်ဖြစ်သည့် နိုင်ငံတော်တည်ငြိမ်အေးချမ်းရေးနှင့် ဖွံ့ဖြိုးတိုးတက်ရေးကို နိုင်ငံတော်နှင့်အတူ လက်တွဲပါဝင်ဆောင်ရွက်ကြရန် အလေးအနက်ထား မှာကြားလိုကြောင်း။

တစ်တပ်တစ်အား ပူးပေါင်းပါဝင်ဆောင်ရွက်

တိုင်းရင်းသားပြည်သူတစ်ရပ်လုံး ရည်မှန်းထားသည့် ဒီမိုကရေစီနှင့်ဖက်ဒရယ်စနစ်ကို အခြေခံသည့် ပြည်ထောင်စုကြီးကို တည်ဆောက်နိုင်ရန်အတွက် လွတ်လပ်ပြီး တရားမျှတသည့် ရွေးကောက်ပွဲကို အောင်မြင်စွာကျင်းပနိုင်ရန် အရေးကြီးကြောင်း၊ ရွေးကောက်ပွဲတွင် ဆန္ဒမဲပေးပိုင်ခွင့်ရှိသူအားလုံး မဲပေးခွင့်ရရှိရန် ပြည်သူလူထု၏ စစ်မှန်သည့် လိုလားချက်ဖြစ်သော လွတ်လပ်ပြီးတရားမျှတသည့် ပါတီစုံဒီမိုကရေစီအထွေထွေရွေးကောက်ပွဲဖြစ်စေရန်နှင့် ဂုဏ်သိက္ခာရှိသည့် ရွေးကောက်ပွဲဖြစ်စေရန်ကိုလည်း ဆောင်ရွက်နေကြောင်း၊ ထို့ကြောင့် မောင်တို့မယ်တို့အနေဖြင့် လွတ်လပ်ပြီး တရားမျှတမှုရှိသည့် ရွေးကောက်ပွဲကို သတ်မှတ်ကာလအတွင်း အောင်မြင်စွာကျင်းပနိုင်ရေး လုပ်ငန်းစဉ်များတွင် ကျရာအခန်းကဏ္ဍမှ တစ်တပ်တစ်အား ပူးပေါင်းပါဝင်ဆောင်ရွက်ပေးကြပါရန် တိုက်တွန်းမှာကြားလိုကြောင်း။

မိမိတို့တပည့်သားသမီးများကို ကာယ၊ ဉာဏ၊ စာရိတ္တ၊ ဘောဂ၊ မိတ္တဆိုသည့် ဗလငါးတန်နှင့်ပြည့်ဝသည့် ပညာတတ်လူငယ်များဖြစ်လာအောင် ပြုစုပျိုးထောင်ပြီး အနာဂတ်နိုင်ငံတော်အတွက် အားထားရသည့် လူတော်လူကောင်းများ ဖြစ်လာအောင်

စာမျက်နှာ ၅ သို့

စာမျက်နှာ ၄ မှ

လေ့ကျင့်ပျိုးထောင်ပေးကြရန်၊ အနာဂတ်နိုင်ငံတော်ကို ပုံဖော်ကြမည့် မျိုးဆက်သစ် ကျောင်းသား၊ ကျောင်းသူ လူငယ်များကို နိုင်ငံချစ်စိတ်၊ မျိုးချစ်စိတ်များရှိလာအောင် ယုံကြည်ချက်၊ ခံယူချက်ကောင်းသူများဖြစ်လာအောင် ပြုစုပျိုးထောင်လေ့ကျင့်ပေးကြရန်၊ မိမိတို့နိုင်ငံအတွက် လိုအပ်နေသည့် တည်ငြိမ်အေးချမ်းရေးနှင့် လူမှုစီးပွားဘဝဖွံ့ဖြိုးတိုးတက်ရေးအတွက် နိုင်ငံတော်အစိုးရနှင့်အတူ ပူးပေါင်းပါဝင်ဆောင်ရွက်ပေးကြရန်၊ ပြည်ထောင်စုကြီး အဓွန့်ရှည်တည်တံ့ခိုင်မြဲရေးအတွက် ဒို့တာဝန်အရေး (၃)ပါးကို အစဉ်ဦးထိပ်ထားပြီး တိုင်းရင်းသားပြည်သူများအကြား တိုင်းရင်းသားစည်းလုံးညီညွတ်ရေးစိတ်ဓာတ်ဖြင့် ပြည်ထောင်စုစိတ်ဓာတ်အခြေခံကောင်းများ ရရှိလာအောင် စည်းရုံးဦးဆောင်ပေးကြရန်၊ မောင်တို့မယ်တို့အနေဖြင့် ပညာတတ်သည့်မျိုးဆက်နှင့် တိုးတက်သည့်နိုင်ငံတော်ကို ထူထောင်နိုင်ရေးတွင် ကိုယ်စွမ်း၊ ဉာဏ်စွမ်းရှိသရွေ့ အားကြိုးမာန်တက် တာဝန်ထမ်းရွက်သည့် နိုင်ငံ့သားကောင်းရတနာများ ဖြစ်ပါစေဟု ဆုတောင်းမေတ္တာ ပို့သကြောင်း ပြောကြားသည်။

ကျေးဇူးတင်စကား ပြန်လည်ပြောကြား

ထို့နောက် ပြည်ထောင်စုတိုင်းရင်းသားလူမျိုးများ ဖွံ့ဖြိုးရေးတက္ကသိုလ် ပညာရေးဘွဲ့ ၅ နှစ်သင်တန်း အမှတ်စဉ်(၇)မှ ကျောင်းသား၊ ကျောင်းသူများကိုယ်စား ဧရာဝတီတိုင်းဒေသကြီး ကန်ကြီးထောင့်မြို့နယ်မှ ကရင်တိုင်းရင်းသား စကျော်ဇေယျာဖြိုးက ကျေးဇူးတင်စကား ပြန်လည်ပြောကြားသည်။

ယင်းနောက် နိုင်ငံတော်ယာယီသမ္မတ နိုင်ငံတော်လုံခြုံရေးနှင့်အေးချမ်းသာယာရေးကော်မရှင်ဥက္ကဋ္ဌထံ ကျောင်းသား၊ ကျောင်းသူ နှစ်ဦးက အမှတ်တရလက်ဆောင်ပစ္စည်းကို ဂါရဝပြုပေးအပ်သည်။

ပြည်ထောင်စုသမ္မတမြန်မာနိုင်ငံတော် ယာယီသမ္မတ နိုင်ငံတော်လုံခြုံရေးနှင့်အေးချမ်းသာယာရေးကော်မရှင်ဥက္ကဋ္ဌ ဗိုလ်ချုပ်မှူးကြီး မင်းအောင်လှိုင် ကျောင်းသား၊ ကျောင်းသူများကို တစ်ဦးချင်း ရင်းရင်းနှီးနှီး နှုတ်ဆက်စဉ်။

စုပေါင်းမှတ်တမ်းတင်ဓာတ်ပုံရိုက်

ဆက်လက်၍ နိုင်ငံတော်ယာယီသမ္မတ နိုင်ငံတော်လုံခြုံရေးနှင့်အေးချမ်းသာယာရေးကော်မရှင်ဥက္ကဋ္ဌနှင့် အခမ်းအနားတက်ရောက်လာကြသူများ၊ ကျောင်းသား၊ ကျောင်းသူများသည် စုပေါင်းမှတ်တမ်းတင်ဓာတ်ပုံရိုက်ကြသည်။ ယင်းနောက် နိုင်ငံတော်ယာယီသမ္မတ နိုင်ငံတော်လုံခြုံရေးနှင့်အေးချမ်းသာယာရေးကော်မရှင်ဥက္ကဋ္ဌက ကျောင်းသား၊ ကျောင်းသူများကို တစ်ဦးချင်း ရင်းရင်းနှီးနှီး လိုက်လံမေးမြန်း နှုတ်ဆက်အားပေးခဲ့ကြောင်း သတင်းရရှိသည်။

သတင်းစဉ်

တာဝန်မှအနားယူခွင့်ပြု

ပြည်ထောင်စုသမ္မတမြန်မာနိုင်ငံတော်
အမျိုးသားကာကွယ်ရေးနှင့်လုံခြုံရေးကောင်စီရုံး
အမိန့်အမှတ်၊ ၄၅ / ၂၀၂၅
၁၃၈၇ ခုနှစ်၊ တန်ဆောင်မုန်းလဆန်း ၁ ရက်
(၂၀၂၅ ခုနှစ်၊ အောက်တိုဘာလ ၂၁ ရက်)
တာဝန်မှအနားယူခွင့်ပြုခြင်း

အမျိုးသားကာကွယ်ရေးနှင့်လုံခြုံရေးကောင်စီသည် ပြည်ထောင်စုသမ္မတမြန်မာနိုင်ငံတော် ဖွဲ့စည်းပုံအခြေခံဥပဒေပုဒ်မ ၄၂၇၊ ပုဒ်မခွဲ(ခ)အရ နိုင်ငံတော်ဖွဲ့စည်းပုံအခြေခံဥပဒေဆိုင်ရာခုံရုံး အဖွဲ့ဝင် ဒေါက်တာမာလာအောင် အား ကျန်းမာရေးအရ တာဝန်မှအနားယူခွင့်ပြုလိုက်သည်။

အမိန့်အရ

အောင်လင်းဒွေး
အမှုဆောင်ချုပ်

နိုင်ငံတော်ဖွဲ့စည်းပုံအခြေခံဥပဒေဆိုင်ရာခုံရုံး အဖွဲ့ဝင် ခန့်အပ်တာဝန်ပေး

ပြည်ထောင်စုသမ္မတမြန်မာနိုင်ငံတော်
အမျိုးသားကာကွယ်ရေးနှင့်လုံခြုံရေးကောင်စီရုံး
အမိန့်အမှတ်၊ ၄၆ / ၂၀၂၅
၁၃၈၇ ခုနှစ်၊ တန်ဆောင်မုန်းလဆန်း ၁ ရက်
(၂၀၂၅ ခုနှစ်၊ အောက်တိုဘာလ ၂၁ ရက်)
နိုင်ငံတော်ဖွဲ့စည်းပုံအခြေခံဥပဒေဆိုင်ရာခုံရုံး အဖွဲ့ဝင် ခန့်အပ်တာဝန်ပေးခြင်း

အမျိုးသားကာကွယ်ရေးနှင့် လုံခြုံရေးကောင်စီသည် ပြည်ထောင်စုသမ္မတမြန်မာနိုင်ငံတော် ဖွဲ့စည်းပုံအခြေခံဥပဒေပုဒ်မ ၄၂၇၊ ပုဒ်မခွဲ (ခ) အရ ဒေါ်ဥမ္မာအေး အား နိုင်ငံတော်ဖွဲ့စည်းပုံအခြေခံဥပဒေဆိုင်ရာခုံရုံး အဖွဲ့ဝင်အဖြစ် ခန့်အပ်တာဝန်ပေးလိုက်သည်။

အမိန့်အရ

အောင်လင်းဒွေး
အမှုဆောင်ချုပ်

ပဲခူးတိုင်းဒေသကြီးမှ အငြိမ်းစားနိုင်ငံ့ဝန်ထမ်းများအား လစဉ် ကျန်းမာရေးစောင့်ရှောက်မှုပေး

နေပြည်တော် အောက်တိုဘာ ၂၁

ပဲခူးတိုင်းဒေသကြီး အစိုးရအဖွဲ့သည် အငြိမ်းစားနိုင်ငံ့ဝန်ထမ်းများအား လစဉ် ကျန်းမာရေးစောင့်ရှောက်မှု ပေးလျက်ရှိရာ ယနေ့တွင် (၃၅)ကြိမ်မြောက်အဖြစ် ပဲခူးမြို့ ခုတင်(၅၀၀)ဆံ့ အထွေထွေရောဂါကုဆေးရုံကြီး၌ ကျန်းမာရေးဝန်ထမ်းများက အငြိမ်းစားနိုင်ငံ့ဝန်ထမ်းများအား ကျန်းမာရေးစောင့်ရှောက်မှု ဆောင်ရွက်ပေးသည်။

ထိုသို့ကျန်းမာရေးစောင့်ရှောက်ပေးနေမှုကို ပဲခူးတိုင်းဒေသကြီး ဝန်ကြီးချုပ် ဦးမျိုးဆွေဝင်းသည် တာဝန်ရှိသူများနှင့်အတူ သွားရောက်ကြည့်ရှုအားပေးပြီး စဉ်ဆက်မပြတ် ကျန်းမာရေးစောင့်ရှောက်မှုပေးနိုင်ရေးနှင့် ဆေးဝါးလိုအပ်ချက်မရှိစေရေးအတွက် တာဝန်ရှိသူများနှင့် ညှိနှိုင်းဖြည့်ဆည်းဆောင်ရွက်ပေးသည်။**(ဓာတ်ပုံ)**

ထို့ပြင် ဌာနဆိုင်ရာများ၊ မြို့မိမြို့ဖများ၊ လူမှုရေးအသင်းအဖွဲ့များနှင့် ပရဟိတအဖွဲ့အစည်းများကလည်း အငြိမ်းစားနိုင်ငံ့ဝန်ထမ်းများအား ကျန်းမာရေးစောင့်ရှောက်မှုပေးရာ၌ ပူးပေါင်းပါဝင် ကူညီဆောင်ရွက်ပေးကြပြီး ရေသန့်၊ ကော်ဖီနှင့် အာဟာရမုန့်များ အခမဲ့တိုက်ကျွေးကြသည်။

ပဲခူးတိုင်းဒေသကြီးအတွင်းရှိ အငြိမ်းစားနိုင်ငံ့ဝန်ထမ်းများအတွက် ပဲခူးတိုင်းဒေသကြီးအစိုးရအဖွဲ့၏ ဦးဆောင်စီစဉ်မှုဖြင့် လစဉ် တိုင်းဒေသကြီးအတွင်း မြို့နယ် ၂၈ မြို့နယ်ရှိ ပြည်သူ့ဆေးရုံကြီးများ၌ ကျန်းမာရေးစောင့်ရှောက်မှုပေးခြင်း၊ လူနာတစ်ဦးလျှင် ဆေးဝါးတစ်လစာ အခမဲ့ လစဉ်ထောက်ပံ့ပေးခြင်းအပြင် ကာကွယ်ဆေးထိုးပေးခြင်းနှင့် အခြေခံစားသုံးကုန်များကို သက်သာသောနှုန်းထားဖြင့် ရောင်းချပေးခြင်းများကို ဆောင်ရွက်ပေးလျက်ရှိကြောင်း သိရသည်။

တိုင်းဒေသကြီး(ပြန်/ဆက်)

ပြည်ထောင်စုသမ္မတမြန်မာနိုင်ငံတော် ယာယီသမ္မတ နိုင်ငံတော်လုံခြုံရေးနှင့် အေးချမ်းသာယာရေးကော်မရှင်ဥက္ကဋ္ဌ ဗိုလ်ချုပ်မှူးကြီး မင်းအောင်လှိုင် ပြည်ထောင်စုတိုင်းရင်းသားလူမျိုးများ ဖွံ့ဖြိုးရေးတက္ကသိုလ် ပညာရေးဘွဲ့ ၅ နှစ်သင်တန်း အမှတ်စဉ် (၇)မှ ကျောင်းသား၊ ကျောင်းသူများအား တွေ့ဆုံအမှာစကား ပြောကြားစဉ်။

ဖွံ့ဖြိုးရေးတက္ကသိုလ်ကျောင်းဆင်းများ ပီသစွာ

ဇော်လင်း

“နိုင်ငံတော်ရဲ့ လွတ်လပ်ရေးနဲ့ အချုပ်အခြာအာဏာကို ထိန်းသိမ်းကာကွယ်ရေးဟာ ပြည်ထောင်စုသားအားလုံးရဲ့ မွေးရာပါတာဝန်ဖြစ်တာကြောင့် နိုင်ငံသူနိုင်ငံသားအားလုံးက စည်းလုံးညီညွတ်စွာနဲ့ ပြည်ထောင်စုစိတ်ဓာတ်အရင်းခံကာ နိုင်ငံတော်ကို ဝိုင်းဝန်းကာကွယ်စောင့်ရှောက် ထိန်းသိမ်းသွားကြဖို့ လိုတယ်။ တို့နိုင်ငံအတွက် အသက်တမျှအရေးကြီးတဲ့ ပြည်ထောင်စုစိတ်ဓာတ်ကို မောင်တို့မယ်တို့က အမိဖွံ့ဖြိုးရေးတက္ကသိုလ်မှာ အတူတကွ ပညာသင်ကြားရင်းနဲ့ ရင်ထဲမှာ စွဲမြဲခံယူကြပြီးဖြစ်တယ်လို့လည်း ယုံကြည်တယ်။ ဒါကြောင့် မောင်တို့၊ မယ်တို့အနေနဲ့ ဖွံ့ဖြိုးရေးတက္ကသိုလ် ကျောင်းဆင်းများပီသစွာနဲ့ မိမိတို့တာဝန်ကျရာ ဒေသတွေမှာ တိုင်းရင်းသားပြည်သူများအကြား ပြည်ထောင်စုစိတ်ဓာတ် ရှင်သန်ထွန်းကားလာပြီး တိုင်းရင်းသားအချင်းချင်း စည်းလုံးချစ်ခင်ညီညွတ်လာအောင် စည်းရုံးဆောင်ရွက်သွားကြပါလို့ မှာကြားလိုတယ်။”

ပြည်ထောင်စုသမ္မတမြန်မာနိုင်ငံတော် ယာယီသမ္မတ နိုင်ငံတော်လုံခြုံရေးနှင့် အေးချမ်းသာယာရေးကော်မရှင်ဥက္ကဋ္ဌ တပ်မတော်ကာကွယ်ရေးဦးစီးချုပ် ဗိုလ်ချုပ်မှူးကြီး မင်းအောင်လှိုင်၏ ၂၀၂၅ ခုနှစ် အောက်တိုဘာလ ၂၁ ရက်နေ့တွင် ပြည်ထောင်စုတိုင်းရင်းသားလူမျိုးများ ဖွံ့ဖြိုးရေးတက္ကသိုလ် (စစ်ကိုင်း)၊ ပညာရေးဘွဲ့ ၅ နှစ်သင်တန်း အမှတ်စဉ် (၇)၊ သင်တန်းဆင်းကျောင်းသား ကျောင်းသူများနှင့် တွေ့ဆုံရာတွင် မြွက်ကြားသည့် ဩဝါဒအမှာစကားမှ ကောက်နုတ်ချက်ဖြစ်ပါသည်။

စုပေါင်းအားဖြင့် တွန်းလှန်

မိမိတို့ နိုင်ငံတော်သည် တိုင်းရင်းသားလူမျိုးပေါင်းစုံ အတူယှဉ်တွဲနေထိုင်သော နိုင်ငံဖြစ်သည်။ “မြန်မာ” ဟူသော ဝေါဟာရသည် မျိုးနွယ်စုများဖြစ်သည့် ကချင်၊ ကယား၊ ကရင်၊ ချင်း၊ ဗမာ၊ မွန်၊ ရခိုင်၊ ရှမ်းနှင့် ကျန်တိုင်းရင်းသားမျိုးနွယ်စုအားလုံးကို ခေါ်ဆိုခြင်းဖြစ်သည်။ တိုင်းရင်းသားအားလုံးတို့သည် နိုင်ငံတွင်ကျရောက်လာသည့် အခက်အခဲများကို စုပေါင်းအားဖြင့် လက်တွဲတွန်းလှန်ကာကွယ်ခဲ့ကြသကဲ့သို့ ပြည်ထောင်စုစိတ်ဓာတ်၊ စည်းလုံးညီညွတ်မှုစွမ်းအားတို့ဖြင့် သာယာဝပြောသည့် နိုင်ငံတော်ကြီးကို ထူထောင်နိုင်ခဲ့ကြသည်။

တိုင်းရင်းသားမျိုးနွယ်စုအချင်းချင်း အပြန်အလှန် လေးစားယုံကြည်မှု၊ ရင်းနှီးချစ်ကြည်မှု၊ နားလည်ခွင့်လွှတ်မှု၊ စည်းလုံးညီညွတ်မှုတို့သည် ပြည်ထောင်စု၏ အသက်သွေးကြောပင်ဖြစ်သည်နှင့်အညီ အဆိုပါစိတ်ဓာတ်များ မွေးဖွားသန့်စင်ခဲ့သော၊ ပေါက်ဖွားရှင်သန်ခဲ့သောမြေဩ ပြည်ထောင်စုတိုင်းရင်းသားလူမျိုးများ ဖွံ့ဖြိုးရေးတက္ကသိုလ် (စစ်ကိုင်း)၏ သမိုင်းကြောင်းကို အကျဉ်းမျှ တင်ပြလိုပါသည်။

ပြည်ထောင်စုတိုင်းရင်းသားလူမျိုးများ ဖွံ့ဖြိုးရေးတက္ကသိုလ် (စစ်ကိုင်း)သည် ၁၉၆၄ ခုနှစ်တွင် ပြည်ထောင်စုတိုင်းရင်းသားလူမျိုးများ ဖွံ့ဖြိုးရေးသိပ္ပံအဖြစ် စတင်သန္ဓေတည်ခဲ့ခြင်းဖြစ်သည်။ တိုင်းရင်းသားလူမျိုးများ၏ ဖွံ့ဖြိုးတိုးတက်ရေးနှင့် စည်းလုံးညီညွတ်ရေးတို့ကို အလေးထားဆောင်ရွက်ပေးနိုင်သော ပညာရေးဝန်ထမ်းကောင်းများအဖြစ် လေ့ကျင့်ပျိုးထောင်ပေးခြင်းဖြစ်သည်။ ၁၉၉၁ ခုနှစ်တွင် တက္ကသိုလ်အဆင့်သို့ တိုးမြှင့်ခဲ့သည်။ တက္ကသိုလ်အား တည်ထောင်ဖွင့်လှစ်ရခြင်း၏ ရည်ရွယ်ချက် ၅ ရပ်ရှိပြီး အဆိုပါ ရည်ရွယ်ချက်များတွင် ပြည်ထောင်စုတိုင်းရင်းသားလူငယ်များသည် ပညာရှာမှီးရင်း တိုင်းရင်းသားအချင်းချင်း ပိုမိုစည်းလုံးချစ်ခင်လျက် ပြည်ထောင်စုစိတ်ဓာတ်ခိုင်မြဲသည့် လူငယ်များဖြစ်လာစေရန်ဟူသော အချက် အပါအဝင်ဖြစ်ပါသည်။

တူညီသောတန်ဖိုးများကို မွေးဖွား

ဖွံ့ဖြိုးရေးတက္ကသိုလ်သည် ကချင်၊ ကယား၊ ကရင်၊ ချင်း၊ မွန်၊ ဗမာ၊ ရခိုင်၊ ရှမ်းဟူသော တိုင်းရင်းသား လူငယ်မောင်မယ်များအတွက် အဆင့်မြင့်ပညာများဆည်းပူးရာ ပြည်ထောင်စုကျောင်းတော်ကြီးဖြစ်သည်။ တိုင်းရင်းသား လူငယ်မောင်မယ်များ၏ နေထိုင်စားသောက်ရေး၊ ကျန်းမာရေး၊ လူမှုရေးမှစ၍ နိုင်ငံတော်က လိုလေသိမ်းမရှိ အခမဲ့တာဝန်ယူစောင့်ရှောက်ပေးထားပါသည်။ ကျောင်းအိပ်ကျောင်းစားဖြစ်ပြီး အိပ်ဆောင်တိုင်းတွင် တိုင်းရင်းသားပေါင်းစုံ စုစည်းနေထိုင်ကြရသဖြင့် နေထိုင်ရာအသိုင်းအဝိုင်းသည် ပြည်ထောင်စုလေးသဖွယ်ဖြစ်နေသည်။ အိပ်ဆောင်များအား တိုင်းရင်းသားမျိုးနွယ်စုနာမည်များ၊ တိုင်းရင်းသားများ၏ အထင်ကရနေရာများဖြင့် မှည့်ခေါ်ထားပါသည်။ ဖွံ့ဖြိုးရေးတက္ကသိုလ်၏ ထူးခြားချက်သည် Guardian စနစ်ဖြစ်သည်။ Senior အစ်မကြီးက မွန်တိုင်းရင်းသူဖြစ်ကောင်းဖြစ်မည်။ Junior ညီမငယ်က ကရင်တိုင်းရင်းသူ ဖြစ်ကောင်းဖြစ်မည်။ မတူညီသောဓလေ့၊ ဘာသာစကား၊ ရိုးရာယဉ်ကျေးမှုများမှ မောင်နှမအရင်း၊ ညီရင်းအစ်ကို သံယောဇဉ်မျိုးဖြင့် တူညီသောတန်ဖိုးများကို မွေးဖွားပေးနိုင်ခဲ့သည်။

ယင်းတန်ဖိုးများသည် ပြည်ထောင်စုစိတ်ဓာတ်၏ အခြေတည်ရာဖြစ်သည်။ Junior ညီငယ်ဖျားလျှင် Senior အစ်ကိုကြီး ညမအိပ်နိုင်တော့၊ Senior အစ်ကိုအလုပ်များလျှင် ဝိုင်းဝန်းကူညီပေးသူက Junior ညီငယ်ဖြစ်သည်။ အမုန်းတရားများမရှိ၊ နှိုင်းယှဉ်မှုများမရှိ၊ သံယောဇဉ်တရားများဖြင့် ခိုင်ကျည်ထားသော ပြည်ထောင်စုလေးတွင် သူတို့ ရှင်သန်ပျော်ရွှင်စွာ ပညာဆည်းပူးကြသည်။ သူတို့တစ်တွေအား နည်းပေး၊ လမ်းပြသွန်သင်ဆုံးမသူ ဆရာ ဆရာမများသည်လည်း တိုင်းရင်းသားမျိုးနွယ်စုပေါင်းစုံက သူတို့၏ Senior အစ်ကိုကြီး၊ အစ်မကြီးများပင်ဖြစ်သည်။

ဤကျောင်းတော်ကြီးတွင် တိုင်းရင်းသားအသီးသီး၏ ဘာသာစကား၊ ရိုးရာဓလေ့စရိုက်များအား သင်ကြားဖလှယ်ခွင့်ရရှိကြသည်။ မည်သည့်တိုင်းရင်းသား၊ တိုင်းရင်းသူဖြစ်စေ နှစ်သက်ရာတိုင်းရင်းသားဘာသာစကားကို သင်ယူနိုင်သည်။ တိုင်းရင်းသားရိုးရာဓလေ့စရိုက်များကို လေ့လာနိုင်သည်။ ရိုးရာဝတ်စုံများ လဲလှယ်ကာ ဓာတ်ပုံရိုက်ကြသည်။ ရိုးရာမုန့်များ တစ်လှည့်စီပြုလုပ်၍ မြိန်ရေရှက်ရေ စားကြသည်။ သူတို့တစ်တွေသည် ပြည်ထောင်စုသားများဖြစ်ကြ၍ ဂုဏ်ယူဝင့်ကြွားကြသည်။ မြန်မာနိုင်ငံသားဖြစ်၍ ဂုဏ်ယူဝင့်ကြွားကြသည်။ **“စည်းလုံးခြင်းသည်အင်အား”** ဟူသည် ဖွံ့ဖြိုးရေးတက္ကသိုလ်၏ ဆောင်ပုဒ်ဖြစ်သည်။ သံယောဇဉ်တရားက စည်းလုံးညီညွတ်ရေးအားကို အလိုအလျောက် ရရှိစေသည်။

ဤကျောင်းတော်ကြီးတွင် သင်ကြားရေးဘာသာရပ်ဌာန ၂၁ ဌာနဖြင့် သင်ကြားပို့ချမှုဆိုင်ရာ သင်ရိုးညွှန်းတမ်း ဘာသာရပ်များ၊ အခြေခံဘာသာရပ်များ၊ ဝိဇ္ဇာဘာသာရပ်များ၊ သိပ္ပံဘာသာရပ်များ၊ တွဲဖက်သင်ရိုးညွှန်းတမ်း ဘာသာရပ်များနှင့် အထူးတွဲဖက်သင်ရိုးညွှန်းတမ်းဘာသာရပ်များ သင်ကြားကြရသည်။ အထူးတွဲဖက် သင်ရိုးညွှန်းတမ်းဘာသာရပ်များတွင် မြန်မာ့လွတ်လပ်ရေးကြိုးပမ်းမှုသမိုင်းနှင့် စာရိတ္တပညာ၊ တိုင်းရင်းသားဘာသာစကားနှင့် ယဉ်ကျေးမှုဘာသာရပ်များ ပါဝင်သည်။ ပြည်ထောင်စုစိတ်ဓာတ် ရှင်သန်ထက်မြက်ရေး၊ တိုင်းရင်းသား စည်းလုံးညီညွတ်မှု ဘာသာရပ်များ ပါဝင်သည်။ သို့သော် စည်းလုံးညီညွတ်ရေးဟု အတင်းတိုက်တွန်း နေစရာမလို၊ နှစ်ကာလများစွာ အတူတူနေထိုင် ရှင်သန်ခဲ့ကြသော ဤကျောင်းတော်သူ ကျောင်းတော်သားများ၏ သံယောဇဉ်သည် ရေကိုသား၍ ကြားမထင်ကဲ့သို့ ရှိကြပါသည်။

ဖွံ့ဖြိုးရေးတက္ကသိုလ်၏ ကျောင်းသား ကျောင်းသူများအား နိုင်ငံတော်က စားဝတ်၊ နေရေး၊ ကျန်းမာရေးမှစ၍ အစစအရာရာ လိုလေသေးမရှိ ထောက်ပံ့ပေးထားပါသည်။ ဆန်၊ ဆီ၊ ဆား၊ ကုလားပဲ၊ ရိက္ခာစိုငွေများအပြင် ဝတ်စုံများအနေဖြင့် တိုက်ပုံ၊ ဆာဖာရီ၊ လည်ကတုံး၊ လုံချည်၊ ဘောင်းဘီ၊ ရင်ဖုံး၊ တီရှပ်၊ ဘောင်းဘီရှည်၊ လက်ဆွဲအိတ်၊ ညှပ်ဖိနပ်၊ ကင်းဘတ်(လက်ရှည်)ဖိနပ်၊ ခြေအိတ်၊ အိပ်ရာပစ္စည်းများ၊ စာရေးကိရိယာများ၊ လစဉ်မုန့်ဖိုးစသည်ဖြင့် ကျောင်းသား ကျောင်းသူများ လိုအပ်ချက်ကို ပြည့်မီစွာ ထောက်ပံ့ပေးထားပါသည်။

ထို့ပြင်သာမက ပြည်ထောင်စုသမ္မတမြန်မာနိုင်ငံတော် ယာယီသမ္မတ နိုင်ငံတော်လုံခြုံရေးနှင့် အေးချမ်းသာယာရေးကော်မရှင်ဥက္ကဋ္ဌ တပ်မတော်ကာကွယ်ရေးဦးစီးချုပ် ဗိုလ်ချုပ်မှူးကြီး မင်းအောင်လှိုင်က ကျောင်းသား ကျောင်းသူများ၏

စာမျက်နှာ ၇ သို့

❖ **ပြည်ထောင်စုကြီး၏ ပြည်ထောင်စုကျောင်းတော်ကြီးဖြစ်သော ပြည်ထောင်စုတိုင်းရင်းသားလူမျိုးများ ဖွံ့ဖြိုးရေးတက္ကသိုလ်(စစ်ကိုင်း) ကမွေးဖွားသန့်စင်ပေးလိုက်သော ကျောင်းဆင်းတိုင်းရင်းသား လူငယ်မောင်မယ်များသည် နိုင်ငံ့အကျိုး၊ တိုင်းရင်းသားပြည်သူလူထု၏ အကျိုးစီးပွားအတွက်ကျရာတာဝန်များကို ကျေပွန်စွာထမ်းဆောင်ရင်း၊ လူ့စွမ်းအားအရင်းအမြစ်များကို မွေးထုတ်ရင်း၊ ပြည်ထောင်စုကြီးကို ပြည်ထောင်စုဖွားတိုင်းရင်းသားတို့၏ လက်များဖြင့် ကာကွယ်စောင့်ရှောက်**

၂၀၂၅ ခုနှစ်၊ ပါတီစုံဒီမိုကရေစီ အထွေထွေရွေးကောက်ပွဲ

လွှတ်တော်အသီးသီးအတွက် ပါတီစုံဒီမိုကရေစီ အထွေထွေရွေးကောက်ပွဲ အပိုင်း(၁)ကို ၂၀၂၅ ခုနှစ် ဒီဇင်ဘာလ ၂၈ ရက်တွင် စတင်ကျင်းပမည်

ရွေးကောက်ပွဲကျင်းပရန်
၆၇
ရက်
သာ လိုတော့သည်။

မဲစာရင်းတစ်ခုမှ အခြားမဲစာရင်းတစ်ခုသို့ အမည်ပြောင်းရွှေ့လိုလျှင် ဆောင်ရွက်ရန်အချက်များ

- ❖ ဒေသတစ်ခုမှအခြားဒေသတစ်ခုသို့ ပြောင်းရွှေ့သည့်အခါ မဲစာရင်းတစ်ခုမှ အခြားမဲစာရင်းတစ်ခုသို့ အမည်ပြောင်းရွှေ့လိုလျှင် ၁၉၅၁ ခုနှစ် ပြည်ထောင်စုမြန်မာနိုင်ငံအတွင်း နေထိုင်သူများ မှတ်ပုံတင်ရေး နည်းဥပဒေ ၂၆ (၂) နှင့် နည်းဥပဒေ၂၇ (၁) တို့အရ ထုတ်ပေးသော ပုံစံ (၁၀) သို့မဟုတ် (၉၀/၁/နငသ) နှင့်အတူ လက်ရှိမဲဆန္ဒနယ်စာရင်း၌ မိမိအမည်ကို ပယ်ဖျက်ပေးရန် တောင်းဆိုလွှာပုံစံ (၄-က) ဖြင့် သက်ဆိုင်ရာ ရပ်/ကျေး ကော်မရှင်အဖွဲ့ခွဲမှတစ်ဆင့် မြို့နယ်ကော်မရှင်အဖွဲ့ခွဲသို့ တင်သွင်းဆောင်ရွက်ရန်၊
- ❖ ယင်းသို့ ဆောင်ရွက်ပြီးနောက် မိမိ၏အမည်ကို မဲစာရင်းမှပယ်ဖျက်ပြီးကြောင်း အထောက်အထားဖြစ်သည့် ပုံစံ (၄-ခ) ကို ယင်းရပ်/ကျေး ကော်မရှင်အဖွဲ့ခွဲမှ ရယူရမည်။ ထို့နောက် မိမိပြောင်းရွှေ့ရောက်ရှိသည့်နေရာ၏ အိမ်ထောင်စုလူဦးရေစာရင်းပုံစံ (၆၆/၆) နှင့် ပုံစံ (၄-ခ) တို့ ပူးတွဲ၍ တောင်းဆိုလွှာ ပုံစံ (၃) ကို ရွေးကောက်ပွဲ ကျင်းပမည့်နေ့မတိုင်မီ ရက်ပေါင်း ၆၀ ထက် နောက်မကျစေဘဲ မိမိပြောင်းရွှေ့နေထိုင်ရာ ရပ်/ကျေးကော်မရှင်အဖွဲ့ခွဲမှတစ်ဆင့် မြို့နယ်ကော်မရှင်အဖွဲ့ခွဲသို့ တင်သွင်းလျှောက်ထားရန်၊

သိမှတ်ဖွယ်ရာ ဗဟုသုတအဖြာဖြာ(၂၀၂၅) ထွက်ရှိ

နေပြည်တော် အောက်တိုဘာ ၂၁

ပြန်ကြားရေးနှင့် ပြည်သူ့ဆက်ဆံရေးဦးစီးဌာနက စီစဉ်ထုတ်ဝေသည့် **“သိမှတ်ဖွယ်ရာ ဗဟုသုတအဖြာဖြာ(၂၀၂၅)”** စာအုပ်သည် ပြည်သူများ အသိဉာဏ်ဗဟုသုတပြည့်စုံစေရန်၊ ပြန်တမ်းဝင်အရာရှိအဆင့် (စတင်ခန့်) စာမေးပွဲများနှင့် အခြားဝင်ခွင့်စာမေးပွဲများ ဖြေဆိုရာတွင် အထောက်အကူဖြစ်စေရန်၊ သိရှိလိုသည့် အချက်အလက်များကို တစုတစည်းတည်း ရှာဖွေလေ့လာဖတ်ရှုနိုင်စေရန် ရည်ရွယ်၍ ၂၀၀၈ ခုနှစ်မှစတင်ကာ နှစ်စဉ်ထုတ်ဝေခဲ့သောစာအုပ်ဖြစ်သည်။

ယခု ၂၀၂၅ ခုနှစ်ထုတ်စာအုပ်တွင် နိုင်ငံတော်စီမံအုပ်ချုပ်ရေးကောင်စီဥက္ကဋ္ဌ နိုင်ငံတော်ဝန်ကြီးချုပ် ဗိုလ်ချုပ်မှူးကြီး မင်းအောင်လှိုင်၏ မိန့်ခွန်းကောက်နုတ်ချက်များနှင့် သဝဏ်လွှာကောက်နုတ်ချက်များ၊ ၂၀၂၅ ပါတီစုံဒီမိုကရေစီအထွေထွေရွေးကောက်ပွဲ၊ မြန်မာနိုင်ငံတွင် ပြင်းထန်စွာ လှုပ်ခတ်ခဲ့သော မြေငလျင်ကြီးများ၊ နိုင်ငံတကာပဋိပက္ခဖြစ်ပွားမှုမှတ်တမ်းအကျဉ်း၊ မြန်မာ့ရေးရာနှင့် ပတ်သက်သည့် အချက်အလက်များ၊ နိုင်ငံတကာရေးရာ သိမှတ်ဖွယ်ရာများ၊ သံတမန်ရေးရာ

သိမှတ်ဖွယ်ရာများ၊ ကမ္ဘာ့အထွေထွေသိမှတ်ဖွယ်ရာများ၊ ကျန်းမာရေးဆိုင်ရာ သိမှတ်ဖွယ်ရာများနှင့် ပတ်သက်၍ နောက်ဆုံးအခြေအနေများကို ထည့်သွင်းဖြည့်စွက်ဖော်ပြထားသည်။

ထို့ပြင် နိုင်ငံ့ဝန်ထမ်းလျှောက်ထားခြင်းဆိုင်ရာ သိမှတ်ဖွယ်ရာ အချက်အလက်များနှင့် ကျန်းမာရေးဆိုင်ရာ သိမှတ်ဖွယ်ရာများလည်း ပါရှိသည့်အတွက် ဗဟုသုတရှာမှီးလိုသူများ၊ ဝင်ခွင့်စာမေးပွဲဖြေဆိုမည့်သူများ၊ ဆရာ ဆရာမများ၊ ကျောင်းသား ကျောင်းသူများ လက်ကိုင်ထားသင့်သည့် စာအုပ်ဖြစ်သည့်အပြင် အနာဂတ်နိုင်ငံတော်အတွက် လူချွန်လူကောင်းများ၊ ခေါင်းဆောင်ကောင်းများ၊ အသိပညာရှင်၊ အတတ်ပညာရှင်များ ပေါ်ထွန်းလာစေရေးအတွက် အထောက်အကူပြုမည့် စာအုပ်ဖြစ်သဖြင့် အိမ်တိုင်းရှိစာအုပ်စင်တိုင်းတွင် ဆောင်ထားသင့်သည့် စာအုပ်ဖြစ်သည်။

ယင်းစာအုပ်ကို ပြန်ကြားရေးနှင့်ပြည်သူ့ဆက်ဆံရေးဦးစီးဌာနက ၂၀၂၅ ခုနှစ်၊ အောက်တိုဘာလ၌ ဝူဖရီးစက္ကူဖြင့် ထုတ်ဝေပြီး နေပြည်တော်ရှိ ပြန်ကြားရေးနှင့်ပြည်သူ့ဆက်ဆံရေးဦးစီးဌာန၊ ထုတ်လုပ်ရေးဌာနခွဲ၊ ဖုန်း ၀၆၇-၃၄၁၂၃၇၁ နှင့် စာပေဗိမာန်အရောင်းဆိုင်တို့တွင်လည်းကောင်း၊ ရန်ကုန်မြို့ရှိ ပြန်ကြားရေးနှင့်ပြည်သူ့ဆက်ဆံရေး ဦးစီးဌာန၊ ထုတ်လုပ်ရေးဌာနခွဲ၊ အမှတ် (၂၂/၂၄) ပန်းဆိုးတန်းလမ်း(အောက်)၊ ကျောက်တံတားမြို့နယ်၊ ဖုန်း ၀၁-၈၃၈၄၈၁၃၊ ၀၁-၈၃၇၁၃၄၂၊ သတင်းနှင့်စာနယ်ဇင်းလုပ်ငန်း စာအုပ်အရောင်းဆိုင်နှင့် အမြို့မြို့အနယ်နယ်ရှိ ပြန်ကြားရေးနှင့်ပြည်သူ့ဆက်ဆံရေးဦးစီးဌာနရုံးများတွင် လည်းကောင်း ဝယ်ယူရရှိနိုင်ကြောင်း သိရှိရသည်။ **သတင်းစဉ်**

စာမျက်နှာ ၆ မှ

ကိုယ်ခန္ဓာဖွံ့ဖြိုး၊ ကြံ့ခိုင်ရေးအတွက် နေ့စဉ် ကြက်ဥ နှစ်လုံး၊ နွားနို့ ၂၀ ကျပ်သားအပြင် ဂျုံဖြင့် ပြုလုပ်ထားသော အစားအစာကို တစ်ပတ်လျှင် ငါးရက်နှုန်းဖြင့် ကျွေးမွေးရန် စီမံဆောင်ရွက်ပေးခဲ့ပါသည်။ နိုင်ငံတော်အကြီးအကဲ၏ စေတနာသည် ကြီးမားသကဲ့သို့ ဤကျောင်းသား ကျောင်းသူများအပေါ် နိုင်ငံတော်က မည်မျှအထိ မျှော်လင့်ချက်ကြီးမားကြောင်း ပေါ်လွင်စေပါသည်။ အဘယ်ကြောင့်နည်း။

ပြည်ထောင်စုစိတ်ဓာတ်ကို လေ့ကျင့်ပျိုးထောင်

အဘယ်ကြောင့်ဆိုသော် ပြည်ထောင်စုတိုင်းရင်းသားများအတွက် ပြည်ထောင်စုကျောင်းတော်ဖြစ်သောကြောင့်ဖြစ်သည်။ ပြည်ထောင်စုကျောင်းတော်တွင် ပြည်ထောင်စုကြီးအတွက် အသက်ဝိညာဉ်သဖွယ်အရေးကြီးသော ပြည်ထောင်စုစိတ်ဓာတ်ကို လေ့ကျင့်ပျိုးထောင်ပေးသောကြောင့်ဖြစ်သည်။ စာကိုသာမက စိတ်ကိုပါ သင်ကြားပေးသောကြောင့်ဖြစ်သည်။

ပြည်ထောင်စုတိုင်းရင်းသားလူမျိုးများ ဖွံ့ဖြိုးရေးတက္ကသိုလ်သည် စတင်ဖွင့်လှစ်ခဲ့သော ၁၉၆၄ ခုနှစ်မှစ၍ မဟာပညာရေးဘွဲ့ ၁၇၅ ဦး၊ မဟာဒဿနပညာရေးဘွဲ့ ၃၅ ဦး၊ ပညာရေးဘွဲ့ ၄၃၅၀၊ ဆရာအတတ်ပညာဒီပလိုမာ ၉၃၂ ဦး၊ အလယ်တန်းဆရာအတတ်ပညာဒီပလိုမာ ၉၅၆ ဦး၊ မူလတန်းဆရာအတတ်သင် ၇၁၆၂ ဦး၊ အထူးမူလတန်းဆရာအတတ်သင်တန်း ၄၆၁ ဦး၊ ပညာရေးဘွဲ့ပေါင်းကူးသင်တန်း ၄၄၃ ဦး စုစုပေါင်း ၁၄၅၁၄ ဦးအား မွေးထုတ်ပေးနိုင်ခဲ့ပြီးဖြစ်သည်။ ဆရာ၊ ဆရာမများအဖြစ်သာမက ဆရာဝန်၊ အင်ဂျင်နီယာ၊ ကွန်ပျူတာကျွမ်းကျင်ပညာရှင်များ၊ သူနာပြုဆရာ ဆရာမများ၊ ဌာနဆိုင်ရာအကြီးအကဲများလည်း ပေါ်ထွက်ခဲ့ပြီးဖြစ်သည်။ ပြည်ထောင်စုကြီး၏ အရည်အသွေးမြင့်မားသော လူ့စွမ်းအားအရင်းအမြစ်များပင်ဖြစ်သည်။

ဤဖွံ့ဖြိုးရေးတက္ကသိုလ်ကျောင်းဆင်းများက ကျောင်းသားဟောင်းများအသင်းဟူ၍ ဖွဲ့စည်းထားရှိသည်။ ကျောင်းသားဟောင်းများက သူတို့အား မွေးဖွားရှင်သန်စေခဲ့သော ကျောင်းတော်ကြီးကို နှစ်စဉ်နှစ်တိုင်း အလွမ်းပြေလာကြည့်သည်။ သူတို့စိုက်ပျိုးခဲ့သော သစ်ပင်ကြီးများအောက် အရိပ်ခိုကြသည်။ ရောက်ရှိလာကြသော တိုင်းရင်းသား တိုင်းရင်းသူ ကျောင်းသားဟောင်းကြီးများ အချင်းချင်းလက်တွဲ၍ ဓာတ်ပုံရိုက်ကြသည်မှာ အလွန်လှပကြည်နူးဖွယ်ရာ မြင်ကွင်းဖြစ်သည်။

သူတို့တစ်တွေသည် သူတို့ချစ်သော ပြည်ထောင်စုကျောင်းတော်ကြီးကို ပြန်လည်စောင့်ရှောက်ကြသည်။ တစ်နည်းအားဖြင့် သူတို့ချစ်သော ပြည်ထောင်စုကြီးကို လက်ချင်းချိတ် ကာကွယ်စောင့်ရှောက်ရင်း မျိုးဆက်သစ်များကို လက်ဆင့်ကမ်းအမွေပေးကြသည်။ သူတို့တစ်တွေ၏ လက်ဆင့်ကမ်းအမွေများကို သယ်ဆောင်ရင်း ပညာရေးဘွဲ့ ၅ နှစ်သင်တန်း အမှတ်စဉ်(၇)မှ ကျောင်းသား ကျောင်းသူ ၁၈၄ ဦးသည်လည်း သူတို့ကဲ့သို့ပင် နိုင်ငံတော်၏ တာဝန်ကို ကျရာကဏ္ဍအသီးသီးတွင် ထမ်းဆောင်ရင်း ပြည်ထောင်စုကြီးကို ကာကွယ်စောင့်ရှောက်ကြပါတော့မည်။

ကိုယ်စွမ်းရှိသမျှ ပူးပေါင်းဆောင်ရွက်

ပြည်ထောင်စုသမ္မတမြန်မာနိုင်ငံတော် ယာယီသမ္မတ နိုင်ငံတော်လုံခြုံရေးနှင့် အေးချမ်းသာယာရေးကော်မရှင်ဥက္ကဋ္ဌ၊ တပ်မတော်ကာကွယ်ရေးဦးစီးချုပ် ဗိုလ်ချုပ်မှူးကြီး မင်းအောင်လှိုင်ထံမှ ပြည်ထောင်စုတိုင်းရင်းသားလူမျိုးများ ဖွံ့ဖြိုးရေးတက္ကသိုလ် (စစ်ကိုင်း) ပညာရေးဘွဲ့ ၅ နှစ်သင်တန်း အမှတ်စဉ်(၇) သင်တန်းဆင်း ကျောင်းသား ကျောင်းသူများ၏ ဩဝါဒခံယူပွဲတွင် ကျောင်းသား ကျောင်းသူများကိုယ်စား ကရင်တိုင်းရင်းသား ကျောင်းသားတစ်ဦးက ဂါရဝပြုတင်ပြခဲ့ပါသည်-

- သားတို့အနေနဲ့ ပြည်ထောင်စုကြီး မပြိုကွဲရေး၊ တိုင်းရင်းသားစည်းလုံးညီညွတ်မှု မပြိုကွဲရေး၊ အချုပ်အခြာအာဏာတည်တံ့ခိုင်မြဲရေးအတွက် နိုင်ငံတော်ကာကွယ်ရေးကဏ္ဍတွေမှာ ပူးပေါင်းပါဝင် ဆောင်ရွက်သွားပါမယ်။
- သားတို့အနေနဲ့ နိုင်ငံ့သားကောင်းများပီသစွာဖြင့် နိုင်ငံတော်ဖွံ့ဖြိုးတိုးတက်ရေးအတွက် အရေးပါတဲ့ ငြိမ်းချမ်းရေးလုပ်ငန်းစဉ်တွေမှာ တတ်စွမ်းသလောက် ပါဝင်ဆောင်ရွက်သွားပါမယ်။
- တာဝန်ကျရာဒေသတွေမှာ ပြည်ထောင်စုတိုင်းရင်းသားလူမျိုးများ ဖွံ့ဖြိုးရေးတက္ကသိုလ် ကျောင်းဆင်းများပီသစွာ ပြည်ထောင်စုစိတ်ဓာတ်ထွန်းကား ပြန့်ပွားရေးနဲ့ တိုင်းရင်းသား စည်းလုံးညီညွတ်ရေးကို ကိုယ်စွမ်းဉာဏ်စွမ်းရှိသမျှ ကြိုးပမ်းဆောင်ရွက်သွားပါမယ်။
- မကြာခင်ကာလမှာ ကျင်းပပြုလုပ်မယ့် ရွေးကောက်ပွဲကို အောင်မြင်စွာကျင်းပနိုင်ရေးအတွက် ဆောင်ရွက်ရမယ့် လုပ်ငန်းစဉ်တွေမှာ သားတို့အနေနဲ့ ကိုယ်စွမ်းရှိသမျှ ပူးပေါင်းဆောင်ရွက်သွားမယ်လို့ ကတိပြုပါတယ်ခင်ဗျာ။

အမိနိုင်ငံတော်ကြီးအတွက် မျိုးဆက်သစ်တိုင်းရင်းသားလူငယ်များ၏ အားရကျေနပ်စရာ ကတိကဝတ်များဖြစ်သည်။

မည်သို့ပင်ဖြစ်စေ ပြည်ထောင်စုကြီး၏ ပြည်ထောင်စု ကျောင်းတော်ကြီးဖြစ်သော ပြည်ထောင်စု တိုင်းရင်းသားလူမျိုးများဖွံ့ဖြိုးရေးတက္ကသိုလ်(စစ်ကိုင်း)က မွေးဖွားသန့်စင်ပေးလိုက်သော ကျောင်းဆင်းတိုင်းရင်းသား လူငယ်မောင်မယ်များသည် နိုင်ငံ့အကျိုး၊ တိုင်းရင်းသားပြည်သူလူထု၏ အကျိုးစီးပွားအတွက် ကျရာတာဝန်များကို ကျေပွန်စွာထမ်းဆောင်ရင်း၊ လူ့စွမ်းအားအရင်းအမြစ်များကို မွေးထုတ်ရင်း၊ ပြည်ထောင်စုကြီးကို ပြည်ထောင်စုဖွားတိုင်းရင်းသားတို့၏ လက်များဖြင့် ကာကွယ်စောင့်ရှောက်ကြမည့် ပုံရိပ်များကို မြင်ယောင်လျက် ပြည်ထောင်စုတိုင်းရင်းသားလူမျိုးများဖွံ့ဖြိုးရေးတက္ကသိုလ်ကျောင်းဆင်း ကျောင်းသား ကျောင်းသူများအား ဂုဏ်ပြုရေးသားလိုက်ရပါသည်။ ။

ပြည်ထောင်စုဝန်ကြီး ဦးသန်းဆွေ ကာတာသံရုံးယာယီတာဝန်ခံ ဒေါက်တာ ရာရှစ်အက်ဘ်ဒူလာ အမ်အေအယ်လ်ကူဝါရီ အား လက်ခံတွေ့ဆုံ

နှစ်နိုင်ငံအကြား ဆက်ဆံရေးနှင့် ပူးပေါင်းဆောင်ရွက်မှု၊ ရင်းနှီးမြှုပ်နှံမှုနှင့် အခြားကဏ္ဍများ၌ ပူးပေါင်းဆောင်ရွက်မှုတိုးမြှင့်ရန်ကိစ္စများ ဆွေးနွေး

နေပြည်တော် အောက်တိုဘာ ၂၁

နိုင်ငံခြားရေးဝန်ကြီးဌာန ပြည်ထောင်စုဝန်ကြီး ဦးသန်းဆွေသည် တာဝန်ထမ်းဆောင်မှု ကာလပြီးဆုံး၍ မြန်မာနိုင်ငံမှ ပြန်လည်ထွက်ခွာတော့မည့် ကာတာသံရုံးယာယီတာဝန်ခံ ဒေါက်တာ ရာရှစ်အက်ဘ်ဒူလာ အမ်အေအယ်လ်ကူဝါရီအား ယနေ့ ညနေ ၃ နာရီတွင် နေပြည်တော်ရှိ နိုင်ငံခြားရေးဝန်ကြီးဌာန၌ လက်ခံတွေ့ဆုံသည်။

တွေ့ဆုံစဉ် မြန်မာ-ကာတာ နှစ်နိုင်ငံအကြား ဆက်ဆံရေးနှင့် ပူးပေါင်းဆောင်ရွက်မှု တိုးမြှင့်ရန်ကိစ္စရပ်များ၊ နှစ်နိုင်ငံအကြား လက်မှတ်ရေးထိုးရန်ရှိသည့် သဘောတူစာချုပ်များနှင့် ပတ်သက်၍ ဆွေးနွေးညှိနှိုင်းရန်ကိစ္စများ၊ ရင်းနှီးမြှုပ်နှံမှုနှင့် အခြားကဏ္ဍများတွင် ပူးပေါင်းဆောင်ရွက်မှု တိုးမြှင့်ရန်ကိစ္စများနှင့် စပ်လျဉ်း၍ ရင်းနှီးပွင့်လင်းစွာ အမြင်ချင်းဖလှယ် ဆွေးနွေးခဲ့ကြကြောင်း သိရသည်။

သတင်းစဉ်

သီးနှံမျိုးမွေးမြူရေးဆိုင်ရာ မွမ်းမံသင်တန်းနှင့် လုပ်ငန်းခွင်အကြို ထွန်စက်နှင့် လယ်ယာသုံးစက်ကိရိယာများ ထိန်းသိမ်းမောင်းနှင်နည်း သင်တန်းဆင်း

နေပြည်တော် အောက်တိုဘာ ၂၁

စိုက်ပျိုးရေးတက္ကသိုလ်နှင့် စိုက်ပျိုးရေးသုတေသန ဦးစီးဌာနတို့ ပူးပေါင်း ဖွင့်လှစ်သော သီးနှံမျိုးမွေးမြူရေးဆိုင်ရာ မွမ်းမံသင်တန်း ဖွင့်ပွဲအခမ်းအနားကို ယနေ့နံနက်ပိုင်းက ရေဆင်းစိုက်ပျိုးရေးတက္ကသိုလ် စဝေးခန်းမ၌ ကျင်းပသည်။

အခမ်းအနားသို့ စိုက်ပျိုးရေး၊ မွေးမြူရေးနှင့် ဆည်မြောင်းဝန်ကြီးဌာန ဒုတိယဝန်ကြီး ဒေါက်တာတင်ထွဋ်၊ စိုက်ပျိုးရေးတက္ကသိုလ်နှင့် စိုက်ပျိုးရေးသုတေသနဦးစီးဌာနတို့မှ တာဝန်ရှိသူများ၊ဘွဲ့လွန်သင်တန်းသားများ တက်ရောက်ကြသည်။

ဦးစွာ ဒုတိယဝန်ကြီးက စိုက်ပျိုးရေးကဏ္ဍ ဖွံ့ဖြိုးတိုးတက်ရေးအတွက် အရေးပါသည့် သီးနှံမျိုးများ သုတေသနပြုပြီး ထုတ်လုပ်နိုင်ရန် သီးနှံမျိုးမွေးမြူသူ သုတေသီပညာရှင်များ၏ အခန်းကဏ္ဍ မြှင့်တင်နိုင်ရေးနှင့် ပညာရှင် လူသားအရင်းအမြစ်များ ဖွံ့ဖြိုးတိုးတက်ရေးကို စဉ်ဆက်မပြတ် ဖြည့်ဆည်းပေးရန် အရေးကြီးကြောင်း၊ သီးနှံမျိုးမွေးသူများကို စွမ်းဆောင်ရည်မြှင့်တင်ရာတွင် သီအိုရီသဘောတရားအပိုင်းသည် အရေးကြီးသကဲ့သို့ ပညာရှင်များအတွက် လက်တွေ့အပိုင်းနှင့် အတွေ့အကြုံသည်လည်း များစွာအရေးကြီးသည့်အတွက် စဉ်ဆက်မပြတ် စူးစမ်းလေ့လာခြင်းနှင့် မျိုးဆက်သစ်များအား နည်းပညာအတွေ့အကြုံများ လက်ဆင့်ကမ်းပေးခြင်းကို ကြိုးပမ်းဆောင်ရွက်သွားကြစေလိုကြောင်း ပြောကြားပြီး သင်တန်း၏ ပထမအချိန်အဖြစ် သီးနှံမျိုးမွေးခြင်း လုပ်ငန်းများ၏ အရေးပါပုံနှင့် အခြေခံသဘောတရားများကို ဒုတိယဝန်ကြီးက ပို့ချသည်။

အလားတူ စိုက်ပျိုးရေးတက္ကသိုလ်နှင့် စက်မှုလယ်ယာဦးစီးဌာနတို့ ပူးပေါင်းဖွင့်လှစ်သော ၂၀၂၅-၂၀၂၆ ပညာသင်နှစ် နောက်ဆုံးနှစ် ကျောင်းသားကျောင်းသူများ လုပ်ငန်းခွင်အကြို ထွန်စက်နှင့် လယ်ယာသုံးစက်ကိရိယာများ ထိန်းသိမ်းမောင်းနှင်နည်း ပညာပေးသင်တန်းဆင်းပွဲကို ဆက်လက်ကျင်းပရာ ဒုတိယဝန်ကြီးက သင်တန်းဆင်း အမှာစကားပြောကြားပြီး စက်မှုလယ်ယာဦးစီးဌာန ညွှန်ကြားရေးမှူးချုပ် ဦးကျော်ထွန်းအေးနှင့် စိုက်ပျိုးရေးတက္ကသိုလ် ဒုတိယပါမောက္ခချုပ် ဒေါက်တာ တင်အေးအေးနိုင်တို့က သင်တန်းဆင်း လက်မှတ်များ ပေးအပ်ခဲ့ကြကြောင်း သိရသည်။

သတင်းစဉ်

ခုခံကျ/ကာလသားရောဂါတိုက်ဖျက်ရေး စီမံချက်လုပ်ငန်းများ ဆန်းစစ်သုံးသပ်ခြင်းမှ တွေ့ရှိချက်များနှင့် ပတ်သက်၍ ညှိနှိုင်းဆွေးနွေး

နေပြည်တော် အောက်တိုဘာ ၂၁

ခုခံကျ/ကာလသားရောဂါတိုက်ဖျက်ရေးစီမံချက်လုပ်ငန်းများအား ဆန်းစစ်သုံးသပ်ခြင်းမှ တွေ့ရှိချက်များနှင့် ပတ်သက်၍ ညှိနှိုင်းဆွေးနွေးပွဲကို ယနေ့နံနက် ၉ နာရီခွဲတွင် ကျန်းမာရေးဝန်ကြီးဌာန ရုံးအမှတ်(၄)၌ ကျင်းပသည်။

ဦးစွာ ကျန်းမာရေးဝန်ကြီးဌာန ဒုတိယဝန်ကြီး ပါမောက္ခဒေါက်တာအေးထွန်းက အိပ်ချ်အိုင်ဗွီ ကပ်ရောဂါသည် မြန်မာနိုင်ငံတွင်သာမက ကမ္ဘာတစ်ဝန်းလုံးတွင်ပါ ဖြစ်ပွားလျက်ရှိကြောင်း၊ ကူးစက်ဖြစ်ပွားမှုနှုန်းသည် နိုင်ငံတစ်ခုနှင့်တစ်ခု မတူညီကြောင်း၊ မြန်မာနိုင်ငံတစ်ဝန်းတွင် အိပ်ချ်အိုင်ဗွီကူးစက်မှုနှုန်း ကျဆင်းလာသော်လည်း ဦးတည်အုပ်စု ဝင်များတွင် Concentrated Epidemic အနေနှင့် ဆက်လက်ကူးစက်လျက်ရှိပါကြောင်း၊ အိပ်ချ်အိုင်ဗွီကူးစက်မှုနှင့် ကူးစက်ခံရသော ဦးတည်အုပ်စုများမှာ တိုင်းဒေသကြီးနှင့် ပြည်နယ်အလိုက် ကွာခြားလျက်ရှိကြောင်း။

ကျန်းမာရေးဝန်ကြီးဌာနအနေနှင့် အိပ်ချ်အိုင်ဗွီ/အေအိုင်ဒီအက်စ်ရောဂါကို ဦးစားပေး ပြည်သူ့ကျန်းမာရေးပြဿနာတစ်ရပ်အဖြစ် သတ်မှတ်ဆောင်ရွက်လျက်ရှိပါကြောင်း၊ နိုင်ငံတော်မှ အိပ်ချ်အိုင်ဗွီပိုးရှိလူနာများအား ကုသပေးလျက်ရှိသော အေအာတီဆေးနှင့် ဆေးပစ္စည်းများ ဝယ်ယူရန် နှစ်စဉ်ဘဏ္ဍာငွေများ တိုးမြှင့်ချထားပေးလျက်ရှိရာ ၂၀၂၄-၂၀၂၅ ဘဏ္ဍာနှစ်အတွက် ငွေကျပ် သန်း ၃၃၆၀၀ နှင့် ၂၀၂၅-၂၀၂၆ ဘဏ္ဍာနှစ်အတွက် ငွေကျပ် သန်း ၆၀၀၀၀ ကို တိုးမြှင့်ထောက်ပံ့ပေးထားပါကြောင်း။

ယခုဆောင်ရွက်သည့် မြန်မာနိုင်ငံ၏ အိပ်ချ်အိုင်ဗွီပိုး ကူးစက်ဖြစ်ပွားမှုအခြေအနေနှင့် အိပ်ချ်အိုင်ဗွီ/အေအိုင်ဒီအက်စ်ရောဂါ ကာကွယ်ကုသရေးလုပ်ငန်းများအား ဆန်းစစ်သုံးသပ်ခြင်းမှ တွေ့ရှိချက်များနှင့် အကြံပြုချက်များသည် ခုခံအားကျဆင်းမှုကူးစက်ရောဂါဆိုင်ရာ အမျိုးသားမဟာဗျူဟာစီမံကိန်း (၂၀၂၇-၂၀၃၀) ရေးဆွဲရာတွင် အထောက်အကူပြုမည်ဖြစ်ပါကြောင်း၊ ထို့ပြင် အိပ်ချ်အိုင်ဗွီ/ အေအိုင်ဒီအက်စ်ရောဂါ ကာကွယ်ကုသရေးလုပ်ငန်းများ ပိုမိုတိုးတက်ဆောင်ရွက်နိုင်ပြီး ရလဒ်ကောင်းများ ရရှိစေမည်ဖြစ်သည့်အပြင် လုပ်ငန်းများဆောင်ရွက်ရာတွင် ပြည်တွင်းနှင့်ပြည်ပ အရင်းအမြစ်များကို အကျိုးရှိစွာ အသုံးပြုရာတွင်လည်း အထောက်အကူပြုမည်ဖြစ်ပါကြောင်း ပြောကြားသည်။

ထို့နောက် ခုခံကျ/ ကာလသားရောဂါ တိုက်ဖျက်ရေးစီမံချက်လုပ်ငန်းများအား ဆန်းစစ်သုံးသပ်ရာတွင် ပါဝင်ခဲ့သည့်အဖွဲ့များက တွေ့ရှိချက်များနှင့် အကြံပြုချက်များကို တင်ပြဆွေးနွေးသည်။

အဆိုပါအစည်းအဝေးသို့ ကျန်းမာရေးဝန်ကြီးဌာန ဒုတိယအမြဲတမ်းအတွင်းဝန်၊ ဒုတိယညွှန်ကြားရေးမှူးချုပ်နှင့် ညွှန်ကြားရေးမှူးများ၊ ခုခံကျ/ကာလသားရောဂါ တိုက်ဖျက်ရေးစီမံချက်မှ တာဝန်ရှိသူများ၊ လုပ်ငန်းဆန်းစစ်သုံးသပ်ရာတွင် ပါဝင်ခဲ့သည့် ပြည်တွင်း ပြည်ပကျွမ်းကျင်ပညာရှင်များ၊ ကမ္ဘာ့ကျန်းမာရေးအဖွဲ့(WHO)၊ ဒေသဆိုင်ရာအဖွဲ့ရုံး၊ မြန်မာနိုင်ငံအခြေစိုက် ကမ္ဘာ့ကျန်းမာရေးအဖွဲ့(WHO)၊ မြန်မာနိုင်ငံအခြေစိုက် အိပ်ချ်အိုင်ဗွီ /အေအိုင်ဒီအက်စ်ဆိုင်ရာ ကုလသမဂ္ဂ၏ ပူးတွဲအစီအစဉ်(UNAIDS) အဖွဲ့နှင့် တာဝန်ရှိသူများ တက်ရောက်ခဲ့ကြကြောင်း သိရသည်။

သတင်းစဉ်

ဝေါမြို့နယ်၌ မြန်မာအီလက်ထရောနစ်မဲပေးစက်ဆိုင်ရာ အသိပညာပေး

ဝေါ အောက်တိုဘာ ၂၁

ဝေါမြို့နယ်၌ မြန်မာအီလက်ထရောနစ်မဲပေးစက် (MEVM) ဆိုင်ရာ အသိပညာပေးခြင်းနှင့် လက်တွေ့စမ်းသပ်မဲပေးခြင်း အခမ်းအနားကို ယနေ့ မြို့နယ်ထွေထွေအုပ်ချုပ်ရေးဦးစီးဌာန အစည်းအဝေးခန်းမ၌ ကျင်းပသည်။

ဦးစွာ မြို့နယ်စီမံခန့်ခွဲရေးနှင့်အုပ်ချုပ်ရေးကော်မတီဥက္ကဋ္ဌ ဦးသက်လွင်က အမှာစကားပြောကြားပြီး မဲဆန္ဒရှင်များအား မြန်မာအီလက်ထရောနစ်မဲပေးစက်ဖြင့် သုံးစွဲပုံအဆင့်ဆင့်ကို ရှင်းလင်းပြောကြားသည်။

ထို့နောက် တက်ရောက်လာကြသည့် မြို့နယ်အဆင့်ဌာနဆိုင်ရာများ၊ ပါတီများမှ ပါတီဝင်များနှင့် ဝေါမြို့နယ်အတွင်းရှိ အိမ်ထောင်စုဝင်များက မြန်မာအီလက်ထရောနစ်မဲပေးစက်ဖြင့် ကိုယ်တိုင်လက်တွေ့စမ်းသပ်မဲပေးခြင်းများ လက်တွေ့ဆောင်ရွက်ကြပြီး သိရှိလိုသည်များ အပြန်အလှန် မေးမြန်းဆွေးနွေးခဲ့ကြကြောင်း သိရသည်။

မြို့နယ်

(ပြန်/ဆက်)

ရှေ့နေရှေ့ရပ်များအကြား ဥပဒေရေးရာ စကားဝိုင်း ကျင်းပ

နေပြည်တော် အောက်တိုဘာ ၂၁

"ရှေ့နေရှေ့ရပ်များအကြား ဥပဒေရေးရာစကားဝိုင်း-၁" ဆွေးနွေးပွဲကို ယနေ့မွန်းလွဲပိုင်းတွင် နေပြည်တော်ရှိဥပဒေရေးရာဝန်ကြီးဌာန မြေညီထပ်အစည်းအဝေးခန်းမ၌ ကျင်းပသည်။

စကားဝိုင်းဆွေးနွေးပွဲတွင် ဥပဒေရေးရာဝန်ကြီးဌာန ပြည်ထောင်စုဝန်ကြီးနှင့် ပြည်ထောင်စုရှေ့နေချုပ်၊ တရားလွှတ်တော်ရှေ့နေများ ကောင်စီဥက္ကဋ္ဌ ဒေါက်တာသီတာဦးက ယခုစကားဝိုင်းကို တရားဥပဒေစိုးမိုးရေးနှင့် တရားမျှတမှု ဖွံ့ဖြိုးတိုးတက်ရေးလုပ်ငန်းများတွင် အထောက်အကူဖြစ်စေရန်၊ အမှုလိုက်ပါဆောင်ရွက်ရာ၌ သိသင့်သိထိုက်သည့် ဥပဒေရေးရာ ကိစ္စများကို ပိုမိုနှံ့စပ်နားလည်စေရန်၊ ရှေ့နေရှေ့ရပ်များ၏ကျင့်ဝတ်သိက္ခာများ၊ တာဝန်များနှင့် အခွင့်အရေးများကို ပိုမိုသိရှိပြီး အရည်အချင်းပြည့်ဝသော ရှေ့နေရှေ့ရပ်များဖြစ်စေရန် ရည်ရွယ်ဆောင်ရွက်ခြင်း ဖြစ်ပါကြောင်း။

တက်ရောက်သူ တရားလွှတ်တော်ရှေ့နေများအနေဖြင့် ယခုစကားဝိုင်းတွင် လေ့လာခွင့်ရသည့် ပညာရပ်များကို လက်တွေ့လုပ်ငန်းခွင်နယ်ပယ်၌ အကျိုးရှိစွာ အသုံးချစေလိုကြောင်း၊ တရားဥပဒေစိုးမိုးရေးကိစ္စရပ်များတွင် တစ်ဖက်တစ်လမ်းမှ ပါဝင်ကူညီဆောင်ရွက်စေလိုကြောင်း ပြောကြားသည်။

စကားဝိုင်းဆွေးနွေးပွဲတွင် တရားလွှတ်တော်ရှေ့နေကြီးများက တရားမ တရားစီရင်ရေးနှင့် ရှေ့နေရှေ့ရပ်အခန်းကဏ္ဍ၊ ရှေ့နေကောင်းတစ်ယောက်၊ ရှေ့နေရှေ့ရပ်များ၏ ကျင့်ဝတ်သိက္ခာများ၊ တာဝန်များနှင့် အခွင့်အရေးများ၊ ရှေ့နေရှေ့ရပ်များ၏ တရားရုံးကျင့်စဉ်များနှင့် လျှောက်လဲချက်ကောင်းတစ်ခုစသည့် အကြောင်းအရာများကို ဆွေးနွေးကြသည်။

အဆိုပါစကားဝိုင်းဆွေးနွေးပွဲသို့ တရားလွှတ်တော်ရှေ့နေများကောင်စီဒုတိယဥက္ကဋ္ဌ ပြည်ထောင်စုတရားလွှတ်တော်ချုပ် တရားသူကြီး ဦးမျိုးတင့်၊ တရားလွှတ်တော်ရှေ့နေများ ကောင်စီအဖွဲ့ဝင် ဒုတိယဝန်ကြီးနှင့် ဒုတိယရှေ့နေချုပ် ဒေါက်တာထိန်လင်းဦး၊ တရားလွှတ်တော်ရှေ့နေများ ကောင်စီအဖွဲ့ဝင်များနှင့် တာဝန်ရှိသူများ တက်ရောက်ကြကြောင်း သိရသည်။

သတင်းစဉ်

နှစ်(၇၀)ပြည့် ကရင်ပြည်နယ်နေ့ကို ကြိုဆိုဂုဏ်ပြုသောအားဖြင့် နောင်ပလိန်ကျေးရွာအုပ်စု သုတပညာစာကြည့်တိုက်သစ်ဖွင့်လှစ်

ဘားအံ အောက်တိုဘာ ၂၁

နိုဝင်ဘာ ၇ ရက်တွင် ကျရောက်မည့် နှစ်(၇၀)ပြည့် ကရင်ပြည်နယ်နေ့ကို ကြိုဆိုဂုဏ်ပြုသောအားဖြင့် ဘားအံမြို့နယ် နောင်ပလိန်ကျေးရွာအုပ်စု သုတပညာစာကြည့်တိုက်သစ်ဖွင့်ပွဲကို ယနေ့နံနက်ပိုင်းက အဆိုပါ စာကြည့်တိုက်သစ် တည်နေရာ၌ ကျင်းပသည်။

ဦးစွာ ပြည်နယ်ဝန်ကြီးချုပ် ဦးစောမြင့်ဦး၊ ပြည်နယ်တရားလွှတ်တော် တရားသူကြီးချုပ် ဦးညွန့်လင်း၊ ပြည်နယ်အစိုးရအဖွဲ့ဝင်များက စာကြည့်တိုက်အဆောက်အအုံကို ဖဲကြိုးဖြတ်ဖွင့်လှစ်ပေးကြသည်။

အဆိုပါ စာကြည့်တိုက်အဆောက်အအုံကိုပြည်နယ်အစိုးရအဖွဲ့၏ မတည်ငွေကျပ်သိန်း ၂၀၀၊ ပြည်သူလူထုထည့်ဝင်ငွေကျပ် ၆၈၁၅၈၀၀ ဖြင့် ဆောက်လုပ်ခဲ့ခြင်းဖြစ်ကြောင်း သိရသည်။

ထို့နောက် ပြည်နယ်ဝန်ကြီးချုပ်နှင့် တက်ရောက်လာသူများက စာကြည့်တိုက်အတွင်း သုတ၊ ရသ စာအုပ်စာစောင်များ စုဆောင်းထားရှိမှု၊ ဒေသခံပြည်သူများ စာအုပ်စာပေ လာရောက်လေ့လာဖတ်ရှုနေမှုတို့ကို ကြည့်ရှုအားပေးသည်။

ဆက်လက်၍ အခမ်းအနားဒုတိယပိုင်းကို ကျင်းပရာ ပြည်နယ်ဝန်ကြီးချုပ်က ၂၀၂၅-၂၀၂၆ ဘဏ္ဍာနှစ်တွင် ပြည်နယ်အစိုးရအဖွဲ့မတည်ငွေဖြင့် စာကြည့်တိုက်ငါးတိုက်ကို ဆောက်လုပ်သွားမည်ဖြစ်ရာ ယခုဖွင့်လှစ်သည့် စာကြည့်တိုက်သည် ဒုတိယမြောက်ဖွင့်လှစ်သည့် စာကြည့်တိုက်ဖြစ်ကြောင်း၊ စာကြည့်တိုက်မှ စာအုပ်စာပေများကို ဖတ်ရှုလေ့လာပြီး ဘဝတိုးတက် အောင်မြင်အောင်၊ စာဖတ်သည့် အလေ့အထများ စွဲမြဲလာအောင် တိုက်တွန်းပေးကြစေလိုကြောင်းပြောကြားသည်။

ထို့နောက် စေတနာရှင်အလှူရှင်များက စာကြည့်တိုက်ဖွံ့ဖြိုးရေးအတွက် ငွေပဒေသာပင်များ ပေးအပ်လှူဒါန်းကြပြီး ပြန်ကြားရေးနှင့် ပြည်သူ့ဆက်ဆံရေးဦးစီးဌာနနှင့် ကရင်ပြည်နယ်စာကြည့်တိုက်များ ဖောင်ဒေးရှင်းတို့က သုတ၊ ရသ စာအုပ်စာစောင်ပေါင်း ၁၅၀ ကို ပေးအပ်လှူဒါန်းကာ ဘားအံခရိုင် အုပ်ချုပ်ရေးမှူးက သုတပညာစာကြည့်တိုက် အဆောက်အအုံနှင့် ပတ်သက်သည့် စာရွက်စာတမ်း စာအုပ်စာစောင်နှင့် ပရိဘောဂများကို စာကြည့်တိုက် ကော်မတီထံ လွှဲပြောင်းပေးအပ်သည်။

ယမန်နေ့ကလည်း ၂၀၂၅ ခုနှစ် ဘားအံမြို့နယ် စီမံခန့်ခွဲရေးနှင့် အုပ်ချုပ်ရေးကော်မတီဥက္ကဋ္ဌဖလား အသက် ၂၅ နှစ်အောက် အမျိုးသားဘောလုံးပြိုင်ပွဲ ဖွင့်ပွဲကို ဘားအံမြို့ လှာကမြင်ကွက်သစ် ဖွဲ့ကပင်အားကစားကွင်း၌ ကျင်းပရာ ပြည်နယ်ဝန်ကြီးချုပ်နှင့် တာဝန်ရှိသူများ တက်ရောက်ကြည့်ရှုအားပေးပြီး အဖွင့်ပွဲစဉ်အဖြစ် ရပ်ကွက် (၃+၆) အသင်းနှင့် ခလောက်နို့အသင်းတို့ ယှဉ်ပြိုင်ကစားရာ ရပ်ကွက် (၃+၆)အသင်းက သုံးဂိုး-ဂိုးမရှိဖြင့် အနိုင်ရရှိခဲ့ကြောင်း သိရသည်။

စောမျိုးမင်းသိန်း(ပြန်/ဆက်)

သံအမတ်ကြီး ဦးစိန်ဦး ဘရူနိုင်းဒါရူဆလမ်နိုင်ငံ ဘုရင်မင်းမြတ်ထံ ခန့်အပ်လွှာပေးအပ်

နေပြည်တော် အောက်တိုဘာ ၂၂

ဘရူနိုင်းဒါရူဆလမ်နိုင်ငံဆိုင်ရာ အထူးအာဏာကုန်လွှဲအပ်ခြင်းခံရသော ပြည်ထောင်စုသမ္မတမြန်မာနိုင်ငံတော် သံအမတ်ကြီး ဦးစိန်ဦးသည် ၎င်း၏ ခန့်အပ်လွှာကို ၂၀၂၅ ခုနှစ် အောက်တိုဘာ ၁၈ ရက်တွင် ဘရူနိုင်းဒါရူဆလမ်နိုင်ငံ အီစတာနာနန်းတော်၌ ဘရူနိုင်းဒါရူဆလမ်နိုင်ငံ ဘုရင်မင်းမြတ် ဆူလ်တန်ဟာဂျီ ဟာဆာနာလ် ဘိုလ်ကီးယား မူအစ်ဇာဒင်ဝါဒိုလာ အဗ်နီအယ်လ်မာဟွန် ဆူလ်တန်ဟာဂျီအိုမာအလီဆိုင်ဖူဒင် ဆအာဒူလ်ခိုင်ရီဝါဒင်ထံသို့ ပေးအပ်ခဲ့ပြီး ဖြစ်သည်။

သတင်းစဉ်

၂၀၂၅ ခုနှစ် တပ်မတော်ကာကွယ်ရေးဦးစီးချုပ်ဒိုင်း တပ်မတော်(ကြည်း၊ရေ၊လေ) ဂျူဒိုပြိုင်ပွဲ ဖွင့်ပွဲကျင်းပ

နေပြည်တော် အောက်တိုဘာ ၂၁

၂၀၂၅ ခုနှစ် တပ်မတော်ကာကွယ်ရေးဦးစီးချုပ်ဒိုင်း တပ်မတော်(ကြည်း၊ ရေ၊ လေ) အမျိုးသားအမျိုးသမီး ဂျူဒိုပြိုင်ပွဲ ဖွင့်ပွဲကို ယနေ့မွန်းလွဲပိုင်းတွင် ရန်ကုန်တိုင်းဒေသကြီး သဃ်န်းကျွန်းမြို့နယ်ရှိ အမျိုးသားအားကစားပြိုင်ပွဲရုံ(၁) သုဝဏ္ဏ၌ ပြုလုပ်ရာ တပ်မတော်ကာကွယ်ရေးဦးစီးချုပ် ကိုယ်စား ရန်ကုန်တိုင်းစစ်ဌာနချုပ် တိုင်းမှူးဗိုလ်ချုပ် ပြည့်စုံလင်းနှင့် တာဝန်ရှိသူများ၊ အရာရှိ၊ စစ်သည်၊ မိသားစုများ၊ ဒိုင်အဖွဲ့ဝင်များနှင့် ပြိုင်ပွဲဝင်အားကစားသမားများ တက်ရောက်ကြသည်။

ကြည့်ရှုအားပေး

ဦးစွာ တိုင်းမှူးက အမှာစကားပြောကြားသည်။ ထို့နောက် တိုင်းမှူးနှင့် တက်ရောက်လာကြသူများက အဖွင့်ပွဲစဉ် ယှဉ်ပြိုင်ကစားနေမှုများကို ကြည့်ရှုအားပေးကြသည်။

အဆိုပါ တပ်မတော်ကာကွယ်ရေးဦးစီးချုပ်ဒိုင်း ဂျူဒိုပြိုင်ပွဲတွင် ခတ၊ အတိုက်၊ အသင်းလိုက် အမျိုးသား အမျိုးသမီးတို့ဖြင့် အမျိုးအစား သုံးမျိုးပါဝင်ပြီး ပြိုင်ပွဲဝင် အသင်း ၁၂ သင်းဖြင့် အောက်တိုဘာ ၂၇ ရက်အထိ ကျင်းပပြုလုပ်သွားမည် ဖြစ်ကြောင်း သတင်းရရှိသည်။

သတင်းစဉ်

ခရီးသွားအတွေ့အကြုံများမှ စိုက်ပျိုးမွေးမြူရေး၊ သစ်တော၊ ပတ်ဝန်းကျင်နှင့် ဆက်စပ်ဘာသာရပ်များအတွက် အတွေးတစ်စ (အပိုင်း-၁၃)

စိုက်ပျိုးမွေးမြူရေးတက္ကသိုလ်ဘွဲ့ရ ကျောင်းသား ကျောင်းသူများ အပါအဝင် ယနေ့ခေတ်အလုပ်အကိုင် ရရှိမှု / ဆက်စပ်မှုအခန်းကဏ္ဍ

ဒေါက်တာမျိုးကြွယ်
(ပါမောက္ခချုပ်-ငြိမ်း)

ထပ်မံပြီး စာရေးသူကြုံတွေ့ခဲ့ရသော နိုင်ငံတကာ တက္ကသိုလ်ဘွဲ့ရများနှင့် ယနေ့ခေတ် အလုပ်အကိုင် ရရှိမှု အခွင့်အလမ်းများ၏ အခန်းကဏ္ဍကို ဆွေးနွေးပါမည်။ ယခင် ဆောင်းပါးအမှတ်စဉ်(၁၂)တွင် နိုင်ငံအချို့ မိမိနိုင်ငံအတွင်းရှိ တက္ကသိုလ်အားလုံး၏ ဘွဲ့ရ ၁၀၀ တွင် လက်ရှိဖြစ်ပေါ်နေသော ဘာသာရပ်/ ဘာသာခွဲအလိုက် (Specific Disciplines/ Specialization) ဘွဲ့ရရာခိုင်နှုန်း အချိုးများကို တင်ပြဆွေးနွေးခဲ့ပါသည်။

ဇယား - ၁ နိုင်ငံအချို့ရှိ ဘာသာရပ်အလိုက် ဘွဲ့ရလူဦးရေ ၁၀၀ လျှင် ရှိသည့် ရာခိုင်နှုန်း (၂၀၂၀)

ဘာသာရပ်	မြန်မာ	ဖိလစ်ပိုင်	ဂျပန်	အမေရိကန်
စိုက်ပျိုး၊ မွေးမြူရေး(%)Agriculture	၀.၅	၂.၂	၂.၆	၁.၀
ပညာရေး (%) Education	၂.၃	၁၃.၃	၇.၂	၉.၅
အင်ဂျင်နီယာ၊ ကွန်ပျူတာ (%) Engineer, ICT	၃.၉	၁၁.၅	၁၇.၁	၇.၂
ဆရာဝန်၊ သူနာပြု (%) Health	၁.၃	၁၅.၇	၁၃.၀	၁၇.၃
လူမှုရေး၊ စီးပွားရေး၊ ဥပဒေ (%)Social Sci., Business, Law	၁၄.၁	၃၁.၅	၂၇.၀	၃၆.၄
ဝန်ဆောင်မှု (%) Services	၀.၃	၄.၉	၈.၅	၇.၇
ဝိဇ္ဇာနှင့်လူမှုဘာသာ (%) Humanities and Arts	၃၄.၄	၂.၁	၁၄.၇	၁၁.၉
ရိုးရိုးသိပ္ပံ (%) Pure Science	၄၃.၂	၁၄.၀	၃.၁	၈.၉
အခြား Unspecified Field (%)	၀.၀	၄.၈	၆.၈	၀.၁
စုစုပေါင်း Total	၁၀၀.၀	၁၀၀.၀	၁၀၀.၀	၁၀၀.၀

Source – UNESCO/World Bank

(၁) ရရှိသည့်ဘွဲ့နှင့် အလုပ်အကိုင် မလိုက်ဖက်နေခြင်း/လွဲနေရခြင်း၏ အဓိကအကြောင်းရင်းများ

(၁-က) လက်တွေ့ကျကျ အတတ်ပညာမရရှိခြင်း

တက္ကသိုလ်များမှ သင်ပေးသည့်အကြောင်းအရာများ (သီအိုရီ၊ စာပေ၊ သုတေသန) သိပ်များလွန်းပြီး လုပ်ငန်းလက်တွေ့ကျကျ လေ့ကျင့်မှု၊ အသုံးချနိုင်သော နည်းပညာလျော့နည်းတတ်ပါသည်။

(၁-ခ) လက်ရှိစီးပွားရေးကဏ္ဍများနှင့် မိမိဘွဲ့၊ ပညာတိုက်ဆိုင်မှု နည်းနေခြင်း

မိမိနိုင်ငံအတွင်း လုပ်ငန်းလိုအပ်ချက် (demand) နှင့် တက္ကသိုလ်မှ မွေးထုတ်ပေးသည့် ကျောင်းသား ကျောင်းသူ အရေအတွက်၊ ဘာသာရပ် မကိုက်ညီမှု ဖြစ်နေတတ်ပါသည်။

(၁-ဂ) လုပ်ငန်းဆိုင်ရာ အလျော်အစားမရှိ/ပြန်မရနိုင်သော လိုအပ်သည်ထက် ပိုမိုမွေးထုတ်ပေးနေသော ဘွဲ့ဒီဂရီများ

တချို့ဘာသာရပ်များ (အထူးသဖြင့် အနုပညာ/ အသုံးချသိပ္ပံမဟုတ်သော ရိုးရိုးသိပ္ပံ၊ ရိုးရိုးဝိဇ္ဇာဘာသာရပ်များ)မှာ နှစ်စဉ်ဘွဲ့ရများများ ထွက်ရှိနေနိုင်ပြီး အလုပ်အကိုင်လိုအပ်ချက်နည်းနိုင်ပါသည်။

(၁-ဃ) အသက်မွေးဝမ်းကျောင်း/ ကျွမ်းကျင်မှု အားနည်းခြင်း

လက်ရှိခေတ်နှင့်အညီ လိုအပ်သော အလုပ်အကိုင်များ၊ မိမိ မိသားစုများအတွက် အသက်မွေးဝမ်းကျောင်းကျွမ်းကျင်မှု ပညာပေးမှု အားနည်းနေနိုင်ပါသည်။

(၁-င) ပညာရေးမဟုတ်သော အခြားအကြောင်းအရာများ

နိုင်ငံရေး၊ စီးပွားရေးမတည်ငြိမ်မှု၊ လုပ်ငန်းအရင်းအနှီးပိတ်ဆို့ချက်၊ ကန့်သတ်ချက်များက အလုပ်အကိုင်ရှာဖွေရန် အခက်အခဲဖြစ်စေနိုင်ပါသည်။

(၁-စ) သင်ကြားနည်းဗျူဟာဟောင်းများ/စနစ်ဟောင်းသင်ကြားမှု

ဆရာ၊ ကျောင်းသား အပြန်အလှန်ဆက်ဆံရေး၊ ပြဿနာဖြေရှင်းပေးသော (problem-solving appeoach)၊ ဝေဖန်သုံးသပ်ခြင်း (critical thinking)၊ အဖွဲ့လိုက်ဆောင်ရွက်စေခြင်း (Teamwork communication) စသည့်သင်ကြားနည်းစနစ်များ (Teaching methods and soft skills impro-vement) မရနိုင်သေးသော သင်ကြားမှုနည်းစနစ်များ ဆက်လက်အသုံးပြုနေခြင်း ရှိနေနိုင်ပါသည်။

(၂) တက္ကသိုလ်များက နိုင်ငံအတွက် ထောက်ပံ့ကူညီပေးနိုင်သည့် အကျိုးကျေးဇူးနှင့် ပြဿနာများ

အကျိုးကျေးဇူးများ

- **စွမ်းအားကောင်းသော လူသားအရင်းအမြစ်ဖြစ်ပေါ်စေခြင်း။** လေ့လာသင်ယူမှု၊ သုတေသန၊ နည်းပညာတီထွင်မှု ရှိရပါမည်။
- **လူသားစွမ်းအင်တိုးတက်စေခြင်း။** ကျွမ်းကျင်သူများ ရရှိစေခြင်း၊ လူမှုစီးပွားရေး ဖွံ့ဖြိုးရေးကို ထောက်ပံ့ပေးသော ပညာများ ဖြစ်ရပါမည်။
- **ဒေသဆိုင်ရာ လိုအပ်ချက်များအတွက် အထူးကျွမ်းကျင်မှု ရရှိစေနိုင်ခြင်း။** ဥပမာ စိုက်ပျိုးရေး မွေးမြူရေးတက္ကသိုလ်များ တည်ရှိနေရာအရ တောင်တန်း၊ မြေပြန့်နေရာ ဒေသအလိုက်ဆိုင်ရာ အချက်အလက်၊ နည်းပညာ လိုအပ်ချက်များ၊ ကျေးလက်နေပြည်သူများ၏ လိုအပ်ချက်ကို ထောက်ပံ့ပေးနိုင်ပါသည်။

ပြဿနာများ/ကန့်သတ်ချက်များ

- **ဘာသာရပ်ရွေးချယ်မှု အခွင့်အလမ်း။** အချို့ဘာသာရပ်များက အလုပ်အကိုင်ဖန်တီးမှု နည်းပါးပါသည်။ သို့သော် တခြားဘာသာရပ် မရှိ၍ ဝါသနာမပါသော်လည်း ရွေးချယ်ခဲ့ရပါသည်။
- **သုတေသနနှင့် အကောင်အထည်ဖော်မှု ချို့ယွင်းမှု။** သုတေသနများ အကျိုးသက်ရောက်မှုမမြင်သာ၊ စီးပွားရေးအရ အထောက်အကူပေးမှု နည်းပါးနေပါသည်။
- **တက္ကသိုလ်များ၏ လွတ်လပ်စွာ စီမံခန့်ခွဲနိုင်မှုနည်းပါးခြင်း။** လျင်မြန်စွာ လိုအပ်ချက်ပြောင်းလဲမှုများကို မျက်စိမဖွင့်နိုင်၊ ချက်ချင်းမပြောင်းလဲနိုင်ပါ။ စင်ကာပူနိုင်ငံ တက္ကသိုလ်အများစုတွင် သူတို့နိုင်ငံဖွံ့ဖြိုးတိုးတက်ရေးအတွက် လိုအပ်လာပါက ဘာသာရပ်အသစ်၊ ဘွဲ့ဒီဂရီအသစ်တို့ကို အဟောင်းများနှင့် နှစ်စဉ်လဲလှယ်၊ ပြောင်းလဲသင်ယူကြပါသည်ဟု သိရှိရပါသည်။

လက်တွေ့ကျသောအကြံပြုချက်များ၊ အဆင့်လိုက်-ချက်ချင်းလုပ်နိုင်/ နှစ်တို/နှစ်လတ်/နှစ်ရှည်)

(၂-က) ချက်ချင်းဆောင်ရွက်ရန်။ ၀ - ၆ လအတွင်း

(၂-က-၁) နေရာတိုင်းမှာ အလုပ်အကိုင်ရှာဖွေပေးရေးဌာန/ရုံး တိုးမြှင့်ဖွင့်လှစ်ရန်

တက္ကသိုလ်ကျောင်း တစ်ခုချင်းစီအလိုက် အလုပ်အကိုင်ရှာဖွေရေးဌာန တည်ဆောက်ပေးနိုင်ပါသည်။ အလုပ်ရှာဖွေရန် အတိုင်ပင်ခံအဖွဲ့ ဖွဲ့စည်းနိုင်ပါသည်၊ ကိုယ်ရေးအကျဉ်း၊ လူတွေ့စစ်ဆေးခြင်းသင်တန်း၊ အလုပ်အကိုင်ခေါ်ယူသောပွဲများ၊ ကြော်ငြာထည့်ခြင်းလုပ်ငန်းများ ချက်ချင်းဆောင်ရွက်နိုင်ပါသည်။

(၂-က-၂) အလုပ်ရှင်/လုပ်ငန်း/ကုမ္ပဏီများ အကြံပေးအဖွဲ့ ဖွဲ့စည်းရန်

ဘာသာရပ်တစ်ခုချင်းစီအတွက် အခြေခံလုပ်ငန်းအဖွဲ့ကို ဖိတ်၍ လေ့လာမှုအကြောင်းအရာများကို အလုပ်လိုအပ်ချက်နှင့် ကိုက်ညီအောင် ပြင်ဆင်ပေးနိုင်ပါသည်။

(၂-က-၃) လုပ်ငန်းခွင်အကြို သင်တန်းတိုများနှင့် လက်မှတ်ရသင်တန်းများ

ဥပမာ- အခြေခံကွန်ပျူတာပညာကျွမ်းကျင်မှုများ၊ လုပ်ငန်းခွင်သုံး အင်္ဂလိပ်စာ၊ ဒစ်ဂျစ်တယ်ကျွမ်းကျင်မှု၊ စာရင်းဇယားတွက်ချက်နည်းစနစ်များ၊ စာရင်းအင်းပညာ၊ စိုက်ပျိုးမွေးမြူရေးဘွဲ့ရများအတွက် တောင်သူပညာပေးလုပ်ငန်းများ၊ အခြေခံစာရင်းကိုင်ပညာ စသည့် လက်တွေ့ကျသင်တန်းများကို အမြန်စတင်ပေးသင့်ပါသည်

(၂-ခ) ကာလတိုအလတ် (၆-လ- ၂၄ လ)

(၂-ခ-၁) သင်ရိုးညွှန်းတမ်း၊ သင်ရိုးမာတိကာ အပြန်အလှန် ညှိနှိုင်းရန်

ရလဒ်ကို အခြေခံသောပညာရေး၊ သတ်မှတ်ဘွဲ့ကို ရရှိရမည့် နိုင်ငံတကာအသိအမှတ်ပြုများ သတ်မှတ်၊ သင်ရိုးကို လုပ်ငန်းလိုအပ်ချက်နှင့် ချိန်ညှိသင့်ပါသည်။

(၂-ခ-၂) လုပ်ငန်းခွင်အကြိုလုပ်ငန်းများ၊ ပညာရေးနှင့် လက်တွေ့စက်ရုံ၊ အလုပ်ရုံ ဆက်သွယ်မှုကို တိုက်တွန်းရန်

တက္ကသိုလ်များအားလုံး ဘွဲ့ဒီဂရီတိုင်း အနည်းဆုံး ၃ / ၆ လအလုပ်လက်တွေ့လေ့ကျင့်မှု မရှိမဖြစ်ရယူရန် မူဝါဒချမှတ်သင့်ပါသည်။

(၂-ခ-၃) အသက်မွေးဝမ်းကျောင်းပညာ (TVET) နှင့် တက္ကသိုလ်ပူးပေါင်းမှု

အသက်မွေးဝမ်းကျောင်းပညာ/ ကျွမ်းကျင်မှုစွမ်းရည်ကို တက္ကသိုလ်ဘွဲ့၊ ဒီဂရီများ ထပ်ဆောင်းသင်ကြားနိုင်အောင် ချိတ်ဆက်ပေးသင့်ပါသည်။ ဥပမာ- ဂျာမနီနိုင်ငံ၌ တက္ကသိုလ်များသို့ တိုက်ရိုက်မသွားဘဲ အသက်မွေးဝမ်းကျောင်းသင်တန်းကျောင်းများမှ စတင်ခဲ့သော ကျောင်းသား၊ ကျောင်းသူများအတွက် အသုံးချသိပ္ပံပညာဘွဲ့ပေးသော တက္ကသိုလ်များ နိုင်ငံအနှံ့၊ ပြည်နယ်၊ တိုင်း၊ မြို့ကြီးတိုင်းနီးပါးတွင် ရှိပါသည်။ လက်တွေ့ကျကျ အလုပ်လုပ်ရင်း ဘွဲ့၊ ဒီဂရီရရှိစေသော အစီအစဉ်များဖြစ်ပါသည်။

(၂-ခ-၄) စွန့်ဦးလုပ်ငန်းတီထွင်မှုများ၊ Entrepr-eneurship hub & incubation တည်ထောင်ပေးခြင်း

တက္ကသိုလ်ကျောင်းတက်ရင်း စီးပွားရေးစတင်လိုသူများအတွက် လုပ်ငန်းတည်ထောင်ပေးမှု၊ ကြီးကြပ်ပေးမှု၊ ထောက်ပံ့ကြေး (incubation, mentorship, seed grants) များ ပံ့ပိုးနိုင်ရေး စီစဉ်ဆောင်ရွက်သင့်ပါသည်။

"ဖွံ့ဖြိုးဆဲနိုင်ငံတစ်ခုဖြစ်သော စာရေးသူတို့နိုင်ငံတွင် မိသားစုများ၊ မိဘများအားလုံး မိမိ သားသမီးများအတွက် အဆင့်မြင့်ပညာ၊ တက္ကသိုလ်ပညာ၊ အသက်မွေးဝမ်းကျောင်းပညာ ရင်းနှီးပေးဆပ်ရမှုများမှာ လူတိုင်း၊ မိသားစုတိုင်းအတွက် ကုန်ကျစရိတ်များပြားလှပါသည်။ ထို့ကြောင့် ကျောင်းသားကျောင်းသူများ ဘွဲ့ရရှိပြီးပါက မိမိသင်ကြား၊ သင်ယူခဲ့သော ဘာသာရပ်များနှင့် တိုက်ရိုက်သက်ဆိုင်သော အလုပ်အကိုင်များရရှိခြင်းဖြင့် မိမိ မိသားစုအတွက်လည်းကောင်း၊ မိမိတိုင်းပြည်အတွက်လည်းကောင်း မိမိတို့ကျောင်း၊ တက္ကသိုလ်များ၌ သုံးစွဲခဲ့ရသော ငွေကြေးကုန်ကျမှုကို အချည်းအနှီးမဖြစ်စေဘဲ အကျိုးပြုနိုင်မည်"

စာမျက်နှာ ၁၁ သို့

စာမျက်နှာ ၁၀ မှ

(၂-က) ကာလတိုအလတ် (၆-လ- ၂၄ လ)

(၂-က-၁) သင်ရိုးညွှန်းတမ်း၊ သင်ရိုးမာတိကာ အပြန်အလှန် ညှိနှိုင်းရန်

ရလဒ်ကို အခြေခံသောပညာရေး၊ နိုင်ငံတကာ အသိအမှတ်ပြုသော ဘွဲ့လက်မှတ်ကို ရရှိရမည်များ သတ်မှတ်ကာ သင်ရိုးကို လုပ်ငန်းလိုအပ်ချက်နှင့် ချိန်ညှိသင့်ပါသည်။

(၂-က-၂) လုပ်ငန်းခွင်အကြိုလုပ်ငန်းများ၊ ပညာရေးနှင့် လက်တွေ့စက်ရုံ၊ အလုပ်ရုံ ဆက်သွယ်မှုကို တိုက်တွန်းရန်

တက္ကသိုလ်များအားလုံး ဘွဲ့ဒီဂရီတိုင်း အနည်းဆုံး ၃-၆ လ အလုပ်လက်တွေ့လေ့ကျင့်မှု မရှိမဖြစ် ရယူရန် မူဝါဒချမှတ်သင့်ပါသည်။

(၂-က-၃) အသက်မွေးဝမ်းကျောင်းပညာ (TVET) နှင့် တက္ကသိုလ်များပူးပေါင်းမှု (Stackable credentials)

အသက်မွေးဝမ်းကျောင်းပညာ/ကျွမ်းကျင်မှု စွမ်းရည်ကို တက္ကသိုလ်ဘွဲ့ ဒီဂရီများ ထပ်ဆောင်း သင်ကြားနိုင်အောင် ချိတ်ဆက်ပေးသင့်ပါသည်။ ဂျာမနီနိုင်ငံ၌ အသက်မွေးဝမ်းကျောင်းဘက်ကို စတင်ခဲ့သော ကျောင်းသား ကျောင်းသူများအတွက် အသုံးချသိပ္ပံပညာဘွဲ့ပေးသော တက္ကသိုလ်များ နိုင်ငံအနှံ့ ပြည်နယ်တိုင်း၊ မြို့ကြီးတိုင်းနီးပါးတွင် ရှိပါသည်။ လက်တွေ့ကျကျ အလုပ်လုပ်ရင်း ဘွဲ့၊ ဒီဂရီရရှိစေသော အစီအစဉ်များဖြစ်ပါသည်။

(၂-က-၄) စွန့်ဦးလုပ်ငန်းတီထွင်မှုများ (Entrepreneurship Hub & Incubation) တည်ထောင်ပေးခြင်း

တက္ကသိုလ် ကျောင်းတက်ရင်း စီးပွားရေးစတင် လိုသူများအတွက် လုပ်ငန်းတည်ထောင်ပေးမှု၊ ကြီးကြပ်ပေးမှု၊ ထောက်ပံ့ကြေး (Incubation, Mentorship, Seed grants)များ ပံ့ပိုးနိုင်ရေး စီစဉ်ဆောင်ရွက်သင့်ပါသည်။

(၂-ဃ) ကာလရှည် (၂ နှစ်+)

(၂-ဃ-၁) နိုင်ငံအတွင်းဘွဲ့ရများအချက်အလက်စနစ် (Graduate Tracer System) ရှိသင့်ခြင်း

ဘွဲ့ရများ မည်သို့သော အလုပ်အကိုင်များ လုပ်ကိုင်နေသလဲ၊ အလုပ်မရှိသူများ (Unemployed people) အကြောင်းရင်းကို တိုက်ရိုက်သိရှိရန် အမျိုးသားအဆင့်ဘွဲ့ရများအား ခြေရာခံသည့် အချက်အလက်စနစ် (National Graduate Tracking Database) တည်ဆောက်ထားသင့်ပါသည်။

(၂-ဃ-၂) စီးပွားရေးအခြေခံသော သုတေသနနှင့် စက်မှုလုပ်ငန်းရန်ပုံငွေ အခြေခံ သုတေသနများ (Commercialization & Industry-funded Research) ဆောင်ရွက်ခြင်း

တက္ကသိုလ်များက ဦးဆောင်သော သုတေသန (University-led Research) ကို ဖော်ထုတ်နိုင်အောင် မူပိုင်ခွင့်ဝါဒ၊ ဘာသာရပ်ဆိုင်ရာပါမောက္ခများ လွတ်လပ်စွာ သုတေသနလုပ်နိုင်ခွင့်၊ အစိုးရက ထောက်ပံ့မှု၊ စက်ရုံ၊ အလုပ်ရုံများ၊ ပုဂ္ဂလိကငွေကြေး ပံ့ပိုးမှု (IP policy, Spin-off support, Industry co-funding) ပါဝင်လာသော သုတေသနများ ဖန်တီးပေးသင့်ပါသည်။

(၂-ဃ-၃) မူဝါဒအဆင့် - အဓိက ပူးပေါင်းဆောင်ရွက်မှု

ပညာရေးဝန်ကြီးဌာန၊ အလုပ်သမားဝန်ကြီးဌာန၊ တက္ကသိုလ်များကို ကြီးကြပ်နေရသော ဝန်ကြီးဌာနများ၊ ကုန်သည် / စက်မှုအသင်းချုပ် (Industry Chambers e.g. UMFCCI) တို့ ပူးပေါင်း၍ တစ်နိုင်ငံလုံး မဟာဗျူဟာ (Strategy)၊ ပညာရှင်နှင့် ကျွမ်းကျင်လုပ်သားလိုအပ်ချက် ကြိုတင်ခန့်မှန်း ထားခြင်း၊ ပညာရပ်အလိုက် ကျွမ်းကျင်မှုကြိုတင် ခန့်မှန်းမှု သုတေသနရေးဆွဲ ဆောင်ရွက်သင့်ပါသည်။

(၃) ဘာသာရပ်အလိုက်အဆင့်သတ်မှတ်ထားခြင်း

နိုင်ငံတကာတွင် မိမိနိုင်ငံ ဖွံ့ဖြိုးရေး၊ စီးပွား တိုးတက်ရေးအတွက် အရေးကြီးပြီး အကျိုးရှိနိုင် သော ဘာသာရပ်များ နှစ်စဉ်ရေးဆွဲကာ အရေးကြီးမှု အလိုက် သတ်မှတ်ထားလေ့ရှိပါသည်။ မြန်မာနိုင်ငံ အတွက်ဆိုလျှင် အောက်ပါဘာသာရပ်များ သင်ကြား၊ သုတေသနပြုမှု ဖွံ့ဖြိုးတိုးတက်လာစေရန် ဦးစားပေး ဆောင်ရွက်သင့်သည်ဟု အကြံပြုလိုပါသည် -

(၃-က) စိုက်ပျိုးမွေးမြူရေးနှင့် ထွက်ကုန်များ ကူးသန်းရောင်းဝယ်ရေး။ ဥပမာ- တန်ဖိုးကွင်းဆက် လုပ်ငန်း၊ ရိတ်သိမ်းချိန်လွန်နည်းပညာ၊ စိုက်ပျိုးသီးနှံများ ကြိတ်ခွဲရေး၊ စိုက်ပျိုးမွေးမြူရေးဆိုင်ရာ နည်းပညာများ စသည်များ။

(၃-ခ) ကျန်းမာရေးစောင့်ရှောက်မှုနှင့် ဆက်စပ် ပညာရပ်များ။ ဥပမာ - အခြေခံကျန်းမာရေး ပြုစုစောင့်ရှောက်မှု၊ သူနာပြုလုပ်ငန်းများ၊ ပြည်သူ့ကျန်းမာရေး စသည်များ။

ဥပမာ - ဖိလစ်ပိုင်နိုင်ငံ၌ ကျွမ်းကျင်သူနာပြုများ များစွာမွေးထုတ်၍ တစ်ကမ္ဘာလုံး အလုပ်လုပ်စေကာ နိုင်ငံခြားဝင်ငွေများစွာရရှိနေခြင်း (၂၀၂၄ ခုနှစ် စာရင်းဇယားအရ ဖိလစ်ပိုင်မှ သူနာပြုသုံးသိန်း ကျော် နိုင်ငံတကာတွင် အလုပ်လုပ်ကိုင်ပြီး သူ့နိုင်ငံ အတွက် နိုင်ငံခြားငွေ ရှာဖွေပေးလျက်ရှိကြောင်း သိရပါသည်)

(၃-ဂ) အချက်အလက်နည်းပညာနှင့် အချက် အလက်သိပ္ပံ။ အခြေခံကုတ်စနစ်၊ ဒစ်ဂျစ်တယ် ဝန်ဆောင်မှု၊ အဝေးထိန်းစနစ်ဖြင့် ဆောင်ရွက်ပေး နိုင်သော အခွင့်အလမ်းများ စသည်များ။

(၃-ဃ) အင်ဂျင်နီယာပညာ Engineering (especially Agricultural, Civil, Mechanical, Electrical and Electronics, Mechatronic, Environmental and Food Engineering, etc.)။ အခြေခံအဆောက် အအုံ ပြုပြင်တိုးတက်ရေးနှင့် စိုက်ပျိုးမွေးမြူရေး အင်ဂျင်နီယာပညာ၊ မြို့ပြ၊ စက်မှု၊ လျှပ်စစ်၊ ပတ်ဝန်းကျင်နှင့် အစားအစာ အင်ဂျင်နီယာပညာများ စသည်။

(၃-င) အသက်မွေးဝမ်းကျောင်းပညာများ/အသုံးချ ကုန်သွယ်မှုပညာ (TVET / Applied Trades)။ ဥပမာ - နိုင်ငံတကာအသိအမှတ်ပြု လက်မှတ်ရ လျှပ်စစ်ကျွမ်းကျင်သူ (Electricians)၊ ပိုက်ပြင် ကျွမ်းကျင်သူ (Plumbers)၊ စက်ပြင်/မက္ကင်းနစ် (Mechanics, etc.) များ စသည်။

(၃-စ) စီးပွားရေး၊ ပညာရေးနှင့် သက်ဆိုင်သော ဘာသာရပ်များ။ ဥပမာ - ကုန်သွယ်မှု/ကုန်သွယ် ရေး၊ ဘဏ်စနစ်၊ ပညာရေးစိတ်ပညာ၊ အဆင့်မြင့် ပညာရေးသုတေသန စသည်။

(၃-ဆ) အသေးစားသီးသန့် ထပ်မံဦးစားပေးသင့် သော ဘာသာရပ်များ။ လူမှုရေးသိပ္ပံနှင့် အခြေခံ သဘောတရားသိပ္ပံများကို လက်တွေ့ကျ အတတ် ပညာနှင့် ပေါင်းစပ်ပေးရန် ဥပမာ - ဆက်သွယ်ရေး၊ ဒစ်ဂျစ်တယ်ဆက်သွယ်မှု (e.g., Communication+ Digital Media, Language) ဘာသာစကား- ဥပမာ- အင်္ဂလိပ်စာ၊ ဘာသာပြန်နည်းပညာများ (+ Translation Services, etc.) စသည်။

(၄) စနစ်တကျ အကောင်အထည်ဖော်ရန် အချို့ သော အဓိကစွမ်းဆောင်မှု အချက်အလက် များ (KPI – Key Performance Indicators) များ (ဖြစ်နိုင်လျှင် တိုင်းတာသင့်ပါသည်)

(၄-က) ဘွဲ့ရအလုပ်အကိုင်ရရှိမှုနှုန်း (Graduate employment rate) ဘွဲ့ရပြီး ၆ လမှ ၁၂ လ အကြား (6 months and 12 months after Graduation) – ရည်မှန်းချက်ရာခိုင်နှုန်း (Target: 75% within 12 months) (သို့) ဆက်စပ်အကြောင်း အရာရည်မှန်းချက်များ (Context-sensitive target)။ နမူနာအားဖြင့် စင်ကာပူနိုင်ငံ နန်းယန်း နည်းပညာတက္ကသိုလ် (NTU – Nanyang Technological University)မှ စစ်တမ်းကောက်၊ သုတေသန ပြုထားသော ထိုတက္ကသိုလ်ဘွဲ့ရများ၏ အလုပ် အကိုင်ရရှိမှုရာခိုင်နှုန်းကို အောက်ပါဇယားတွင် ပြထားပါသည်။

(စင်ကာပူနိုင်ငံ၊ နန်းယန်းနည်းပညာတက္ကသိုလ် ဘွဲ့ရများအလုပ်အကိုင်ရရှိမှုနှုန်း မှတ်တမ်းဇယား)

Course Clusters	Overall Employment Rate			Full-Time Permanent Employment Rate		
	2016	2017	2018	2016	2017	2018
Arts, Design & Media	85.3%	91.2%	89.3%	62.5%	61.6%	69.8%
Built Environment	91.6%	93.1%	92.0%	88.6%	87.7%	87.3%
Business	94.3%	95.6%	94.5%	88.2%	90.0%	89.7%
Engineering	86.2%	86.0%	89.5%	79.7%	79.3%	84.1%
Health Sciences	95.5%	91.7%	95.8%	87.1%	87.5%	83.8%
Humanities & Social Sciences	88.8%	85.4%	86.7%	72.6%	69.4%	71.2%
Information & Digital Technologies	93.5%	94.0%	94.6%	90.2%	89.8%	91.7%
Sciences	84.1%	82.2%	84.2%	68.4%	64.9%	68.7%
Overall	**89.5%**	**88.9%**	**90.2%**	**79.9%**	**78.4%**	**81.2%**

(၄-ခ) အလုပ်ရှင်ကျေနပ်မှုရမှတ်များ။ နှစ်စဉ် ကောက်ယူသင့်ပါသည် ဥပမာ - ရမှတ် ၁ မှ ၅ Annual Survey (Scale 1–5)။

(၄-ဂ) ဘွဲ့ရအလုပ်သင် ပြုလုပ်ပေးနိုင်မှု ရာခိုင်နှုန်း။ ၃-နှစ်အတွင်း ၈၀ ရာခိုင်နှုန်းရရှိရန် ရည်မှန်းချက် Target: 80% within 3 years ။

(၄-ဃ) စက်မှုပံ့ပိုးစီမံချက်အရေအတွက်၊ စုစုပေါင်း သုတေသနရန်ပုံငွေရာခိုင်နှုန်း။ နှစ်စဉ် တိုးတက်ရ ပါမည်။ သုတေသနနှင့်ဖွံ့ဖြိုးတိုးတက်မှု အသုံးစရိတ် ဦးစားပေးသုံးစွဲရပါမည်။

(၄-င) နှစ်စဉ်သင့်တော်သော အရည်အချင်းရှိသူ များ စစ်တမ်းကောက်ယူထားခြင်း။ ခြေရာခံ စနစ်သုံး ဆောင်ရွက်သင့်ပါသည် ... စသည်တို့ဖြစ်ပါသည်။

စာရေးသူ၏ အတွေးစာစစ်

ဖွံ့ဖြိုးဆဲ နိုင်ငံတစ်ခုဖြစ်သော စာရေးသူတို့နိုင်ငံ တွင် မိသားစုများ၊ မိဘများအားလုံး မိမိသားသမီး များအတွက် အဆင့်မြင့်ပညာ၊ တက္ကသိုလ်ပညာ၊ အသက်မွေးဝမ်းကျောင်းပညာ ရင်းနှီးပေးဆပ်ရမှု များမှာ လူတိုင်း၊ မိသားစုတိုင်းအတွက် ကုန်ကျ စရိတ် များပြားလှပါသည်။ ထို့ကြောင့် ကျောင်းသား ကျောင်းသူများ ဘွဲ့ရရှိပြီးပါက မိမိသင်ကြားသင်ယူ ခဲ့သော ဘာသာရပ်များနှင့် တိုက်ရိုက်သက်ဆိုင်သော အလုပ်အကိုင်များရရှိခြင်းဖြင့် မိမိ မိသားစုအတွက် လည်းကောင်း၊ မိမိတိုင်းပြည်အတွက်လည်းကောင်း မိမိတို့ ကျောင်း၊ တက္ကသိုလ်များ၌ သုံးစွဲခဲ့ရသော ငွေကြေးကုန်ကျမှုကို အချည်းအနှီးမဖြစ်စေဘဲ အကျိုးပြုနိုင်မည်ဖြစ်ပါကြောင်း စိတ်ရင်း၊ စေတနာ ဖြင့် ရေးသားဆွေးနွေးလိုက်ရပါသည်။ ။

မိုးညှင်းတက္ကသိုလ်၌ အင်္ဂလိပ်စာမိသားစု၏ အာစရိယပူဇော်ပွဲနှင့် မောင်မယ်သစ်လွင်ကြိုဆို

မိုးညှင်း အောက်တိုဘာ ၂၁

ကချင်ပြည်နယ် မိုးညှင်းတက္ကသိုလ်၌ ၂၀၂၅ ပညာသင်နှစ် အဝေးသင်သင်တန်း များ စတင်ဖွင့်လှစ် သင်ကြားပို့ချလျက် ရှိရာ အဝေးသင်သင်တန်း အင်္ဂလိပ်စာ မိသားစု၏ အာစရိယပူဇော်ပွဲနှင့် မောင်မယ်သစ်လွင်ကြိုဆိုပွဲ အခမ်းအနား ကို ယနေ့နံနက်ပိုင်းတွင် တက္ကသိုလ် ရတနာခန်းမ၌ ကျင်းပသည်။ (ဓာတ်ပုံ)

ဦးစွာ အခမ်းအနားတွင် ကျောင်းသား ကျောင်းသူများက မြတ်ဆရာသီချင်းဖြင့် အဖွင့်ပူဇော်ဂါရဝပြုကြပြီး ဆီမီးများ ထွန်းညှိပူဇော်ကြကာ တက်ရောက်လာ ကြသည့် တက္ကသိုလ်ပါမောက္ခချုပ်၊ ဒုတိယပါမောက္ခချုပ်နှင့် သက်ဆိုင်ရာ ဘာသာရပ်များမှ ဆရာ ဆရာမကြီးများ အား ကျောင်းသား ကျောင်းသူများက ကန်တော့ကြသည်။

ဆက်လက်၍ တက္ကသိုလ်ပါမောက္ခ ချုပ် ဒေါက်တာနိုင်နိုင်လတ်က အမှာ စကားပြောကြားပြီး အင်္ဂလိပ်စာဘာသာ ရပ်မှ တွဲဖက်ပါမောက္ခ(ဌာနမှူး) ဒေါ်စပယ် ဦးက ၂၀၂၅ ပညာသင်နှစ် အင်္ဂလိပ်စာ မိသားစု၏ အာစရိယပူဇော်ပွဲနှင့် မောင်မယ်သစ်လွင် ကြိုဆိုပွဲပြုလုပ် ရခြင်းနှင့်ပတ်သက်၍ အမှာစကား ပြောကြားသည်။

ယင်းနောက် အင်္ဂလိပ်စာဘာသာရပ် အဝေးသင်သင်တန်းမှ နောက်ဆုံးနှစ် ကျောင်းသူတစ်ဦးက ကြိုဆိုနှုတ်ခွန်း ဆက်စကား ပြောကြား ပြီးနောက် ပထမ နှစ် ကျောင်းသားတစ်ဦးက အဆိုပါ ကြိုဆိုပွဲနှင့်ပတ်သက်၍ ကျေးဇူးတင် စကား ပြောကြားသည်။

ထို့နောက် အခမ်းအနားကို ဆက်လက်ကျင်းပရာ ကျောင်းသား ကျောင်းသူများက ပျော်ပွဲရွှင်ပွဲများ ဖြစ်သည့် အကအလှပဒေသာ အစီအစဉ် များနှင့် တေးသီချင်းအစီအစဉ်များ၊ ပထမနှစ် ကျောင်းသား ကျောင်းသူများက King နှင့် Queen ရွေးချယ်ခြင်းများကို ပြုလုပ်ခဲ့ကြောင်း သိရသည်။ **ရွှေမိုးညှင်း**

နေပြည်တော်ကောင်စီဥက္ကဋ္ဌ ဦးသန်းထွန်းဦး နယ်မြေခံသင်တန်းကျောင်းတွင် ဖွင့်လှစ်သည့် ပြည်သူ့စစ်မှုထမ်းအမှတ်စဉ်(၁၈)သင်တန်းဖွင့်ပွဲတွင် သင်တန်းသားများအား ရင်းရင်းနှီးနှီး လိုက်လံနှုတ်ဆက်စဉ်။

ဧရာဝတီတိုင်းဒေသကြီး ဝန်ကြီးချုပ် ဦးတင်မောင်ဝင်း အနောက်တောင်တိုင်းစစ်ဌာနချုပ်ရှိ နယ်မြေခံသင်တန်းကျောင်းတွင် ဖွင့်လှစ်သည့် ပြည်သူ့စစ်မှုထမ်းသင်တန်း အမှတ်စဉ်(၁၈) သင်တန်းဖွင့်ပွဲအခမ်းအနားတွင် သင်တန်းသားများအား ရင်းရင်းနှီးနှီး လိုက်လံနှုတ်ဆက်စဉ်။

ပြည်သူ့စစ်မှုထမ်းသင်တန်းအမှတ်စဉ်(၁၈)သင်တန်းဖွင့်ပွဲများအား တိုင်းစစ်ဌာနချုပ်အသီးသီး၌ ကျင်းပပြုလုပ်

နေပြည်တော် အောက်တိုဘာ ၂၁ နိုင်ငံတော်ကာကွယ်ရေးနှင့် လုံခြုံရေးတာဝန် ထမ်းဆောင်နိုင်ရန်အတွက် ပြည်သူ့စစ်မှုထမ်းသင်တန်းအမှတ်စဉ် (၁၈) တွင် ပါဝင်တက်ရောက်ကြမည့် အရည်အချင်းကိုက်ညီသူ နိုင်ငံ့သားကောင်းများသည် သက်ဆိုင်ရာတိုင်းစစ်ဌာနချုပ် နယ်မြေများရှိ သင်တန်းကျောင်းအသီးသီးသို့ ရောက်ရှိ၍ လိုအပ်သည့်ကြိုတင်ပြင်ဆင်မှုများကို ဆောင်ရွက်ခဲ့ကြသည်။ ယနေ့ နံနက်ပိုင်းတွင် အဆိုပါသင်တန်းကျောင်း အသီးသီး၌ ပြည်သူ့စစ်မှုထမ်းသင်တန်းအမှတ်စဉ်(၁၈) သင်တန်းဖွင့်ပွဲများ ပြုလုပ်ကြသည်။ သင်တန်းဖွင့်ပွဲများတွင် သင်တန်းကျောင်းများအလိုက် ကျောင်းအုပ်ကြီးများက သင်တန်းဖွင့်အမှာစကားများ ပြောကြားကြသည်။

ရန်ကုန်တိုင်းဒေသကြီး ဝန်ကြီးချုပ် ဦးစိုးသိန်း တိုက်ကြီးမြို့နယ် နယ်မြေခံသင်တန်းကျောင်း၌ ပြုလုပ်သည့် ပြည်သူ့စစ်မှုထမ်းအမှတ်စဉ်(၁၈)သင်တန်းဖွင့်ပွဲတွင် သင်တန်းသားများအတွက် ဂုဏ်ပြုချီးမြှင့်ငွေများ ပေးအပ်စဉ်။

ကမ်းရိုးတန်းဒေသတိုင်းစစ်ဌာနချုပ်နယ်မြေခံ သင်တန်းကျောင်း၌ ပြုလုပ်သည့် ပြည်သူ့စစ်မှုထမ်းသင်တန်း အမှတ်စဉ်(၁၈) သင်တန်းဖွင့်ပွဲတွင် တိုင်းမှူးဗိုလ်ချုပ် ကျော်ကျော်ဟန် သင်တန်းသားများအတွက် စားသောက်ဖွယ်ရာနှင့် ချီးမြှင့်ငွေများ ပေးအပ်စဉ်။

အဆိုပါ သင်တန်းဖွင့်ပွဲများသို့ နေပြည်တော်ကောင်စီ ဥက္ကဋ္ဌ၊ တိုင်းဒေသကြီးနှင့် ပြည်နယ်ဝန်ကြီးချုပ်များ၊ တိုင်းမှူးများနှင့် တာဝန်ရှိသူများ တက်ရောက်၍ ပြည်သူ့စစ်မှုထမ်းသင်တန်းအမှတ်စဉ် (၁၈) မှ သင်တန်းသားများအား တွေ့ဆုံကာ သင်တန်းသားများအတွက် ဂုဏ်ပြုချီးမြှင့်ငွေ၊ စားသောက်ဖွယ်ရာများနှင့် အသုံးအဆောင်ပစ္စည်းများ ပေးအပ်ကြပြီး သင်တန်းသားများအား လိုက်လံနှုတ်ဆက်အားပေးခဲ့ကြသည်။

ပြည်ထောင်စု မပြိုကွဲရေး၊ တိုင်းရင်းသား စည်းလုံးညီညွတ်မှုမပြိုကွဲရေးနှင့် အချုပ်အခြာအာဏာ တည်တံ့ခိုင်မြဲရေး ဟူသည့် ဒို့တာဝန်အရေးသုံးပါးကို ထိန်းသိမ်းစောင့်ရှောက်ရန် နိုင်ငံသားတိုင်းတွင် တာဝန်ရှိကြသဖြင့် ယင်းတာဝန်များကို ထမ်းဆောင်နိုင်ရေးအတွက် စစ်ပညာသင်ကြားရန်နှင့် နိုင်ငံတော်၏ ကာကွယ်ရေးတာဝန်များကို ထမ်းဆောင်နိုင်ရန် ရည်ရွယ်၍ ပြည်သူ့စစ်မှုထမ်းဥပဒေကို ၂၀၂၄ ခုနှစ် ဖေဖော်ဝါရီလ ၁၀ ရက်တွင် စတင်အာဏာတည်စေခဲ့ပြီး ပြည်သူ့စစ်မှုထမ်းသင်တန်းများကို ဖွင့်လှစ်သင်ကြားပေးခဲ့သည်။ အဆိုပါပြည်သူ့စစ်မှုထမ်းသင်တန်းများမှ သင်တန်းဆင်းခဲ့သည့် ပြည်သူ့စစ်မှုထမ်းနိုင်ငံ့သားကောင်းများသည် တာဝန်ကျရာ တပ်ရင်း/တပ်ဖွဲ့အသီးသီးတွင် နိုင်ငံတော်ကာကွယ်ရေးနှင့် လုံခြုံရေးတာဝန်များကို ဦးလည်မသုန်ကျေပွန်စွာ ထမ်းဆောင်နေကြပြီဖြစ်သည်။

ယနေ့တွင် ဖွင့်လှစ်လိုက်သည့် ပြည်သူ့စစ်မှုထမ်းသင်တန်းအမှတ်စဉ်(၁၈)မှ နိုင်ငံ့သားကောင်းလူငယ်များအဖြစ် နိုင်ငံတော်ကာကွယ်ရေးနှင့် လုံခြုံရေးတာဝန်များကို ဂုဏ်ယူစွာထမ်းဆောင်ရန် သင်တန်းတက်ရောက်ကြမည့် သင်တန်းသားများ၏ စကားသံများကိုလည်း ယခုလိုပဲ ကြားသိရပါသည်-

၁။ ကျွန်တော့်ရဲ့ ရည်ရွယ်ချက်ကတော့ နိုင်ငံ့သားကောင်းတစ်ယောက်အနေနဲ့ ကျွန်တော် ဒီသင်တန်းကို တက်ရောက်သင့်တယ်ထင်လို့ ကျွန်တော်တက်ရောက်ဖြစ်တာပါ။ နိုင်ငံသားတစ်ယောက် အနေနဲ့လည်း ကျွန်တော်တို့ နိုင်ငံတော်ရဲ့ ကာကွယ်ရေးနဲ့ လုံခြုံရေးတာဝန်တွေကို တစ်ဖက်တစ်လမ်းကနေပြီး ကာကွယ်စောင့်ရှောက်သင့်တယ်ဆိုတဲ့ ကျွန်တော့်ရဲ့ တာဝန်သိစိတ်ကြောင့်လည်း ဖြစ်ပါတယ်။ ကျွန်တော့်နိုင်ငံတွင်မဟုတ်ဘဲ ဖွံ့ဖြိုးတဲ့နိုင်ငံတော်တော်များများက စစ်မှုထမ်းဥပဒေကို ကျင့်သုံးနေကြပါတယ်။ ကျွန်တော်ကတော့ ဒီဥပဒေကို ကောင်းတယ်လို့ ထင်မြင်မိပါတယ်။ နိုင်ငံသားတိုင်းလည်း လိုက်နာပြီး ဆောင်ရွက်သင့်ပါတယ်လို့ ထင်မြင်မိပါတယ်။

ဒီသင်တန်းကို ကျွန်တော်မလုပ်ဖူးခင်က မလုပ်ဖူးတဲ့အရာတွေ လုပ်ရမယ်ဆိုတော့ နည်းနည်းတော့ စိတ်လှုပ်ရှားမိတယ်။ ယောကျ်ားတိုင်း တတ်သင့်တဲ့ ပညာရပ်ဖြစ်တာကြောင့် ဂုဏ်ယူစွာနဲ့သင်ကြားသွားချင်ပါတယ်။ နိုင်ငံတော်ရဲ့ တာဝန်တွေလည်း တစ်ဖက်တစ်လမ်းကနေ ကိုယ်တတ်စွမ်းသလောက် ထမ်းဆောင်သွားပါ့မယ်လို့ ကျွန်တော်ဆုံးဖြတ်ထားပါတယ်။ နောင်လာမယ့် ညီငယ်တွေကိုလည်း လာပြီးတက်ရောက်ကြဖို့ ဖိတ်ခေါ်ပါတယ်။

၂။ ကျွန်တော် ပြည်သူ့စစ်မှုထမ်းထဲ ဝင်ချင်တာလည်း ကြာပါပြီ။ ဘာကြောင့်လဲဆိုတော့ နဂိုတုန်းကလည်း ကျွန်တော်ဝင်ချင်တာလည်း ရှိပါတယ်။ စိတ်ဆန္ဒလည်း ရှိပါတယ်။ မြန်မာနိုင်ငံသားတိုင်း ပြည်သူ့စစ်မှုထမ်းတာဝန် ထမ်းဆောင်ရမယ်ဆိုတာလည်း သိပြီးသားဖြစ်တဲ့အတွက် ကျွန်တော် အတတ်နိုင်ဆုံး အကောင်းဆုံးဖြစ်အောင် ကြိုးစားသွားပါမယ်။ မြန်မာနိုင်ငံသူ၊ နိုင်ငံသားအားလုံးကိုလည်း ပြည်သူ့စစ်မှုထမ်းဖို့ ဖိတ်ခေါ်ပါတယ်။ ဒီသင်တန်းအမှတ်စဉ်(၁၈) စရောက်တဲ့ အချိန်မှာ နည်းပြတွေ၊ အရာရှိတွေ၊ ဗိုလ်လေးတွေက ကျွန်တော့်ကို နွေးနွေးထွေးထွေး ကြိုဆိုပါတယ်။ တပ်မတော်သားကောင်းဖြစ်အောင် ကြိုးစားသွားပြီး နေထိုင်သွားပါမယ်လို့လည်း ကတိသစ္စာပြုပါတယ်။

သတင်းစဉ်

ကမ်းရိုးတန်းဒေသတိုင်းစစ်ဌာနချုပ် နယ်မြေခံသင်တန်းကျောင်း၌ ပြည်သူ့စစ်မှုထမ်းသင်တန်းအမှတ်စဉ်(၁၈)သင်တန်းဖွင့်ပွဲအခမ်းအနား ကျင်းပပြုလုပ်စဉ်။

ရန်ကုန်တိုင်းဒေသကြီး လှည်းကူးမြို့နယ် ရဲမွန်တပ်မြို့ရှိ နယ်မြေခံသင်တန်းကျောင်း၌ ပြည်သူ့စစ်မှုထမ်း အမှတ်စဉ်(၁၈)သင်တန်းဖွင့်ပွဲအခမ်းအနား ပြုလုပ်စဉ်။

မန္တလေးတိုင်းဒေသကြီးဝန်ကြီးချုပ် ဦးမျိုးအောင် ကုလသမဂ္ဂလူဦးရေရန်ပုံငွေအဖွဲ့ (UNFPA)၏ မြန်မာနိုင်ငံဆိုင်ရာ ဌာနေကိုယ်စားလှယ်အား လက်ခံတွေ့ဆုံ

မန္တလေး အောက်တိုဘာ ၂၁

မန္တလေးတိုင်းဒေသကြီးဝန်ကြီးချုပ် ဦးမျိုးအောင်သည် ကုလသမဂ္ဂလူဦးရေရန်ပုံငွေအဖွဲ့ (United Nations Population Fund–UNFPA) ၏ မြန်မာနိုင်ငံဆိုင်ရာ ဌာနေကိုယ်စားလှယ် H.E. Mr.Jaime Nada Roig အား ယနေ့နံနက်ပိုင်းက မန္တလေးတိုင်းဒေသကြီးအစိုးရအဖွဲ့ရုံး ဧည့်ခန်းမ၌ လက်ခံတွေ့ဆုံသည်။

တွေ့ဆုံစဉ် UNFPA ၏ မြန်မာနိုင်ငံတွင် ဆောင်ရွက်လျက်ရှိသည့် လုပ်ငန်းအစီအမံများ၊ UNFPA အကြား ပူးပေါင်းဆောင်ရွက်နေသည့် မိခင်နှင့် မျိုးဆက်ပွားကျန်းမာရေးစောင့်ရှောက်မှုလုပ်ငန်းများ၊ မိသားစုစီမံကိန်းဆိုင်ရာကိစ္စရပ်များ၊ လျှောင်ကာလနှင့် လျှောင်ကာလအလွန် မိတ်ဖက်အဖွဲ့အစည်း၏ ကျန်းမာရေးစောင့်ရှောက်ခြင်းလုပ်ငန်းဆောင်ရွက်မှုများနှင့်စပ်လျဉ်း၍ ရင်းနှီးစွာအမြင်ချင်းဖလှယ် ဆွေးနွေးခဲ့ကြသည်။

တွေ့ဆုံပွဲသို့ မန္တလေးတိုင်းဒေသကြီးဝန်ကြီးများနှင့် တာဝန်ရှိသူများ တက်ရောက်ခဲ့ကြကြောင်း သတင်းရရှိသည်။

သတင်းစဉ်

စက်သုံးဆီအရောင်းဆိုင်များကို ခေတ်မီလုံခြုံစိတ်ချရသည့် သိုလှောင်စခန်းနှင့် အရောင်းဆိုင်များအဖြစ် အဆင့်မြှင့်တင်ဆောင်ရွက်လျက်ရှိ

နေပြည်တော် အောက်တိုဘာ ၂၁

နိုင်ငံတော်အစိုးရအနေဖြင့် ၂၀၁၀ ပြည့်နှစ်မှ စတင်ပြောင်းလဲကျင့်သုံးသည့် ဈေးကွက်စီးပွားရေးစနစ်နှင့်အညီ ပုဂ္ဂလိကလုပ်ငန်းရှင်များအား စက်သုံးဆီတင်သွင်းသိုလှောင် သယ်ယူဖြန့်ဖြူးခြင်းလုပ်ငန်းများကို လွတ်လပ်စွာ လုပ်ကိုင်ဆောင်ရွက်ခွင့်ပြုထားပြီးဖြစ်သည်။

စက်သုံးဆီတင်သွင်းသိုလှောင်သယ်ယူဖြန့်ဖြူးခြင်း လုပ်ငန်းလုပ်ကိုင်သည့် ပုဂ္ဂလိကလုပ်ငန်းရှင်များသည် စက်သုံးဆီသိုလှောင်စခန်းနှင့် အရောင်းဆိုင်များအား ဒေသတွင်းနှင့် အိမ်နီးချင်းနိုင်ငံများနည်းတူ ခေတ်မီလုံခြုံစိတ်ချရသော သိုလှောင်စခန်းနှင့် အရောင်းဆိုင်များဖြစ်စေရေး၊ ပြည်တွင်းစက်သုံးဆီလိုအပ်ချက်အား ပြတ်လပ်မှုမရှိစေဘဲ ဖူလုံစွာ ဖြည့်ဆည်းပေးနိုင်ရေး၊ သတ်မှတ်အရည်အသွေး အခြင်အတွယ် ပြည့်မီမှန်ကန်စေရေးနှင့် ဖြစ်သင့်ဖြစ်ထိုက်သော ရောင်းဈေးနှုန်းများအတိုင်း ပြည်သူလူထုသို့ ဝန်ဆောင်မှုပေးနိုင်ရေး ကြိုးပမ်းဆောင်ရွက်ပေးလျက်ရှိသည်။

ထိုသို့ ကြိုးပမ်းဆောင်ရွက်ရာတွင် စက်သုံးဆီတင်သွင်းသိုလှောင်သယ်ယူဖြန့်ဖြူးခြင်းလုပ်ငန်းလုပ်ကိုင်သည့် လုပ်ငန်းများရှိ သိုလှောင်စခန်းများနှင့် အရောင်းဆိုင်များတွင် Real Time Online Monitoring နှင့် CCTV တပ်ဆင်ပြီး ခေတ်မီလုံခြုံစိတ်ချရမှုရှိသည့် စနစ်အတွက် အဆင့်မြှင့်တင်မှုလုပ်ငန်းများကိုပါ ဖော်ဆောင်လျက်ရှိသည်။

သိုလှောင်စခန်းများနှင့် အရောင်းဆိုင်များတွင် Real Time Online Monitoring နှင့် CCTV စနစ်များ တပ်ဆင်ခြင်းကို ၂၀၂၅ ခုနှစ် ဒီဇင်ဘာလအတွင်း အပြီးတပ်ဆင်သွားနိုင်ရေး ဆောင်ရွက်လျက်ရှိသည့်အပြင် တပ်ဆင်ပြီးစီးခဲ့သည့် စနစ်များ အဆင့်မြှင့်တင်ဆောင်ရွက်ခြင်း၊ ပျက်စီးမှုများအား မွမ်းမံပြင်ဆင်ခြင်းလုပ်ငန်းများကို သတ်မှတ်ချက်နှင့်အညီ ဆောင်ရွက်လျက်ရှိကာ စွမ်းအင်ဝန်ကြီးဌာနကလည်း လိုအပ်သည်များကို ပူးပေါင်းဆောင်ရွက်ပေးလျက်ရှိကြောင်း သိရသည်။

ယင်းသို့ အဆင့်မြှင့်တင် ဆောင်ရွက်ခြင်းသည် ပြည်တွင်း၌ စွမ်းအင်လိုအပ်ချက်နှင့် စွမ်းအင်လုံခြုံရေး အာမခံချက်ရှိစေရန်၊ ပြည်ပစက်သုံးဆီတင်သွင်းမှုမှစ၍ End User အထိ Supply Chain တစ်ခုလုံးအား စောင့်ကြည့်ထိန်းသိမ်းကြီးကြပ်နိုင်ရန်၊ အချိန်နှင့်တစ်ပြေးညီ လိုအပ်သော အစီအမံများကို လိုက်နာအကောင်အထည်ဖော်ဆောင်ရွက်နိုင်ရန်၊ ပြည်တွင်း စက်သုံးဆီ တင်သွင်းသိုလှောင် ဖြန့်ဖြူးခြင်းလုပ်ငန်းတွင် ပါဝင်လုပ်ကိုင်ဆောင်ရွက်နေကြသည့် လုပ်ငန်းရှင်၊ ကုမ္ပဏီအဖွဲ့အစည်းများ အားလုံးပါဝင်သည့် Supply Chain တစ်ခုလုံးအား Online စနစ်ဖြင့် စောင့်ကြည့်ဖြည့်ဆည်းပေးသည့် စနစ်အဖြစ် ပြောင်းလဲဆောင်ရွက်နိုင်ရန် ရည်ရွယ်ကြောင်း သိရသည်။

ပုဂ္ဂလိကလုပ်ငန်းရှင်များအနေဖြင့် ရေနံနှင့် ရေနံထွက်ပစ္စည်းဆိုင်ရာလုပ်ငန်းများကို ဆောင်ရွက်ရာတွင် ရေနံနှင့် ရေနံထွက်ပစ္စည်းဆိုင်ရာဥပဒေနှင့်အညီ လုပ်ငန်းလိုင်စင်များ ရယူဆောင်ရွက်ရသည့်အပြင် ဥပဒေပါပြဋ္ဌာန်းချက်များနှင့်အညီ ပတ်ဝန်းကျင်ထိခိုက်မှုမရှိရေး၊ ဘေးအန္တရာယ်ကင်းရှင်းရေး၊ နိုင်ငံတော်၏ စွမ်းအင်လိုအပ်ချက်နှင့် စွမ်းအင်လုံခြုံရေး အာမခံချက်ရှိစေရေး လုပ်ငန်းများကို အကောင်အထည်ဖော်ဆောင်ရွက်ရကြောင်း သိရသည်။

ထို့ပြင် စွမ်းအင်ဝန်ကြီးဌာနမှ သတ်မှတ်ထားသော စံချိန်စံညွှန်းများ၊ လုပ်ထုံးလုပ်နည်းများ၊ စည်းကမ်းချက်များကိုလည်း လိုက်နာဆောင်ရွက်ရပြီး စွမ်းအင်ဝန်ကြီးဌာနကလည်း ပုဂ္ဂလိကလုပ်ငန်းရှင်များအနေဖြင့် ရေနံနှင့် ရေနံထွက်ပစ္စည်းဆိုင်ရာ လုပ်ငန်းများကို ဥပဒေနှင့်အညီ လိုက်နာဆောင်ရွက်သွားရန် စနစ်တကျ ထိန်းသိမ်းကြီးကြပ်ဆောင်ရွက်လျက်ရှိကြောင်း သိရသည်။

သတင်းစဉ်

ကျိုက်မရောမြို့နယ်၌ (၃၈)ဖြာ မင်္ဂလာနှင့် ဗုဒ္ဓဝင်ဆိုင်ရာ နှုတ်ဖြေပြိုင်ပွဲ မြို့နယ်အဆင့် ဆုချီးမြှင့်

ကျိုက်မရော အောက်တိုဘာ ၂၁

မွန်ပြည်နယ် ကျိုက်မရောမြို့နယ်၌ ယဉ်ကျေးလိမ္မာ (၃၈)ဖြာမင်္ဂလာနှင့် ဗုဒ္ဓဝင်ဆိုင်ရာ နှုတ်ဖြေပြိုင်ပွဲ မြို့နယ်အဆင့် ဆုချီးမြှင့်ခြင်း အခမ်းအနားကို ယနေ့ နံနက်ပိုင်းက ကျိုက်မရောမြို့ ဇေတဝန်ကျောင်းတိုက်ရှိ ဓမ္မာရုံ၌ ကျင်းပသည်။

အခမ်းအနားတွင် မြို့နယ်စီမံခန့်ခွဲရေးနှင့် အုပ်ချုပ်ရေးကော်မတီဥက္ကဋ္ဌ ဦးကျော်စိုးဦးက (၃၈) ဖြာမင်္ဂလာနှင့် ဗုဒ္ဓဝင်ဆိုင်ရာ နှုတ်ဖြေပြိုင်ပွဲ မြို့နယ်အဆင့် ကျင်းပရခြင်း၏ ရည်ရွယ်ချက်များကို လျှောက်ထားပြီး ဗဟိုဗုဒ္ဓဘာသာကလျာဏယုဝအသင်း(YMBA)အသင်းဒုဥက္ကဋ္ဌ ဦးကြည်သိန်းက သာသနာရေးဆိုင်ရာများကို လျှောက်ထားတင်ပြပြီး အလှူရှင်များအား ဂုဏ်ပြုမှတ်တမ်းလွှာများ ပေးအပ်သည်။ ဆက်လက်၍ (၃၈) ဖြာ မင်္ဂလာတရားတော်နှင့် ဗုဒ္ဓဝင်ဆိုင်ရာ နှုတ်ဖြေပြိုင်ပွဲ မြို့နယ်အဆင့် ပြိုင်ပွဲတွင် ဆုရရှိသူများအား မြို့နယ်စီမံခန့်ခွဲရေးနှင့် အုပ်ချုပ်ရေးကော်မတီဥက္ကဋ္ဌနှင့် တာဝန်ရှိသူများက ဆုများချီးမြှင့်ပေးအပ်ခဲ့ကြသည်။

ကျိုက်မရော(ပြန်/ဆက်)

သီပေါမြို့ အမှတ်(၁)အခြေခံပညာအထက်တန်းကျောင်း၌ ကျောင်းအပ်စတင်လက်ခံ၊ အခြေခံပညာကျောင်းများနှင့် ပြည်သူ့ဆေးရုံကြီးတို့၌ ကျန်းမာရေးစောင့်ရှောက်မှုလုပ်ငန်းများ ဆက်လက်ဆောင်ရွက်

နေပြည်တော် အောက်တိုဘာ ၂၁

တပ်မတော်က ပြည်သူလူထု အေးချမ်းစွာ နေထိုင်နိုင်ရေးအတွက် အကြမ်းဖက်ချေမှုန်းမှု စစ်ဆင်ရေး (Counter– Terrorism Operation)ကို ဆောင်ရွက်ပြီး ရှမ်းပြည်နယ်(မြောက်ပိုင်း) သီပေါမြို့အား အလုံးစုံပြန်လည်ထိန်းချုပ်ရရှိပြီးချိန်တွင် အစိုးရ၏ အုပ်ချုပ်မှုယန္တရား ပြန်လည်လည်ပတ်နိုင်ရေး၊ ကလေးသူငယ်များ ပညာသင်ကြားနိုင်ရေးနှင့် ဒေသခံ ပြည်သူလူထုအတွက် ကျန်းမာရေး စောင့်ရှောက်မှုလုပ်ငန်းများ ပြန်လည်ဆောင်ရွက်ရေး စသည်တို့အပြင် ပြန်လည်ထူထောင်ရေး လုပ်ငန်းများကို အချိန်နှင့် တစ်ပြေးညီ အင်တိုက်အားတိုက် ဆောင်ရွက်ပေးလျက်ရှိသည်။

ထိုသို့ ဆောင်ရွက်ပေးလျက်ရှိရာ သီပေါမြို့နှင့် ၎င်းဒေသတစ်ဝိုက်ရှိ ကျောင်းသားကျောင်းသူများ၏ ပညာရေးကဏ္ဍ ထိခိုက်နစ်နာမှုမရှိစေရန် စာသင်ကျောင်းများ အမြန်ဆုံးပြန်လည်ဖွင့်လှစ်နိုင်ရေးနှင့် ပြည်သူလူထု၏ ကျန်းမာရေးကဏ္ဍ အဆင်ပြေချောမွေ့စေရန် ဆေးရုံများပြန်လည်ဖွင့်လှစ်နိုင်ရေးအတွက် ယနေ့တွင် တပ်မတော်သားများ၊ မြန်မာနိုင်ငံရဲတပ်ဖွဲ့ဝင်များ၊ မီးသတ်တပ်ဖွဲ့ဝင်များ၊ ဌာနဆိုင်ရာဝန်ထမ်းများနှင့် ဒေသခံပြည်သူများ စုပေါင်း၍

သီပေါမြို့ရှိ အမှတ်(၁)အခြေခံပညာ အထက်တန်းကျောင်းနှင့် ပြည်သူ့ဆေးရုံကြီးတို့၌ စုပေါင်း သန့်ရှင်းရေးလုပ်ငန်းများ ဆောင်ရွက်ပေးသည်။

ထို့ပြင် သီပေါမြို့ရှိ အမှတ်(၁) အခြေခံပညာ အထက်တန်းကျောင်း၌ ကျောင်းနေအရွယ်ကလေးများအား တန်းစဉ်အလိုက် စတင် ကျောင်းအပ်လက်ခံခဲ့ရာ ကျောင်းလာရောက်အပ်နှံမှုအနေဖြင့် ကျောင်းသား ကျောင်းသူ ၁၁၂ ဦးရှိကြောင်း သိရှိရသည်။ အဆိုပါ ကျောင်းအပ်နှံသည့် ကျောင်းသား ကျောင်းသူများအား ပညာရေးဝန်ကြီးဌာနမှ အခမဲ့ပေးအပ်သည့် ကျောင်းသုံးစာအုပ်များ၊ စာရေးကိရိယာများနှင့် ထောက်ပံ့ပစ္စည်းများကို တစ်ပါတည်းပေးအပ်ကြပြီး ဌာနဆိုင်ရာ တာဝန်ရှိသူများက လိုအပ်သည်များ ဆောင်ရွက်ပေးကြသည်။

ယင်းအပြင် လူဝင်မှုကြီးကြပ်ရေးနှင့်ပြည်သူ့အင်အားဦးစီးဌာနက သီပေါမြို့ ကုန်းတော်ပရိယတ္တိစာသင်တိုက်၌ ယာယီရုံးခွဲဖွင့်လှစ်၍ ဒေသခံတိုင်းရင်းသားပြည်သူများ အိမ်ထောင်စုစာရင်း တိုက်ဆိုင်စစ်ဆေးပေးခြင်းနှင့် နိုင်ငံသားစိစစ်ရေးကတ်များ ပြုလုပ်ပေးခြင်းတို့အား စတင်ဆောင်ရွက်ပေးလျက်ရှိပြီး လုံခြုံရေးတပ်ဖွဲ့ဝင်များက သီပေါမြို့ရှိ ဌာနဆိုင်ရာရုံးများနှင့် အများပြည်သူများ သွားလာ အသုံးပြုလျက်ရှိသည့် နေရာများတွင် မိုင်းရှင်းလင်းရေးလုပ်ငန်းများ ဆောင်ရွက်ပေးလျက်ရှိသည်။

ထို့ပြင် သီပေါမြို့နယ် တည်ငြိမ်အေးချမ်းသာယာရေး၊ ရေရှည်ဖွံ့ဖြိုးတိုးတက်ရေးနှင့် ဒေသခံတိုင်းရင်းသားပြည်သူများ အေးချမ်းစွာ လူမှုစီးပွားဘဝ လုပ်ကိုင်စားသောက်နိုင်ရေးအတွက် လုံခြုံရေးတပ်ဖွဲ့ဝင်များက နယ်မြေလုံခြုံရေးနှင့် နယ်မြေစိုးမိုးရေး တာဝန်များကို ဆက်လက်ဆောင်ရွက်လျက်ရှိကြောင်း သတင်းရရှိသည်။

သတင်းစဉ်

အမေရိကန်သမ္မတ ဒေါ်နယ်ထရမ့် ယခုလနှောင်းပိုင်းတွင် အာရှခရီးစဉ်စတင်မည်

ဝါရှင်တန် အောက်တိုဘာ ၂၁

အမေရိကန်သမ္မတ ဒေါ်နယ်ထရမ့်သည် ယခုလနှောင်းပိုင်းတွင် အာရှခရီးစဉ် စတင်မည်ဖြစ်ကြောင်း ကြေညာခဲ့သည်။ အဆိုပါခရီးစဉ်တွင် ဂျပန်ဝန်ကြီးချုပ်သစ်နှင့်လည်း တွေ့ဆုံသွားမည်ဖြစ်ကြောင်း သိရသည်။

အာရှခရီးစဉ်အဖြစ် မလေးရှား၊ ဂျပန်နှင့် အခြားနိုင်ငံများသို့လည်း သွားရောက်မည်ဖြစ်ကြောင်း အမေရိကန်သမ္မတထရမ့်က သတင်းထောက်များကို အောက်တိုဘာ ၂၀ ရက်က ပြောကြားခဲ့သည်။

အမေရိကန်သမ္မတ ထရမ့်သည် ပထမဆုံး မလေးရှားနိုင်ငံ ကွာလာလမ်ပူမြို့၌ အောက်တိုဘာ ၂၆ ရက်တွင် စတင်ကျင်းပမည့် အာဆီယံအစည်းအဝေးသို့ တက်ရောက်မည်ဖြစ်သည်။ ထို့နောက် ဂျပန်နိုင်ငံ၌ အောက်တိုဘာ ၂၇ ရက်တွင် ခေတ္တရပ်နားမည်ဖြစ်ပြီး ဂျပန်ခေါင်းဆောင်သစ်နှင့်တွေ့ဆုံသွားမည်ဖြစ်သည်။ ထို့အပြင် တိုကျိုမြို့အနီး ယိုကိုဆူကာရှိ အမေရိကန် လေတပ်စခန်း၌ အမေရိကန် တပ်ဖွဲ့ဝင်များနှင့်လည်း တွေ့ဆုံသွားမည်ဖြစ်သည်။

ထို့နောက် အမေရိကန်သမ္မတ ထရမ့်သည် တောင်ကိုရီးယားသို့ ဆက်လက် ထွက်ခွာမည်ဖြစ်ပြီး ယခုလကုန်တွင် ကျင်းပမည့် အာရှ-ပစိဖိတ် စီးပွားရေးပူးပေါင်းဆောင်ရွက်မှု အစည်းအဝေး (APEC) သို့ တက်ရောက်မည်ဖြစ်သည်။

အင်န်အိတ်ချ်ကေ

အာရှခေါင်းဆောင်များက ဂျပန်နိုင်ငံ၏ ဝန်ကြီးချုပ်သစ်ဖြစ်လာသော ပထမဆုံးအမျိုးသမီး တာကာအိချီဆာနဲကို ဝမ်းမြောက်ဂုဏ်ယူကြောင်း ပြောကြား

တိုကျို အောက်တိုဘာ ၂၁

အိန္ဒိယဝန်ကြီးချုပ်က ဂျပန်ဝန်ကြီးချုပ်သစ် ရွေးကောက်ပွဲတွင် အနိုင်ရရှိခဲ့သည့် တာကာအိချီဆာနဲကို ဝမ်းမြောက်ဂုဏ်ယူကြောင်း ပြောကြားလိုက်သည်။ တာကာအိချီဆာနဲသည် ဂျပန်နိုင်ငံ၏ ပထမဆုံး အမျိုးသမီးဝန်ကြီးချုပ်ဖြစ်လာသည်။

အိန္ဒိယ-ဂျပန် အထူးမဟာဗျူဟာနှင့် ကမ္ဘာလုံးဆိုင်ရာ ပူးပေါင်းဆောင်ရွက်မှုကို ပိုမိုခိုင်မာစေရန် ဆာနဲနှင့် အနီးကပ် ပူးပေါင်းဆောင်ရွက်သွားရန် မျှော်လင့်ကြောင်း မိုဒီက ပြောကြားခဲ့သည်။

အိန္ဒိယနှင့် ဂျပန်နိုင်ငံတို့ကြား နက်နဲသော ဆက်ဆံရေးသည် အင်ဒို - ပစိဖိတ်ဒေသသာမက ထို့ထက်ကျော်လွန်၍ ငြိမ်းချမ်းရေး၊ တည်ငြိမ်ရေးနှင့် ပြည့်စုံကြွယ်ဝရေးတို့အတွက် အသက်တမျှအရေးပါကြောင်း မိုဒီက ဆက်လက်ပြောကြားသည်။

ဂျပန်ဝန်ကြီးချုပ်သစ် ရွေးကောက်တင်မြှောက်ခံရခြင်းနှင့်ပတ်သက်၍ မလေးရှားဝန်ကြီးချုပ် အန်ဝါအီဘရာဟင်ကလည်း ဆာနဲအတွက် ဝမ်းမြောက်ဂုဏ်ယူကြောင်း ပြောကြားခဲ့သည်။

ကွာလာလမ်ပူ၌ မကြာမီကျင်းပမည့် အာဆီယံ-ဂျပန်ထိပ်သီးဆွေးနွေးပွဲမှလည်း ကြိုဆိုသွားမည်ဖြစ်ကြောင်း ပြောကြားလိုက်သည်။ **အင်န်အိတ်ချ်ကေ**

ပါကစ္စတန်နိုင်ငံ၌ အသက်ငါးနှစ်အောက်ကလေးငယ် ၄၃ သန်းကျော် ပိုလီယိုကာကွယ်ဆေး တိုက်ကျွေး

အစ္စလာမ္မာဘတ်အောက်တိုဘာ၂၁

ပါကစ္စတန်နိုင်ငံ၌ အသက်ငါးနှစ်အောက်ကလေးငယ် ၄၃ ဒသမ ၉ သန်းကျော်ကို ပိုလီယိုကာကွယ်ဆေး တိုက်ကျွေးပြီး ယခုနှစ်အတွင်း နိုင်ငံတစ်ဝန်း လေးကြိမ်မြောက် ပိုလီယိုရောဂါတိုက်ဖျက်ရေးလှုပ်ရှားမှုကို အောင်မြင်စွာ အဆုံးသတ်ခဲ့ကြောင်း အမျိုးသားအရေးပေါ် စီမံခန့်ခွဲမှုစင်တာက အောက်တိုဘာ ၂၀ ရက်က ပြောသည်။

ပိုလီယိုရောဂါတိုက်ဖျက်ရေး လှုပ်ရှားမှုကို အောက်တိုဘာ ၁၃ ရက်မှ ၁၉ ရက်အထိ နိုင်ငံတစ်ဝန်းရှိ ပြည်နယ်နှင့် ဒေသအားလုံးတွင် ဆောင်ရွက်ခဲ့ခြင်း ဖြစ်ကြောင်း သိရသည်။ နိုင်ငံအရှေ့ပိုင်း ပန်ဂျပ်ပြည်နယ်တွင် ကလေးငယ် ၂၃ ဒသမ ၁ သန်းကျော်ကို ပိုလီယိုကာကွယ်ဆေး တိုက်ကျွေးခဲ့ကြောင်း၊ ထို့အပြင် တောင်ပိုင်း ဆင်းဒ်ပြည်နယ်၌ ကလေးငယ် ၁၀ ဒသမ ၅ သန်း၊ အနောက်မြောက်ပိုင်း ခေဘာပတ်ခ်တွန်ခွာပြည်နယ်၌ ၆ ဒသမ ၁၈ သန်းနှင့် အနောက်တောင်ပိုင်း ဘာလိုချစ္စတန်ပြည်နယ်၌ ၂ ဒသမ ၆ သန်းတို့ကို တိုက်ကျွေးခဲ့ကြောင်း သိရသည်။

မြို့တော် အစ္စလာမ္မာဘတ်တွင် ကလေးငယ်ပေါင်း ၄၇၉၀၀၀ ကျော်ကို ပိုလီလိုကာကွယ်ဆေး တိုက်ကျွေးခဲ့ကြောင်း သိရသည်။

ဆင်ဟွာ

ဩစတြေးလျနိုင်ငံ၌ စံချိန်တင်အဆိုးရွားဆုံး တုပ်ကွေးရာသီနှင့် ကြုံတွေ့နေ

မဲလ်ဘုန်း အောက်တိုဘာ ၂၁

ဩစတြေးလျနိုင်ငံ၌ ယခုနှစ်အတွင်း လက်ရှိအချိန်အထိ ဓာတ်ခွဲခန်းအတည်ပြု တုပ်ကွေးလူနာ ၄၁၀၀၀၀ ကျော်ရှိလာပြီဖြစ်သောကြောင့် စံချိန်တင်အဆိုးရွားဆုံး တုပ်ကွေးရာသီနှင့် ကြုံတွေ့နေကြောင်း သိရသည်။

အဆိုပါအရေအတွက်ပမာဏသည် ယမန်နှစ်က စံချိန်တင်ထားသော ရောဂါဖြစ်ပွားမှုအရေအတွက် ၃၆၅၀၀၀ ထက် ကျော်လွန်သွားပြီဖြစ်ကြောင်း တော်ဝင်ဩစတြေးလျဆရာဝန်ကြီးများအသင်း (အာရ်အေစီဂျီပီ)က ပြောကြားသည်။

ဩစတြေးလျနိုင်ငံ၏ တုပ်ကွေးရောဂါကူးစက်ဖြစ်ပွားမှုမှာ လူအယောက် ၁၀၀၀၀၀ လျှင် ၁၅၂၅ ဦးခန့် ဖြစ်ပွားလျက်ရှိပြီး ၂၀၂၄ ခုနှစ်ကထက် ၁၁ ရာခိုင်နှုန်းနီးပါး မြင့်တက်လာကြောင်း အာရ်အေစီဂျီပီက ပြောသည်။ ကူးစက်ဖြစ်ပွားသူ ၄၄၅၀၀ ကျော်မှာ အသက်ငါးနှစ်အောက် ကလေးငယ်များဖြစ်သည်။

တုပ်ကွေးရောဂါကူးစက်ဖြစ်ပွားမှု မြင့်တက်နေသော်လည်း တုပ်ကွေးကာကွယ်ဆေးထိုးနှံမှုမှာ ရပ်တန့်နေကြောင်း သိရသည်။ ယခုနှစ်အတွင်း အသက်ခြောက်လမှ ငါးနှစ်အထိ ကလေးငယ် ၂၅ ဒသမ ၇ ရာခိုင်နှုန်းနှင့် ၆၅ နှစ်အထက်ရှိသူ ၆၀ ဒသမ ၅ ရာခိုင်နှုန်းသာ ကာကွယ်ဆေးထိုးနှံထားသည်။ **ဆင်ဟွာ**

ပစ်ခတ်တိုက်ခိုက်မှုရပ်စဲပြီးနောက် လူသားချင်းစာနာမှုအကူအညီပေးရေး ကုန်တင်ယာဉ်အစီးရေ ၉၈၀ ဂါဇာကမ်းမြောင်သို့ ဝင်ရောက်

ဂါဇာ အောက်တိုဘာ ၂၁

အောက်တိုဘာ ၁၀ ရက်က ပစ်ခတ်တိုက်ခိုက်မှုရပ်စဲရေး သဘောတူညီမှုစတင်အသက်ဝင်ပြီးနောက် လူသားချင်းစာနာထောက်ထားမှုဆိုင်ရာ အကူအညီပေးရေး ကုန်တင်ယာဉ်အစီးရေ ၉၈၀ သာလျှင် ဂါဇာကမ်းမြောင်သို့ ဝင်ရောက်မှုရှိသောကြောင့် မျှော်မှန်းထားသည့် အစီးရေ ၆၆၀၀ နှင့် နှိုင်းယှဉ်လျှင် အလွန်လျော့နည်းနေသေးကြောင်း ဟားမားစ်အဖွဲ့ထိန်းချုပ်သည့် မီဒီယာရုံးက အောက်တိုဘာ ၂၁ ရက်တွင် ပြောကြားသည်။

ဒေသခံများ၏ နေ့စဉ်ဘဝအတွက် မှီခိုအားထားပြုနေရသော ထောက်ပံ့ရေးပစ္စည်းများ ပြတ်လပ်မှု ဆိုးဆိုးရွားရွားကြုံတွေ့နေရချိန်၌ ချက်ပြုတ်ရာတွင် အသုံးပြုသည့် ဓာတ်ငွေ့တင်ဆောင်လာသော ကုန်တင်ယာဉ် ၁၄ စီးနှင့် မုန့်ဖုတ်လုပ်ငန်း၊ မီးစက်များ၊ ဆေးရုံများနှင့် အခြားသောအရေးကြီးကဏ္ဍများအတွက် အသုံးပြုရန် ဒီဇယ်ဆီများ တင်ဆောင်လာသော ကုန်တင်ယာဉ် ၂၈ စီးပါ ယာဉ်တန်းရောက်ရှိလာကြောင်း အဆိုပါမီဒီယာရုံးက ပြောသည်။

ထို့အပြင် ပစ်ခတ်တိုက်ခိုက်မှုရပ်စဲရေးသဘောတူညီမှုရရှိပြီးနောက် ဂါဇာကမ်းမြောင်သို့ နေ့စဉ် ကုန်တင်ယာဉ်အစီးရေ ၈၉ စင်းကျော်သာ ဝင်ရောက်မှုရှိကြောင်း၊ ယင်းမှာ မျှော်မှန်းထားသော နေ့စဉ် ဝင်ရောက်မှု ကုန်တင်ယာဉ်အစီးရေ ၆၀၀ နှင့် နှိုင်းယှဉ်လျှင် အလွန်နည်းပါးကြောင်း သိရသည်။

အကန့်အသတ်ဖြင့် ရရှိနေသော ထောက်ပံ့ရေးပစ္စည်းများမှာ အနည်းဆုံး လူသားချင်းစာနာထောက်ထားမှုဆိုင်ရာနှင့် လူမှုဘဝလိုအပ်ချက်ကိုပင် ဖြည့်ဆည်းပေးနိုင်ခြင်းမရှိပေ။ ထို့ကြောင့် အစားအသောက်၊ ဆေးဝါး၊ ကယ်ဆယ်ရေးပစ္စည်း၊ စက်သုံးဆီနှင့် ချက်ပြုတ်ရာတွင်အသုံးပြုသည့် ဓာတ်ငွေ့အပါအဝင် တစ်နေ့လျှင် ကုန်တင်ယာဉ်အစီးရေ ၆၀၀ ထက်မနည်း အမြန်ဆုံးနှင့်စဉ်ဆက်မပြတ် ဝင်ရောက်ခွင့်ပြုရန် တောင်းဆိုထားသည်။ **ဆင်ဟွာ**

နိုင်ငံတော်နှင့် တပ်မတော်၏ ငြိမ်းချမ်းရေးလုပ်ငန်းစဉ်များကို လက်ခံယုံကြည်သည့် PDF အမည်ခံ အဖွဲ့ဝင် အမျိုးသား ၁၀ နှင့် အမျိုးသမီး ခြောက်ဦး ဥပဒေဘောင်အတွင်းသို့ ထပ်မံဝင်ရောက်

နေပြည်တော် အောက်တိုဘာ ၂၁

နိုင်ငံတော်အစိုးရသည် PDF အပါအဝင် အဖွဲ့အစည်းအမျိုးမျိုး အမည်ခံ၍ လက်နက်ကိုင်ဆန့်ကျင်လျက်ရှိသည့် အဖွဲ့အစည်းများအတွင်း ရောက်ရှိနေသူများအား ဥပဒေဘောင်အတွင်းသို့ ပြန်လည်ဝင်ရောက်ရန် ဖိတ်ခေါ်၍ ဥပဒေဘောင်အတွင်းသို့ ပြန်လည်ဝင်ရောက်လာကြသူများကိုလည်း လိုအပ်သည့် ကူညီပံ့ပိုးမှုများ ဆောင်ရွက်ပေးလျက်ရှိရာ နိုင်ငံတော်နှင့် တပ်မတော်၏ ငြိမ်းချမ်းရေးလုပ်ငန်းစဉ်များကို နားလည်သဘောပေါက်လာသည့် PDF အမည်ခံအဖွဲ့မှ အဖွဲ့ဝင်အမျိုးသား ၁၂ ဦးနှင့် အမျိုးသမီး သုံးဦးတို့သည် ယနေ့တွင် ဥပဒေဘောင်အတွင်းသို့ ထပ်မံဝင်ရောက်လာကြသည်။

အဆိုပါ ဥပဒေဘောင်အတွင်းသို့ ဝင်ရောက်လာကြသည့် PDF အမည်ခံ အဖွဲ့ဝင်များသည် အတင်းအဓမ္မ စုဆောင်းခံကြရခြင်း၊ အကြမ်းဖက်အဖွဲ့များ၏ အကျိုးစီးပွားအတွက် အပြစ်မဲ့ပြည်သူများနှင့် နိုင်ငံ့ဝန်ထမ်းများအား ခြိမ်းခြောက်၊ ဖမ်းဆီး၊ သတ်ဖြတ်ခြင်း၊ စစ်ရေးပစ်မှတ်မဟုတ်သည့် အခြေခံအဆောက်အအုံများ၊ လမ်း၊ တံတားများကို မိုင်းထောင်ဖောက်ခွဲဖျက်ဆီးခြင်းစသည့် အကြမ်းဖက်လုပ်ရပ်များကို လက်မခံနိုင်တော့ခြင်း၊ ၎င်းအဖွဲ့များအတွင်း၌ပင် လူမျိုးရေးခွဲခြားဆက်ဆံမှုနှင့် အဆင့်အတန်းခွဲခြား၍ အချင်းချင်း ဗိုလ်ကျနိုပ်စက်၊ သတ်ဖြတ်ခြင်း၊ အဓမ္မမှု ကျူးလွန်ခြင်း၊ အနေအစားဆင်းရဲ၍ ပင်ပန်းဆင်းရဲစွာ နေထိုင်ရခြင်းနှင့် တပ်မတော်၏ တိုက်စစ်ကို ခုခံနိုင်တော့ခြင်းမရှိဘဲ စိတ်ဓာတ်ကျဆင်းလာခြင်းတို့အပြင် နိုင်ငံတော်နှင့် တပ်မတော်၏ ငြိမ်းချမ်းရေးလုပ်ငန်းစဉ်များကို ယုံကြည်လက်ခံပြီး ဥပဒေဘောင်အတွင်း ငြိမ်းချမ်းစွာနေထိုင်၍ ၎င်းတို့ကြောင့် နစ်နာဆုံးရှုံးမှုများဖြစ်ပေါ်ခဲ့ရသည့် နိုင်ငံတော်နှင့် ပြည်သူလူထုအတွက် ပြန်လည်အကျိုးပြုလိုခြင်းတို့ကြောင့် လက်နက်ကိုင်လမ်းစဉ်အားစွန့်လွှတ်၍ ဥပဒေဘောင်အတွင်း ပြန်လည်ဝင်ရောက်ခဲ့ကြခြင်းဖြစ်ကြောင်း သိရှိရသည်။

ထိုသို့ ဥပဒေဘောင်အတွင်း ပြန်လည်ဝင်ရောက်လာကြသည့် ရန်ကုန်တိုင်းဒေသကြီး မှော်ဘီမြို့နယ်၊ လှည်းကူးမြို့နယ်၊ လှိုင်သာယာမြို့နယ်၊ ဒဂုံမြို့သစ်(မြောက်ပိုင်း)မြို့နယ်၊ စမ်းချောင်းမြို့နယ်၊ တောင်ဥက္ကလာပမြို့နယ်၊ သုံးခွမြို့နယ်၊ ဒလမြို့နယ်၊ ကျောက်တန်းမြို့နယ်နှင့် ပဲခူးတိုင်းဒေသကြီး ဝေါမြို့နယ်တို့မှ PDF အမည်ခံအဖွဲ့ဝင် အမျိုးသား ၁၂ ဦးနှင့် အမျိုးသမီး သုံးဦးတို့အား တာဝန်ရှိသူများက ကြိုဆိုလက်ခံ၍ မိဘအုပ်ထိန်းသူများထံ ပြန်လည်လွှဲပြောင်း အပ်နှံပွဲကို ယနေ့မွန်းလွဲပိုင်းတွင် ရန်ကုန်တိုင်းဒေသကြီး အစိုးရအဖွဲ့ရုံး မင်္ဂလာခန်းမ၌ပြုလုပ်ရာ တိုင်းဒေသကြီးဝန်ကြီးချုပ် ဦးစိုးသိန်း၊ ရန်ကုန်တိုင်းစစ်ဌာနချုပ် တိုင်းမှူး ဗိုလ်ချုပ် ပြည့်စုံလင်းနှင့် တိုင်းဒေသကြီးအစိုးရအဖွဲ့ဝင် ဝန်ကြီးများ၊ တာဝန်ရှိသူများ၊ ဥပဒေဘောင်အတွင်းပြန်လည်ဝင်ရောက်လာခဲ့ကြသည့် အဖွဲ့ဝင်များနှင့် ၎င်းတို့၏ မိဘအုပ်ထိန်းသူများ တက်ရောက်ကြသည်။

ဦးစွာ တိုင်းဒေသကြီးဝန်ကြီးချုပ်က တရားဥပဒေပုဒ်မများနှင့် ပတ်သက်၍ အသိပညာပေးစကားများ ရှင်းလင်းဆွေးနွေးပြောကြားသည်။ ထို့နောက် ဥပဒေဘောင်အတွင်း ပြန်လည်ဝင်ရောက်ခဲ့ကြသည့် PDF အမည်ခံအဖွဲ့များမှ အဖွဲ့ဝင်များအား ဝန်ခံကတိလက်မှတ်ရေးထိုးစေပြီး မိဘအုပ်ထိန်းသူများထံ ပြန်လည်လွှဲပြောင်းအပ်နှံပေးသည်။ ယင်းနောက် ၎င်းတို့အား တိုင်းဒေသကြီးဝန်ကြီးချုပ်၊ တိုင်းမှူးနှင့် တာဝန်ရှိသူများက ထောက်ပံ့ပစ္စည်းများ ပေးအပ်ကြပြီး ဥပဒေဘောင်အတွင်း ဝင်ရောက်လာသူ တစ်ဦးက ကျေးဇူးတင်စကား ပြန်လည်ပြောကြားသည်။ ၎င်းနောက် တိုင်းဒေသကြီး ဝန်ကြီးချုပ်၊ တိုင်းမှူးနှင့် တာဝန်ရှိသူများက တက်ရောက်လာကြသူများအား ရင်းရင်းနှီးနှီး လိုက်လံနှုတ်ဆက်ပြီး စားသောက်ဖွယ်ရာများဖြင့် ကျွေးမွေးဧည့်ခံခဲ့ကြသည်။

အလားတူ စစ်ကိုင်းတိုင်းဒေသကြီး မြင်းမူမြို့နယ်၊ မုံရွာမြို့နယ်၊ ဝန်းသိုမြို့နယ်၊ ရွှေဘိုမြို့နယ်နှင့် ကန့်ဘလူမြို့နယ်တို့မှ PDF အမည်ခံအဖွဲ့ဝင် အမျိုးသား ၁၈ ဦးနှင့် အမျိုးသမီး သုံးဦးတို့အား တာဝန်ရှိသူများက ကြိုဆိုလက်ခံ၍ မိဘအုပ်ထိန်းသူများထံ ပြန်လည်လွှဲပြောင်းအပ်နှံပွဲကို အနောက်မြောက်တိုင်းစစ်ဌာနချုပ် ဇေယျာသီရိခန်းမ၌ ပြုလုပ်ရာ တိုင်းဒေသကြီးဝန်ကြီးချုပ် ဦးမြတ်ကျော်၊ တိုင်းမှူး ဗိုလ်မှူးချုပ် မျိုးမင်းထွေးနှင့် ဌာနဆိုင်ရာ တာဝန်ရှိသူများ၊ ဥပဒေဘောင်အတွင်း ပြန်လည်ဝင်ရောက်လာခဲ့ကြသည့် အဖွဲ့ဝင်များနှင့် ၎င်းတို့၏ မိဘအုပ်ထိန်းသူများ တက်ရောက်ကြသည်။

ဦးစွာ တိုင်းဒေသကြီးဝန်ကြီးချုပ်က ဆုံးမဩဝါဒစကား ပြောကြားပြီး တိုင်းမှူးက နယ်မြေဒေသ တည်ငြိမ်အေးချမ်းရေး၊ တရားဥပဒေဆိုင်ရာ ပုဒ်မများနှင့် အသိပညာပေးစကားများ ရှင်းလင်းဆွေးနွေး ပြောကြားသည်။ ထို့နောက် ဥပဒေဘောင်အတွင်း ပြန်လည်ဝင်ရောက်ခဲ့ကြသူများက ၎င်းတို့နှင့်အတူ ပါရှိလာသည့် MK-12 တစ်လက်၊ ကျည်အိမ် တစ်ခု၊ ၁၂ ဗို့ကျည်ကိုးတောင့်၊ လက်လုပ်ပစ္စတိုတစ်လက်နှင့် လက်လုပ်ပစ္စတိုကျည်အိမ်တစ်ခုတို့အား လွှဲပြောင်းအပ်နှံရာ တိုင်းမှူးက လက်ခံရယူသည်။ ယင်းနောက် တိုင်းဒေသကြီးဝန်ကြီးချုပ်၊ တိုင်းမှူးနှင့် တာဝန်ရှိသူများက လက်နက်၊ ခဲယမ်းများနှင့်အတူ ဥပဒေဘောင်အတွင်းဝင်ရောက်လာသူများအား တစ်ဦးလျှင် ဆုကြေးငွေကျပ်သိန်း ၂၀ စီဖြင့် စုစုပေါင်း ငွေကျပ်သိန်း ၄၂၀ နှင့် စားသောက်ဖွယ်ရာများ ပေးအပ်ကာ ဝန်ခံကတိလက်မှတ်ရေးထိုးစေပြီး မိဘအုပ်ထိန်းသူများထံ ပြန်လည်လွှဲပြောင်းအပ်နှံပေးသည်။ ၎င်းနောက် တိုင်းဒေသကြီးဝန်ကြီးချုပ်၊ တိုင်းမှူးနှင့် တာဝန်ရှိသူများက တက်ရောက်လာကြသူများအား ရင်းရင်းနှီးနှီး လိုက်လံနှုတ်ဆက်ပြီး စားသောက်ဖွယ်ရာများဖြင့် ကျွေးမွေးဧည့်ခံခဲ့ကြသည်။

ထိုသို့ ဥပဒေဘောင်အတွင်း ပြန်လည် ဝင်ရောက်လာကြသူများအား ပြန်လည်ကြိုဆိုလက်ခံ၍ လိုအပ်သည့် ကူညီပံ့ပိုးမှုများ ဆောင်ရွက်ပေးကာ မိဘအုပ်ထိန်းသူများထံသို့ စနစ်တကျပြန်လည်လွှဲအပ်ပေးလျက်ရှိရာ ဥပဒေဘောင်အတွင်းသို့ ပြန်လည်ဝင်ရောက်ရန် ဆန္ဒရှိသူများ ကျန်ရှိနေသေးကြောင်း သိရှိရပြီး ဥပဒေဘောင်အတွင်း ပြန်လည်ဝင်ရောက်လိုသူများ အနေဖြင့် နီးစပ်ရာ ခရိုင်၊ မြို့နယ်အုပ်ချုပ်ရေးအဖွဲ့များ၊ တပ်စခန်းများနှင့် ရဲစခန်းများသို့ အမြန်ဆက်သွယ်သတင်းပေးပို့လာပါက ကြိုဆိုလက်ခံကာ လိုအပ်သည့် ကူညီထောက်ပံ့မှုများ ပေးအပ်သွားမည်ဖြစ်ကြောင်းနှင့် လက်နက်/ခဲယမ်းများအတွက် ဆုကြေးငွေများ ပေးအပ်သွားမည် ဖြစ်ကြောင်း သိရှိရသည်။

ထိုသို့ ဥပဒေဘောင်အတွင်း ပြန်လည်ဝင်ရောက်လာသူများ၏ စကားသံများကိုလည်း ယခုကဲ့သို့ ကြားသိရပါသည်–

အမျိုးသမီး

သမီးတို့ရွာကနေ သူငယ်ချင်းရှိရာကို အလည်သွားရင်းနဲ့ လမ်းမှာ PDF အဖမ်းခံရပြီး ထောင်ကျခံမလား စစ်မေလုပ်မလား အကျပ်ကိုင်မေးခဲ့လို့ စစ်မေလုပ်ရင် လွတ်လမ်းရှိတယ်လို့ တွေးမိပြီး PDF ထဲ ရောက်ရှိခဲ့ပါတယ်။ သင်တန်းကိုတော့ မင်းကင်းမြို့နယ် ထန်းပင်ချောင်းရွာအနီးက တောတိုက်ထဲမှာ ယောကျ်ားမိန်းမအင်အား ၂၀ နဲ့အတူ နှစ်လတက်ခဲ့ရပါတယ်။ သင်တန်းကိုတော့ စစ်သင်တန်း၊ လက်နက်ငယ်နဲ့ မိုင်းလုပ်နည်း၊ မိုင်းထောင်နည်းတွေကို သင်ကြားပေးပါတယ်။ သင်တန်းဆင်းတော့ သူတို့အတွက် ထမင်းဟင်းချက်ပြုတ်ရေးနဲ့ လုံခြုံရေးကင်းတာဝန်တွေကို ထမ်းဆောင်ခဲ့ရပါတယ်။ သမီး PDF ထဲ ဝင်ရောက်ချိန်မှာ PDF အကြမ်းဖက်အဖွဲ့တွေက ဂိတ်တွေမှာ ဆက်ကြေးကောက်တယ်။ လူတွေကိုလည်း ဖမ်းပြီးအနိုင်ကျင့်တယ်။ သူတို့ထဲကို အတင်းအကျပ်ဝင်စေတယ်။ ဝင်တဲ့သူတွေကိုလည်း ထောင်ချတယ်။ သတ်ပစ်တယ်။ ရွာထဲကလူတွေကိုလည်း လက်နက်အားကိုးနဲ့ အနိုင်ကျင့်တယ်။ နှိပ်စက်တာတွေလုပ်တယ်။ သမီးက အစောကတည်းက သူတို့ထဲကို ဝင်ချင်ခဲ့တာမဟုတ်ပါဘူး။ ဖမ်းဆီးမခံရဖို့အတွက် စစ်မေလုပ်ခဲ့ပြီး အခွင့်အရေးရတာနဲ့ လုံခြုံရေးစခန်းမှာ အလင်းဝင်ရောက်ခဲ့တာ ဖြစ်ပါတယ်။ မိဘတွေဆီကို ပြန်ရတော့မှာမို့ အလွန်ဝမ်းသာမိပါတယ်။ ပြီးတော့ ဒီဇင်ဘာလမှာ ကျင်းပတော့မယ့် ရွေးကောက်ပွဲမှာ သမီးကိုယ်တိုင်လည်း မဲပေးမယ်။ PDF အကြမ်းဖက်အဖွဲ့ထဲမှာ ကျန်ရှိနေတဲ့သူတွေကိုလည်း ပြောချင်တာကတော့ သူတို့ပြောသလို အလင်းဝင်ရင် ဖမ်းဆီးမယ်။ ထောင်ချမယ်။ နှိပ်စက်မယ်ဆိုတာ မဟုတ်ပါဘူး။ အခုလို နွေးနွေးထွေးထွေး ကြိုဆိုပြီး ထောက်ပံ့မှုတွေ လုပ်ပေးတာ သမီး ကိုယ်တွေ့ပါပဲ။ ဒါကြောင့် အချိန်မနှောင်းခင် အမြန်ဆုံး အလင်းဝင်ရောက်ကြဖို့ ဒီနေရာကနေ ဖိတ်ခေါ်ချင်ပါတယ်။

အမျိုးသား

ကျွန်တော်အရင်က မန္တလေးမြို့မှာ ပန်းပုထုတဲ့လုပ်ငန်းကို လုပ်ကိုင်ပါတယ်။ ၂၀၂၂ ခုနှစ်က

ကျွန်တော်ရွာကို ရောက်ပြီးတော့ ဆိုင်ကယ်နဲ့ ဈေးရောင်းတဲ့ လုပ်ငန်းကို လုပ်ကိုင်ပါတယ်။ ၂၀၂၃ ခုနှစ် ၁၁ လပိုင်းမှာ သူငယ်ချင်းက မင်းသေနတ်ကိုင်ချင်လား၊ မင်း သေနတ်ကိုင်ဖူးချင်လား၊ သေနတ်ပစ်ဖူးချင်လား၊ ပစ်ဖူးကိုင်ဖူးချင်ရင် ငါနဲ့လိုက်ခဲ့ဆိုပြီးခေါ်ဆောင်သွားတဲ့အတွက် ကျွန်တော် အကြမ်းဖက် PDF စခန်းကို လိုက်သွားခဲ့ပါတယ်။ အဲဒီနောက်မှာ သူတို့ရဲ့ အကြမ်းဖက်ခေါင်းဆောင်က ကျွန်တော့်ကို ပြန်ရင်မိဘတွေကို သတ်ပစ်မယ်ဆိုပြီးတော့ ခြိမ်းခြောက်တဲ့အတွက်ကြောင့်မို့လို့ ကျွန်တော် PDF ထဲကို ဝင်ခဲ့ရပါတယ်။ သင်တန်းမှာတော့ လက်နက်ငယ်ပစ်နည်း၊ မိုင်းထောင်နည်း၊ မိုင်းခွဲနည်းတို့ကို သင်ကြားပေးခဲ့ပါတယ်။ ကျွန်တော်သင်တန်းဆင်းတော့ ထမင်းအချက်အပြုတ်နဲ့ ကင်းစောင့်တာဝန်ကို ယူခဲ့ရပါတယ်။ ကျွန်တော် အကြမ်းဖက်လုပ်ရပ်တွေမှာ မပါဝင်ခဲ့ပါဘူး။ တစ်ခါတလေမှာ သူတို့ရွာထဲမှာ ဆက်ကြေးသွားကောက်တဲ့ အချိန်မှာ ကျွန်တော်လိုက်ခဲ့ရပါတယ်။ နောက်ပြီးရင် ကျွန်တော်တို့ အဝင်အထွက်လမ်းတွေ ရွာက တံတားလမ်းတွေမှာလည်း ကျွန်တော် သူတို့လုံခြုံရေးအတွက် ကင်းစောင့်ပေးခဲ့ရပါတယ်။ ကျွန်တော် PDF အကြမ်းဖက်ထဲ ရောက်တဲ့အချိန်မှာ ကြီးနိုင်ငယ်ညှဉ်း အနိုင်ကျင့်တဲ့ ဝါဒကို ကျွန်တော်တွေ့ကြုံခဲ့ရပါတယ်။ နောက်ပြီးရင် လူကြီးပိုင်းတွေကတော့ လမ်းတံတားတွေ၊ ဂိတ်တွေမှာရတဲ့ ဆက်ကြေးငွေတွေနဲ့ ရွာသူရွာသားတွေဆီက ကောက်ခံလို့ရတဲ့ ဆက်ကြေးငွေတွေနဲ့ အဆင်ပြေနေပြီးတော့ ကျွန်တော်တို့ လက်အောက်ကလူတွေကျတော့ ထမင်းတောင်မှ မဝရေစာ စားခဲ့ရပါတယ်။ ဖျားနာလာတဲ့အချိန်မှာလည်း ဆေးကုသဖို့ ဆရာဝန်မရှိဘူး။ နေရတာလည်း လုံးဝအဆင်မပြေပါဘူး။ ကြုံသလို ဖြစ်သလိုနေရပါတယ်။ သူတို့နဲ့ အဆင်ပြေတဲ့သူတွေကျတော့ ကောင်းကောင်းမွန်မွန်နေရတယ်။ ဘာမှ မလုပ်ရဘူး။ ကြီးနိုင်ငယ်ညှဉ်း နှိပ်ကွပ်မှုတွေလည်း ကျွန်တော် ကြုံတွေ့ခဲ့ရပါတယ်။ အဆိုးဆုံးကတော့ ပြည်သူလူထုကို ညှဉ်းပန်းနှိပ်စက်သတ်ဖြတ်တာကတော့ အဆိုးဆုံးပါပဲ။ ကျွန်တော်အလင်းဝင်ရောက်ခဲ့တာကတော့ သူတို့ရဲ့ လုပ်ငန်းတွေ၊ မတရားမှုတွေကို မကြိုက်လို့ အလင်းဝင်ရောက်ခဲ့တာပါ။ ဆရာဆရာမတွေကို သတ်ဖြတ်တာ၊ ရဟန်းသံဃာတွေကို သတ်ဖြတ်တာကအစ ကျွန်တော်လက်မခံနိုင်လို့ သူတို့ရွာတွေမှာ ဆက်ကြေးကောက်နေတဲ့အချိန်မှာ ကျွန်တော်အခွင့်သာလို့ ထွက်ပြေးလာပြီးတော့ နီးစပ်ရာစခန်းမှာ ကျွန်တော်အလင်းဝင်ခဲ့ပါတယ်။ ကျွန်တော်အလင်းဝင်ရောက်တဲ့အခါမှာ ကျွန်တော်တစ်ခုခုများ ဖြစ်မလားဆိုပြီးတော့ စိုးရိမ်စိတ်ကြီးနဲ့ တွေးမိပါတယ်။ တကယ်တမ်းကျတော့ အစိုးရနဲ့ တပ်မတော်က ကျွန်တော်တို့ကို နွေးထွေးစွာကြိုဆိုတယ်။ အစားအစာနဲ့ ထောက်ပံ့ကြေးငွေတွေ ပေးတယ်။ ကျန်းမာရေးကအစ စစ်ဆေးပေးတယ်။ နောက်ပြီးတော့ ကျွန်တော်တို့ကို နေစရာတွေပေးတယ်။ နောက်ပြီး ကျွန်တော်တို့မိသားစုနဲ့အတူ အမြန်ဆုံးပြန်နေခွင့်ရအောင် စီစဉ်ပေးလို့ ကျွန်တော်တို့ အစိုးရနဲ့ တပ်မတော်က လူကြီးတွေကို ကျွန်တော်ကျေးဇူးအထူးတင်ပါတယ်။

သတင်းစဉ်

မော်လမြိုင်မြို့၌ စာကြည့်တိုက်များ ဖွံ့ဖြိုးတိုးတက်ရေးနှင့် စာဖတ်ရှိန်မြှင့်တင်ရေးပွဲတော် ကျင်းပ

မော်လမြိုင် အောက်တိုဘာ ၂၁

စာကြည့်တိုက်များ ဖွံ့ဖြိုးတိုးတက်ရေးနှင့် စာဖတ်ရှိန်မြှင့်တင်ရေး ပွဲတော်ကို ယနေ့နံနက်ပိုင်းတွင် မော်လမြိုင်မြို့ အမှတ်(၁၂) အခြေခံပညာ အထက်တန်းကျောင်း၌ ကျင်းပရာ မွန်ပြည်နယ်ဝန်ကြီးချုပ် ဦးအောင်ကြည်သိန်း၊ ပြည်နယ်တရားလွှတ်တော်တရားသူကြီးချုပ်၊ ပြည်နယ်ဝန်ကြီးများ၊ ပြည်နယ်၊ ခရိုင်နှင့် မြို့နယ်အဆင့် ဌာနဆိုင်ရာများနှင့် တာဝန်ရှိသူများ တက်ရောက်ကြသည်။

ဦးစွာ ပြည်နယ်ဝန်ကြီးချုပ်၊ ပြည်နယ်တရားလွှတ်တော်တရားသူကြီးချုပ်နှင့် ပြည်နယ်ဝန်ကြီးများက စာကြည့်တိုက်များဖွံ့ဖြိုးတိုးတက်ရေးနှင့် စာဖတ်ရှိန်မြှင့်တင်ရေးပွဲတော်မုခ်ဦးကို ဖဲကြိုးဖြတ် ဖွင့်လှစ်ပေးကြပြီး(ယာပုံ) ပြန်ကြားရေးနှင့်ပြည်သူ့ဆက်ဆံရေးဦးစီးဌာနနှင့် အခြေခံပညာဦးစီးဌာနတို့ ပူးပေါင်းစီစဉ်သည့် စာဖတ်ရှိန်မြှင့်တင်ရေး အထောက်အကူပြု စာပေဗိမာန်စာအုပ်ပြခန်း၊ သိပ္ပံပြခန်း၊ ဌာနဆိုင်ရာပြခန်းများ၊ ခတ်ပုံပြပွဲများ၊ ပုဂ္ဂလိကစာအုပ်အရောင်းဆိုင်များနှင့် ရုပ်ပုံဆက်၊ စကားလုံးဆက် ပျော်ပွဲရွှင်ပွဲ၊ ကျပန်းစကား ပြောပြိုင်ပွဲ၊ ကဗျာရွတ်ဆိုပြိုင်ပွဲ၊ ပုံပြင်ပြောပြိုင်ပွဲ၊ ဆေးရောင်ခြယ်ပြိုင်ပွဲ၊ စာပေဟောပြောပွဲများနှင့် အားကစားပြိုင်ပွဲများတွင် ကျောင်းသားကျောင်းသူများ ပျော်ရွှင်စွာ ပါဝင်ယှဉ်ပြိုင်နေမှုကို လှည့်လည်ကြည့်ရှုအားပေးကာ ပြည်နယ်ဝန်ကြီးချုပ်က ကျောင်းသားကျောင်းသူများအတွက် စတုဒိသာများပေးဝေသည်။

ထို့နောက် အမှတ် (၁၂) အခြေခံပညာ အထက်တန်းကျောင်းမှ ကျောင်းသား ကျောင်းသူများလေးများက ပညာဘဏ်တိုက် စာကြည့်တိုက်သို့ သွားကြစို့ သီချင်းဖြင့် ဂုဏ်ပြုဖျော်ဖြေကြပြီး ပြည်နယ်ဝန်ကြီးချုပ်က အမှာစကား ပြောကြားသည်။

ယင်းနောက် ကျောင်းသား ကျောင်းသူလေးများက မွန်တိုင်းရင်းသားရိုးရာ အကအလှများ၊ တေးသီချင်းများဖြင့် သီဆိုကပြဖျော်ဖြေကြပြီး ပြည်နယ်ဝန်ကြီးချုပ်က စာဖတ်ရှိန်မြှင့်တင်ရေးပွဲတော် ကျင်းပနိုင်ရေးအတွက် အလှူငွေ ကျပ်သိန်း ၅၀ ကို လည်းကောင်း၊ မွန်ပြည်နယ်စာကြည့်တိုက်များ ဖေါင်ဒေးရှင်းက ကျောင်းစာကြည့်တိုက်များအတွက် စာအုပ်စာစောင်များကို လည်းကောင်း၊ အလှူရှင်များက အလှူငွေများကို လည်းကောင်း ပေးအပ်လှူဒါန်းကြရာ တာဝန်ရှိသူများက လက်ခံရယူကြပြီး ဂုဏ်ပြုမှတ်တမ်းလွှာများ ပြန်လည်ပေးအပ်ကြသည်။ ဆက်လက်၍ ပြည်နယ်ဝန်ကြီးချုပ်နှင့် တာဝန်ရှိသူများက စကားရည်လု၊ ကျပန်း၊ ပုံပြင်ပြော၊ ကဗျာ၊ ပန်းချီပြိုင်ပွဲများတွင် ဆုရရှိသူများအား ဂုဏ်ပြုဆုများ ပေးအပ်ခဲ့သည်။

စည်သူ(ပြန်/ဆက်)

ကျေးရွာသစ်လှုပ်ရှားမှုစီမံကိန်းကို ပြည်တွင်းရှိ ကျေးရွာပေါင်း ၂၅၀ တွင် ဆောင်ရွက်နေ

နေပြည်တော် အောက်တိုဘာ ၂၁

ကျေးရွာသစ်လှုပ်ရှားမှု စီမံကိန်းတွင် ပါဝင်သည့် ကျေးရွာများမှ ဝင်ငွေတိုးပွားရေးကဏ္ဍပြပွဲကို ယနေ့တွင် နေပြည်တော်ရှိ စိုက်ပျိုးပညာပေးရေးနှင့် ကျေးလက်ဒေသဖွံ့ဖြိုးတိုးတက်မှု လေ့ကျင့်ရေးသင်တန်းကျောင်း (ရေဆင်း)၌ ကျင်းပသည်။ **(ယာပုံ)**

အဆိုပါပြပွဲတွင် စီမံကိန်းကျေးရွာများ ဖြစ်သည့် နေပြည်တော် ပျဉ်းမနားမြို့နယ် ငကောင်းကံကျေးရွာမှ ထုတ်လုပ်သော စပါးမျိုးစေ့အမျိုးမျိုး၊ ရန်ကုန်တိုင်းဒေသကြီး ဝဲကြီးကျေးရွာမှ Recycle အမှိုက်အိတ်နှင့် ဟာလဝါ၊ အုန္နဲကုန်း ကျေးရွာမှ ဆပ်ပြာဆီ၊ ပဲခူးမြို့နယ် တောင်သူစုကျေးရွာနှင့် မယင်းရွာမ ကျေးရွာတို့မှ ဆပ်ပြာဆီအမျိုးမျိုး၊ ပျော်ဘွယ်မြို့နယ် မယ်ဇလီအိုင့်ကျေးရွာမှ ဖိနပ်နှင့် လက်ဆွဲခြင်းအမျိုးမျိုး၊ ကလောမြို့နယ် လက်ပံပင်ကျေးရွာမှ ထောပတ်သီး၊ နောင်လယ်ကျေးရွာမှ သနပ်ဖက်၊ သာမိုင်းခမ်းကျေးရွာမှ စတော်ဘယ်ရီဝိုင်နှင့် ဂျင်းလက်ဖက်ရည်ထွက်ကုန်၊ တောင်ကြီးမြို့နယ် ဘန်းကန်နှင့် လူရိုးတောင်ကျေးရွာတို့မှ မြန်မာမျိုးရင်း ကြက်သွန်ဖြူ၊ ညောင်စဉ်ကျေးရွာနှင့် ကျောက်စုကျေးရွာတို့မှ ထောပတ်သီး ထွက်ကုန်များကို ပြသကြသည်။

လက်ရှိတွင် ကျေးရွာဖွံ့ဖြိုးရေးလုပ်ငန်းများ ပါဝင်သည့် ကျေးရွာသစ်လှုပ်ရှားမှုစီမံကိန်းကို ပြည်တွင်းရှိ ကျေးရွာပေါင်း ၂၅၀ တွင် စိုက်ပျိုးရေးဦးစီးဌာနမှ ဆောင်ရွက်လျက်ရှိသည်။

ပြပွဲနှင့်အတူ စွမ်းဆောင်ရည်မြှင့်တင်ရေးကဏ္ဍ၊ လူနေမှုပတ်ဝန်းကျင်ဖွံ့ဖြိုးရေးကဏ္ဍ၊ ဝင်ငွေတိုးပွားရေးကဏ္ဍတို့တွင် အကောင်းဆုံး ဆောင်ရွက်နိုင်သည့် ကျေးရွာများကို ဆုများချီးမြှင့် ပေးအပ်ခဲ့ကြောင်း သိရသည်။

ထို့ပြင် စိုက်ပျိုးရေးဦးစီးဌာနသည် ပြပွဲနှင့်အတူ ကျေးရွာသစ်လှုပ်ရှားမှု မွမ်းမံသင်တန်း (၁/၂၀၂၅) ကို စိုက်ပျိုးပညာပေးရေးနှင့် ကျေးလက်ဒေသဖွံ့ဖြိုးတိုးတက်မှုလေ့ကျင့်ရေး သင်တန်းကျောင်း (ရေဆင်း)၌ ယနေ့ဖွင့်လှစ်ခဲ့ရာ နေပြည်တော်ကောင်စီနယ်မြေ၊ ပဲခူးတိုင်းဒေသကြီး၊ မန္တလေးတိုင်းဒေသကြီး၊ ရန်ကုန်တိုင်းဒေသကြီးနှင့် ရှမ်းပြည်နယ်တို့မှ ကျေးရွာသစ်လှုပ်ရှားမှုစီမံကိန်း တာဝန်ခံ များ၊ စီမံကိန်းဝင်ကျေးရွာ ၄၄ ရွာမှ ကျေးရွာခေါင်းဆောင်များ၊ တောင်သူများ တက်ရောက်ကြသည်။

သတင်းစဉ်

၂၀၂၅ ခုနှစ် အောက်တိုဘာလ (တတိယ)ဆယ်ရက်ပတ်အတွက် စိုက်ပျိုးရေးမိုးလေဝသခန့်မှန်းချက်

ဘင်္ဂလားပင်လယ်အော်အခြေအနေ

ကပ္ပလီပင်လယ်ပြင်နှင့် ဘင်္ဂလားပင်လယ်အော်တို့တွင် လေဖိအားနည်းရပ်ဝန်း နှစ်ကြိမ်ဖြစ်ပေါ်နိုင်ပြီး တစ်ကြိမ်တွင် ပိုမိုအားကောင်းလာကာ မုန်တိုင်းငယ်အဖြစ်သို့ ရောက်ရှိနိုင်သည်။ ဘင်္ဂလားပင်လယ်အော် အရှေ့အလယ်ပိုင်းတွင် တိမ်အနည်းငယ်ဖြစ်ထွန်းနိုင်ပြီး ကပ္ပလီပင်လယ်ပြင်နှင့် ကျန်ဘင်္ဂလားပင်လယ်အော်တို့တွင် တိမ်အသင့်အတင့်မှ တိမ်ထူထပ်နိုင်သည်။

မိုးရွာသွန်းနိုင်မှုအခြေအနေ

စစ်ကိုင်းတိုင်းဒေသကြီးအထက်ပိုင်း၊ မကွေးတိုင်းဒေသကြီး၊ ကချင်ပြည်နယ်နှင့် ချင်းပြည်နယ်တို့တွင် ရွာသွန်းမြဲထက်ပိုနိုင်ပြီး ကယားပြည်နယ်နှင့် ရှမ်းပြည်နယ်(တောင်ပိုင်းနှင့်အရှေ့ပိုင်း) တို့တွင် ရွာသွန်းမြဲအောက် လျော့နည်းနိုင်ကာ နေပြည်တော်၊ ရန်ကုန်တိုင်းဒေသကြီး၊ မန္တလေးတိုင်းဒေသကြီး၊ ပဲခူးတိုင်းဒေသကြီး၊ စစ်ကိုင်းတိုင်းဒေသကြီးအောက်ပိုင်း၊ ဧရာဝတီတိုင်းဒေသကြီး၊ တနင်္သာရီတိုင်းဒေသကြီး၊ ကရင်ပြည်နယ်၊ မွန်ပြည်နယ်၊ ရခိုင်ပြည်နယ်နှင့် ရှမ်းပြည်နယ် (မြောက်ပိုင်း)တို့တွင် ရွာသွန်းမြဲခန့် မိုးထစ်ချုန်းရွာနိုင်သည်။

အမြင့်ဆုံးအပူချိန်အခြေအနေ

ချင်းပြည်နယ်နှင့် ရှမ်းပြည်နယ်(တောင်ပိုင်း)တို့တွင် ၇၀ ဒီဂရီဖာရင်ဟိုက်မှ ၈၀ ဒီဂရီဖာရင်ဟိုက်အတွင်း၊ ကချင်ပြည်နယ်၊ ကယားပြည်နယ်နှင့် ရှမ်းပြည်နယ်(အရှေ့ပိုင်းနှင့်မြောက်ပိုင်း) တို့တွင် ၈၁ ဒီဂရီဖာရင်ဟိုက်မှ ၉၀ ဒီဂရီဖာရင်ဟိုက်အတွင်းနှင့် နေပြည်တော်၊ ရန်ကုန်တိုင်းဒေသကြီး၊ မန္တလေးတိုင်းဒေသကြီး၊ ပဲခူးတိုင်းဒေသကြီး၊ မကွေးတိုင်းဒေသကြီး၊ စစ်ကိုင်းတိုင်းဒေသကြီး၊ ဧရာဝတီတိုင်းဒေသကြီး၊ တနင်္သာရီတိုင်းဒေသကြီး၊ ကရင်ပြည်နယ်၊ မွန်ပြည်နယ်နှင့် ရခိုင်ပြည်နယ်တို့တွင် ၉၁ ဒီဂရီဖာရင်ဟိုက်မှ ၁၀၀ ဒီဂရီဖာရင်ဟိုက်အတွင်း အသီးသီးရှိနိုင်သည်။

အနိမ့်ဆုံးအပူချိန်အခြေအနေ

ချင်းပြည်နယ်တွင် ၅၅ ဒီဂရီဖာရင်ဟိုက်ခန့်၊ စစ်ကိုင်းတိုင်းဒေသကြီးအထက်ပိုင်း၊ ကချင်ပြည်နယ်၊ ကယားပြည်နယ်၊ ရခိုင်ပြည်နယ်နှင့် ရှမ်းပြည်နယ်တို့တွင် ၆၀ ဒီဂရီဖာရင်ဟိုက်မှ ၇၀ ဒီဂရီဖာရင်ဟိုက်အတွင်းနှင့် နေပြည်တော်၊ ရန်ကုန်တိုင်းဒေသကြီး၊ မန္တလေးတိုင်းဒေသကြီး၊ ပဲခူးတိုင်းဒေသကြီး၊ မကွေးတိုင်းဒေသကြီး၊ စစ်ကိုင်းတိုင်းဒေသကြီးအောက်ပိုင်း၊ ဧရာဝတီတိုင်းဒေသကြီး၊ တနင်္သာရီတိုင်းဒေသကြီး၊ ကရင်ပြည်နယ်နှင့် မွန်ပြည်နယ်တို့တွင် ၇၁ ဒီဂရီဖာရင်ဟိုက်မှ ၈၀ ဒီဂရီဖာရင်ဟိုက်အတွင်း အသီးသီးရှိနိုင်သည်။

လေထုစိုထိုင်းဆအခြေအနေ

နေပြည်တော်၊ ရန်ကုန်တိုင်းဒေသကြီး၊ ပဲခူးတိုင်းဒေသကြီး အရှေ့ပိုင်း၊ မကွေးတိုင်းဒေသကြီး၊ စစ်ကိုင်းတိုင်းဒေသကြီးအောက်ပိုင်း၊ ဧရာဝတီတိုင်းဒေသကြီး၊ ကရင်ပြည်နယ်၊ မွန်ပြည်နယ်နှင့် ရှမ်းပြည်နယ် (တောင်ပိုင်း)တို့တွင် ၇၃ ရာခိုင်နှုန်းမှ ၈၃ ရာခိုင်နှုန်းအတွင်းနှင့် မန္တလေးတိုင်းဒေသကြီး၊ ပဲခူးတိုင်းဒေသကြီး(အနောက်ပိုင်းနှင့်တောင်ပိုင်း)၊ စစ်ကိုင်းတိုင်းဒေသကြီးအထက်ပိုင်း၊ တနင်္သာရီတိုင်းဒေသကြီး၊ ကချင်ပြည်နယ်၊ ကယားပြည်နယ်၊ ချင်းပြည်နယ်၊ ရခိုင်ပြည်နယ်နှင့် ရှမ်းပြည်နယ်(အရှေ့ပိုင်းနှင့်မြောက်ပိုင်း) တို့တွင် ၈၄ ရာခိုင်နှုန်းမှ ၉၃ ရာခိုင်နှုန်းအတွင်း အသီးသီးရှိနိုင်သည်။

ပင်ငွေ့ရေငွေ့ပျံနှုန်းအခြေအနေ

မန္တလေးတိုင်းဒေသကြီး၊ ပဲခူးတိုင်းဒေသကြီး အနောက်ပိုင်း၊ စစ်ကိုင်းတိုင်းဒေသကြီးအောက်ပိုင်း၊ ကယားပြည်နယ်၊ ချင်းပြည်နယ်နှင့် ရှမ်းပြည်နယ်တို့တွင် ၂၀ မီလီမီတာမှ ၃၀ မီလီမီတာအတွင်းနှင့် နေပြည်တော်၊ ရန်ကုန်တိုင်းဒေသကြီး၊ ပဲခူးတိုင်းဒေသကြီး(အရှေ့ပိုင်းနှင့်တောင်ပိုင်း)၊ မကွေးတိုင်းဒေသကြီး၊ စစ်ကိုင်းတိုင်းဒေသကြီးအထက်ပိုင်း၊ ဧရာဝတီတိုင်းဒေသကြီး၊ တနင်္သာရီတိုင်းဒေသကြီး၊ ကချင်ပြည်နယ်၊ ကရင်ပြည်နယ်၊ မွန်ပြည်နယ်နှင့် ရခိုင်ပြည်နယ်တို့တွင် ၃၁ မီလီမီတာမှ ၄၁ မီလီမီတာအတွင်း အသီးသီးရှိနိုင်သည်။

မြေဆီလွှာအောင်းရေအခြေအနေ

ပဲခူးတိုင်းဒေသကြီးအရှေ့ပိုင်း၊ စစ်ကိုင်းတိုင်းဒေသကြီးအောက်ပိုင်း၊ ကချင်ပြည်နယ်နှင့် ရခိုင်ပြည်နယ်တို့တွင် (စိုစွတ်)အခြေအနေနှင့် နေပြည်တော်၊ ရန်ကုန်တိုင်းဒေသကြီး၊ မန္တလေးတိုင်းဒေသကြီး၊ ပဲခူးတိုင်းဒေသကြီး(အနောက်ပိုင်းနှင့်တောင်ပိုင်း)၊ မကွေးတိုင်းဒေသကြီး၊ စစ်ကိုင်းတိုင်းဒေသကြီးအထက်ပိုင်း၊ ဧရာဝတီတိုင်းဒေသကြီး၊ တနင်္သာရီတိုင်းဒေသကြီး၊ ကယားပြည်နယ်၊ ကရင်ပြည်နယ်၊ ချင်းပြည်နယ်၊ မွန်ပြည်နယ်နှင့် ရှမ်းပြည်နယ်တို့တွင် (ပြည့်ဝ)အခြေအနေ အသီးသီးရှိနိုင်သည်။

မိုး/ဇလ

နှစ် ၂၀ တစ်ဝိုက်အချိန်ကိုက် တို့စိုက်ခဲ့လျှင် အကောင်းဆုံးပင် အခုချိန်စိုက် နောက်မကျ ဒုတိယအကြိမ် အကောင်းဆုံးပ

ပင်းတယမြို့နယ်၌ မြန်မာအီလက်ထရောနစ်မဲပေးစက်ဆိုင်ရာ အသိပညာပေးခြင်းနှင့် လက်တွေ့စမ်းသပ်မဲပေး

ပင်းတယ အောက်တိုဘာ ၂၁

ပင်းတယမြို့နယ်တွင် မြန်မာအီလက်ထရောနစ် မဲပေးစက်ဆိုင်ရာ အသိပညာပေးခြင်းနှင့် လက်တွေ့စမ်းသပ် မဲပေးစေခြင်းကို ပွင့်လန်းကျေးရွာ ဘုန်းကြီးကျောင်း၌ အောက်တိုဘာ ၂၀ ရက်က ကျင်းပသည်။

ဦးစွာ ဓနုကိုယ်ပိုင်အုပ်ချုပ်ခွင့်ရဒေသ ဦးစီးအဖွဲ့ဥက္ကဋ္ဌ ဦးအာကာလင်းက ၂၀၂၅ ခုနှစ် ပါတီစုံဒီမိုကရေစီ အထွေထွေ ရွေးကောက်ပွဲဆိုင်ရာ လုပ်ငန်းစဉ်များနှင့်ပတ်သက်၍ ရှင်းလင်းပြောကြားပြီး မြို့နယ်ရွေးကောက်ပွဲကော်မရှင်အဖွဲ့ခွဲ အဖွဲ့ဝင်တစ်ဦးက မြန်မာအီလက်ထရောနစ်မဲပေးစက်နှင့်စပ်လျဉ်း၍ ရှင်းလင်းဆွေးနွေးသည်။ မြို့နယ်ရဲတပ်ဖွဲ့မှူးက ပါတီစုံဒီမိုကရေစီ အထွေထွေ ရွေးကောက်ပွဲအား ဟန့်တားဖျက်ဆီးခြင်းနှင့်ကာကွယ်ပေးရေးဥပဒေမှ သိမှတ်ဖွယ်ရာများကို ရှင်းလင်းပြောကြားသည်။

ယင်းနောက် တက်ရောက်လာကြသူများနှင့် မဲဆန္ဒရှင်ပြည်သူများက လက်တွေ့စမ်းသပ်မဲပေးစေခြင်းများကို ဆောင်ရွက်ခဲ့ကြောင်း သိရသည်။

အောင်ကိုဦး(ပြန်/ဆက်)

တံတားဦးမြို့၌ ဝါးခမောက်ရက်လုပ်နည်း သင်တန်း အခမဲ့ဖွင့်လှစ်

တံတားဦး အောက်တိုဘာ ၂၁

တံတားဦးမြို့နယ် ပြန်ကြားရေးနှင့် ပြည်သူ့ဆက်ဆံရေးဦးစီးဌာန လူထုအခြေပြုဗဟိုဌာန၌ ဝါးခမောက်ရက်လုပ်နည်း အခမဲ့သင်တန်းကို အောက်တိုဘာ ၂၀ ရက်က ဖွင့်လှစ်သည်။

သင်တန်းတွင် မြို့နယ်ပြန်ကြားရေးနှင့် ပြည်သူ့ဆက်ဆံရေးဦးစီးဌာန ဦးစီးအရာရှိ ဦးဘိုမောင်က အမှာစကားပြောကြားပြီး မြို့နယ်မိခင်နှင့်ကလေးစောင့်ရှောက်ရေးအဖွဲ့ဝင် ဒေါ်စန်းစန်းအေးက ဝါးခမောက်ရက်လုပ်နည်းသည် အလွန်လွယ်ကူပြီး ဝါးခမောက်သည် မိမိတို့၏ ဦးခေါင်းအား အရိပ်အဖြစ်ကာကွယ်ပေးကြောင်း ရှင်းလင်းပြောကြားပြီး ဝါးခမောက်ရက်လုပ်နည်းကို လက်တွေ့သင်ကြားပေးသည်။

ရဲတင့်(ပြန်/ဆက်)

တပ်ကုန်းမြို့၌ သားအိမ်ခေါင်းကင်ဆာရောဂါ ကာကွယ်ဆေးနှင့် ဆုံဆို့မေးခိုင်ရောဂါကာကွယ်ဆေး ထိုးနှံပြီးစီး

တပ်ကုန်း အောက်တိုဘာ ၂၁

တပ်ကုန်းမြို့နယ်၌ ကျောင်းအခြေပြု အသက် ကိုးနှစ်မှ ၁၀ နှစ်အရွယ်ကျောင်းသူများအား သားအိမ်ခေါင်းကင်ဆာရောဂါကြိုတင်ကာကွယ်နိုင်ရန် သားအိမ်ခေါင်းကင်ဆာရောဂါကာကွယ်ဆေး(HPV)နှင့် ဆုံဆို့မေးခိုင်ရောဂါကာကွယ်ဆေး (DT)ထိုးနှံခြင်းကို အောက်တိုဘာ ၁၃ ရက်မှ ၂၁ ရက်အထိ ကာကွယ်ဆေးများ ထိုးနှံပေးခဲ့သည်။

ထိုကာကွယ်ဆေးထိုးနှံစုရပ်တွင် မြို့နယ်ပြည်သူ့ကျန်းမာရေးဦးစီးဌာနမှူး ဒေါက်တာညွန့်ရွှေအောင်နှင့် ကျန်းမာရေးဝန်ထမ်းများက သားအိမ်ခေါင်းကင်ဆာရောဂါလက္ခဏာများ၊ သားအိမ်ခေါင်းကင်ဆာဖြစ်ပွားပါက နောက်ဆက်တွဲဖြစ်ပွားနိုင်သည့် ရောဂါလက္ခဏာများ၊ HPV ပိုး ကူးစက်ခံရပြီး သားအိမ်ခေါင်းကင်ဆာဖြစ်ပွားနိုင်သည့် အချိန်ကာလများနှင့် ဆောင်ရန်၊ ရှောင်ရန် အချက်များကို ကျောင်းသူများအား အသိပညာပေး ဆွေးနွေးပြောကြားသည်။

တပ်ကုန်းမြို့နယ်၌ ကာကွယ်ဆေးထိုးစုရပ် ၁၅၂ နေရာ ဖွင့်လှစ်ပြီး ကျောင်းပေါင်း ၁၇၆ ကျောင်းမှ သားအိမ်ခေါင်းကင်ဆာရောဂါကာကွယ်ဆေး(HPV)ထိုးနှံသည့် ကျောင်းသူပေါင်း ၁၉၂၁ ဦး၊ ဆုံဆို့မေးခိုင်ရောဂါကာကွယ်ဆေး (DT)ထိုးနှံသည့် ကျောင်းသား ကျောင်းသူပေါင်း ၃၃၃၅ ဦးတို့အား ကာကွယ်ဆေးများထိုးနှံပေးခဲ့ကြောင်း သိရသည်။

တင်စိုးလွင်(ပြန်/ဆက်)

သဲကုန်းမြို့နယ်၌ စကားပုံဆက်ပြိုင်ပွဲနှင့် အသိပညာပေးဟောပြောပွဲ ကျင်းပ

သဲကုန်း အောက်တိုဘာ ၂၁

သဲကုန်းမြို့နယ် လူထုအခြေပြုဗဟိုဌာန၌ စကားပုံဆက်ပြိုင်ပွဲနှင့် အသိပညာပေးဟောပြောပွဲကို ယနေ့နံနက်ပိုင်းက ကျင်းပသည်။

ဦးစွာ ပြန်ကြားရေးနှင့်ပြည်သူ့ဆက်ဆံရေးဦးစီးဌာန ဦးစီးအရာရှိ ဒေါ်ဝင့်နန္ဒာဌေးက လူအများစံပြု ပုံခိုင်းပြောဆိုလေ့ရှိသော စကားပုံများကို နားလည်သိရှိစေရန်နှင့် စာဖတ်သော အလေ့အကျင့်ကောင်းများ ရရှိစေရန် ရည်ရွယ်၍ ပြိုင်ပွဲကျင်းပပေးရခြင်းဖြစ်ကြောင်း ရှင်းလင်းပြောကြားပြီး လူငယ်နှင့်ခေါင်းဆောင်မှုအခန်းကဏ္ဍ၊ ရည်ရွယ်ချက်/ရည်မှန်းချက်၊ လူကုန်ကူးမှုအန္တရာယ်တားဆီးကာကွယ်ရေး၊ မူးယစ်ဆေးဝါးဆိုးကျိုးအန္တရာယ် စသည့်အကြောင်းအရာများကို အသိပညာပေးဟောပြောသည်။

ဆက်လက်၍ စကားပုံဆက်ပြိုင်ပွဲကျင်းပရာ ကျောင်းသား ကျောင်းသူ ၂၀ တို့က ပါဝင်ယှဉ်ပြိုင်ကြပြီး ဆုရရှိသော ကျောင်းသား ကျောင်းသူများအား တာဝန်ရှိသူများက အမှတ်တရဆုလက်ဆောင်များ ပေးအပ်ချီးမြှင့်ခဲ့ကြကြောင်း သိရသည်။

ကိုကျော်(ပြန်/ဆက်)

ပြည်မြို့နယ်၌ စာကြည့်တိုက်များ ဖွံ့ဖြိုးတိုးတက်ရေးနှင့် စာဖတ်ရှိန်မြှင့်တင်ရေး ဆောင်ရွက်

ပြည် အောက်တိုဘာ ၂၁

ပဲခူးတိုင်းဒေသကြီး ပြည်မြို့ အမှတ်(၄) အခြေခံပညာအထက်တန်းကျောင်း၌ ယနေ့နံနက်ပိုင်းက စာကြည့်တိုက်များ ဖွံ့ဖြိုးတိုးတက်ရေးနှင့် စာဖတ်ရှိန်မြှင့်တင်ရေးလှုပ်ရှားမှု ကျပန်းစကားပြောပြိုင်ပွဲ၊ စာစီစာကုံးပြိုင်ပွဲ၊ စာဖတ်စွမ်းရည်ပြိုင်ပွဲနှင့် ပုံပြင်ပြောပြိုင်ပွဲများ ကျင်းပသည်။

ပြိုင်ပွဲများသို့ ပြည်မြို့နယ်ရှိ အခြေခံပညာကျောင်းများနှင့် ကိုယ်ပိုင်ကျောင်းများမှ အခြေခံပညာကျောင်းသား ကျောင်းသူများ ဝင်ရောက်ယှဉ်ပြိုင်ကြကာ ကျပန်းစကားပြောပြိုင်ပွဲတွင် အထက်တန်းအဆင့် ၁၃ ဦးနှင့် အလယ်တန်းအဆင့် ၂၅ ဦး၊ စာစီစာကုံးပြိုင်ပွဲတွင် အထက်တန်းအဆင့် ၁၁ ဦးနှင့် အလယ်တန်းအဆင့် ၂၂ဦး၊ စာဖတ်စွမ်းရည်ပြိုင်ပွဲတွင် မူလတန်းအဆင့် ၂၉ ဦးနှင့် ပုံပြင်ပြောပြိုင်ပွဲတွင် မူလတန်းအဆင့် ၃၅ ဦး ပါဝင်ယှဉ်ပြိုင်ခဲ့ကြကြောင်း သိရသည်။

ကိုဆက်(ပြန်/ဆက်)

ပြည်သူများ လျှပ်စစ်ဓာတ်အားပြည့်ဝစွာ သုံးစွဲနိုင်ရေး ဆောင်ရွက်

မြို့သစ် အောက်တိုဘာ ၂၁

မကွေးတိုင်းဒေသကြီး မြို့သစ်မြို့နယ်လျှပ်စစ်ဓာတ်အားဖြန့်ဖြူးရေးရုံးက ကံကြီးဓာတ်အားခွဲစက်ရုံမှ လျှပ်စစ်ဓာတ်အားရယူအသုံးပြုသော ၃၃ ကေဗွီ မြို့သစ်ဓာတ်အားလိုင်း တစ်လျှောက်ကွင်းဆင်းသွားရောက်ပြီး ဓာတ်အားလိုင်းများ ကြံ့ခိုင်ကောင်းမွန်ရေး ပြုပြင်ထိန်းသိမ်းခြင်းလုပ်ငန်းများ ကွင်းဆင်းဆောင်ရွက်သည်။

ထိုသို့ ကွင်းဆင်းဆောင်ရွက်ရာတွင် မြို့နယ်လျှပ်စစ်အင်ဂျင်နီယာနှင့် ဝန်ထမ်းများက မြို့သစ်မြို့နယ်အတွင်း လျှပ်စစ်ဓာတ်အားရယူအသုံးပြုသော ၃၃ ကေဗွီ ဓာတ်အားလိုင်း တစ်လျှောက်ကွင်းဆင်းစစ်ဆေးပြီး ယိုင်နဲ့နေသော ဓာတ်အားလိုင်းတိုင်များကို ကြံ့ခိုင်မှုရှိစေရန် ပြန်လည်တည့်မတ်ခြင်း၊ ကြွေသီးဟောင်းများလဲလှယ်ခြင်းနှင့် ဓာတ်အားလိုင်းနှင့် မလွတ်ကင်းသော သစ်ပင်သစ်ကိုင်းများ ခုတ်ထွင်ရှင်းလင်းခြင်း စသည့်လုပ်ငန်းများကို ကွင်းဆင်းဆောင်ရွက်ခဲ့ကြောင်း သိရသည်။

သန်းဝင်းထွန်း(ပြန်/ဆက်)

သဃ်န်းကျွန်းခရိုင်၌ လူငယ်နှင့် ပရဟိတ အသိပညာပေး စကားဝိုင်းကျင်းပ

ရန်ကုန် အောက်တိုဘာ ၂၁

ရန်ကုန်အရှေ့ပိုင်းခရိုင် ပြန်ကြားရေးနှင့် ပြည်သူ့ဆက်ဆံရေးဦးစီးဌာန လူထုအခြေပြုဗဟိုဌာနခန်းမ၌ ယနေ့နံနက်ပိုင်းက ပြန်ကြားရေးနှင့်ပြည်သူ့ဆက်ဆံရေးဦးစီးဌာနဦးစီးအရာရှိ ဒေါ်ဝါဝါဝင်းမြိုင်နှင့် စာရေးဆရာမ သုခေတ်မေတို့က လူငယ်နှင့်ပရဟိတခေါင်းစဉ်ဖြင့် အသိပညာပေး စကားဝိုင်းကျင်းပသည်။

ဦးစွာ စာရေးဆရာမ သုခေတ်မေက လူငယ်ဟူသည် အနာဂတ်အတွက် အားကိုးအားထားရမည့် လူသားအရင်းအမြစ်များဖြစ်ကြောင်း၊ ပရဟိတအလုပ်သည် ကိုယ်ကျိုးစွန့်လွှတ်ပြီး အနစ်နာခံကာလုပ်ဆောင်ရသည့်အလုပ်ဖြစ်ကြောင်း၊ သဘာဝဘေးအန္တရာယ်များ ဖြစ်ပေါ်လာပါက လူငယ်များ ပရဟိတစိတ်ဓာတ်အပြည့်ဖြင့် လုပ်ဆောင်နေခြင်းသည် မွန်မြတ်သည့် လုပ်ဆောင်မှုဖြစ်ကြောင်း၊ ပရဟိတကဏ္ဍတွင် သက်ကြီးရွယ်အိုများအား ပြုစုစောင့်ရှောက်ခြင်း၊ ကျန်းမာရေးစရိတ်ရှာဖွေပေးခြင်း၊ အလုပ်လက်မဲ့များအား အလုပ်အကိုင်အခွင့်အလမ်းများ ရှာဖွေပေးခြင်း၊ ဒုက္ခရောက်နေသူများအား ကယ်တင်ပေးခြင်း စသည့်လုပ်ဆောင်ခြင်းများကို ကြားသိတွေ့မြင်နေရကြောင်း၊ မိဘမဲ့ကလေးများအား ပို့ဆောင်ကူညီပေးနေကြောင်း ဆွေးနွေးခဲ့သည်။

ဇော်မိုး(သဃ်န်းကျွန်း)

ပါတီစုံဒီမိုကရေစီအထွေထွေရွေးကောက်ပွဲတွင် ပါဝင်ယှဉ်ပြိုင်ကြမည့် လွှတ်တော်ကိုယ်စားလှယ်လောင်းများ၏ အမည်စာရင်းများကို ခရမ်းမြို့နယ်ရှိ မြို့နယ်ရွေးကောက်ပွဲကော်မရှင်အဖွဲ့ခွဲရုံး၊ သက်ဆိုင်ရာ ရပ်ကွက်၊ ကျေးရွာ ရွေးကောက်ပွဲကော်မရှင်အဖွဲ့ခွဲရုံးများနှင့် ပြန်ကြားရေးနှင့် ပြည်သူ့ဆက်ဆံရေးဦးစီးဌာနရှိ မြေစိုက်နံရံကပ်ဘုတ်တို့၌ ကပ်ထားကြေညာပေးထားရာ ပြည်သူများ လာရောက်ကြည့်ရှုစဉ်။

ခရမ်း(ပြန်/ဆက်)

ဆုံဆို့မေးခိုင်ရောဂါကာကွယ်ဆေးနှင့် သားအိမ်ခေါင်းကင်ဆာရောဂါကာကွယ်ဆေး ကျောင်းအခြေပြုထိုးနှံ

လွိုင်ကော် အောက်တိုဘာ ၂၁

ကယားပြည်နယ် လွိုင်ကော်မြို့ အခြေခံပညာကျောင်းများ၌ ဆုံဆို့မေးခိုင်ရောဂါ ကာကွယ်ဆေးနှင့် သားအိမ်ခေါင်းကင်ဆာ ရောဂါ ကာကွယ်ဆေးထိုးနှံခြင်း ရက်သတ္တပတ်လှုပ်ရှားမှုအဖြစ် အခြေခံပညာအထက်တန်းကျောင်း KG အတန်းတွင် တက်ရောက်နေသည့် ကျောင်းသား ကျောင်းသူများအား ဆုံဆို့မေးခိုင်ကာကွယ် ဆေးနှင့် အသက် ၉ နှစ်မှ ၁၀ နှစ်အကြား ကျောင်းသူများအား သားအိမ်ခေါင်းကင်ဆာရောဂါ ကာကွယ်ဆေး ထိုးနှံပေးလျက်ရှိကြောင်း သိရသည်။

ထိုသို့ ကာကွယ်ဆေးများ ထိုးနှံ ဆောင်ရွက်ပေးနေမှုကို ကယားပြည်နယ် ဝန်ကြီးချုပ် ဦးဇော်မျိုးတင်သည် တာဝန်ရှိသူများနှင့်အတူ ယနေ့နံနက်ပိုင်းက သွားရောက်ကြည့်ရှု အားပေးရာ ပြည်နယ် ပြည်သူ့ကျန်းမာရေး ဦးစီးဌာနမှူးက ကာကွယ်ဆေးများ ထိုးနှံပေးလျက်ရှိသည့်အခြေအနေကို ရှင်းလင်းတင်ပြပြီး ပြည်နယ်ဝန်ကြီးချုပ်က ကာကွယ်ဆေးထိုးနှံရမည့် အုပ်စုဝင်ကလေးငယ်များ ကျန်ရှိမှု မရှိစေရေး စနစ်တကျ စာရင်းများ ပြုစုထိုးနှံဆောင်ရွက်ပေးရန်နှင့် ကျောင်းကျန်းမာရေး စောင့်ရှောက်မှုများကို မပြတ်ဆောင်ရွက်ပေးရန် တာဝန်ရှိသူများအား မှာကြားသည်။

ကယားပြည်နယ် အတွင်း ဆုံဆို့မေးခိုင်ရောဂါကာကွယ်ဆေးကို အခြေခံပညာကျောင်းများမှ KG တန်းကလေးငယ် ၈၅၀ အားလည်းကောင်း၊ သားအိမ်ခေါင်းကင်ဆာရောဂါ ကာကွယ်ဆေးကို အသက် ၉ နှစ်မှ ၁၀ နှစ် အကြား ကျောင်းသူ ၄၁၂ ဦးအား လည်းကောင်း ထိုးနှံဆောင်ရွက်ပြီးစီးပြီဖြစ်ကြောင်း သိရသည်။

ပြည်နယ်(ပြန်/ဆက်)

အွန်လိုင်းလိမ်လည်မှု (Telecom Fraud) နှင့် ဒုစရိုက်မှုလုပ်ငန်းများတွင် ဆက်စပ်ပါဝင်ခဲ့ကြသည့် ဖိလစ်ပိုင်နိုင်ငံသားနှစ်ဦးအား မြန်မာ-ထိုင်း အမှတ်(၂)ချစ်ကြည်ရေးတံတားမှတစ်ဆင့် သက်ဆိုင်ရာနိုင်ငံသို့ ထပ်မံလွှဲပြောင်း

နေပြည်တော် အောက်တိုဘာ ၂၁

ထိုင်းနိုင်ငံအပါအဝင် အိမ်နီးချင်းနိုင်ငံအချို့ကို တစ်ဆင့်ခံဖြတ်သန်း၍ မြန်မာနိုင်ငံအတွင်းသို့ နယ်စပ် လမ်းကြောင်းများမှ တရားမဝင် ဝင်ရောက်လာပြီး ကရင်ပြည်နယ် မြဝတီမြို့-ရွှေကုက္ကိုလ်နှင့် မဲ့ထော်သလေး(KK Park) နယ်မြေများတွင် အွန်လိုင်းလောင်းကစားမှုများ၊ အွန်လိုင်းလိမ်လည်မှုများ၊ ဒုစရိုက်မှုများ ကျူးလွန်ခဲ့ကြသည့် ဖိလစ်ပိုင်နိုင်ငံသားနှစ်ဦးအား မြန်မာ-ထိုင်း အမှတ်(၂) ချစ်ကြည်ရေး တံတားမှတစ်ဆင့် သက်ဆိုင်ရာနိုင်ငံသို့ လူသားချင်းစာနာထောက်ထားမှုနှင့် နိုင်ငံအချင်းချင်း ချစ်ကြည်ရင်းနှီးမှုတို့ကိုရှေးရှု၍ ဥပဒေလုပ်ထုံးလုပ်နည်းများနှင့်အညီ ထပ်မံလွှဲပြောင်းပေးသည်။

ပြည်နှင့်လွှဲပြောင်းပေးမှုလုပ်ငန်းများ စနစ်တကျရှိစေရေးနှင့် အဆင်ပြေချောမွေ့စေရေးအတွက် လူဝင်မှုကြီးကြပ်ရေးနှင့် ပြည်သူ့အင်အားဝန်ကြီးဌာန ကရင်ပြည်နယ် ဒုတိယညွှန်ကြားရေးမှူး ဦးမြင့်ဘုန်းနှင့် တာဝန်ရှိသူများက ယနေ့ နံနက်ပိုင်းတွင် ဌာနဆိုင်ရာ ပူးပေါင်းအဖွဲ့များနှင့် တွေ့ဆုံ၍ ပြည်ပနိုင်ငံသားများအား ပြည်နှင့်လွှဲပြောင်းပေးရေး လုပ်ငန်းစဉ်များဆောင်ရွက်နေမှု၊ စာရင်းဇယား၊ အချက်အလက်များ ပြည့်စုံမှန်ကန်မှုရှိရေး ဆောင်ရွက်နေမှုတို့ကို ကြည့်ရှုစစ်ဆေးပြီး လိုအပ်သည်များ ဖြည့်စွက်မှာကြားသည်။

ထို့နောက် ပြည်နှင့်လွှဲပြောင်းပေးအပ်ပွဲကို ဆက်လက်ကျင်းပရာ လူဝင်မှုကြီးကြပ်ရေးနှင့် ပြည်သူ့အင်အားဝန်ကြီးဌာန ကရင်ပြည်နယ် ဒုတိယညွှန်ကြားရေးမှူး ဦးမြင့်ဘုန်းနှင့် တာဝန်ရှိသူများ၊ ထိုင်းနိုင်ငံဆိုင်ရာ ဖိလစ်ပိုင်နိုင်ငံသံရုံးမှ Adminis-trative and Technical Staff Mr. Andrew Labrador Agrafvante နှင့် တာဝန်ရှိသူများ၊ ထိုင်းနိုင်ငံ တာ့ခ်ခရိုင် လူဝင်မှုကြီးကြပ်ရေးဦးစီးဌာနမှ တာဝန်ရှိသူများ တက်ရောက်ခဲ့ကြပြီး မြန်မာနိုင်ငံမှ တာဝန်ရှိသူတို့က သက်ဆိုင်ရာနိုင်ငံများမှ တာဝန်ရှိသူများထံသို့ပြည်နှင့်လွှဲပြောင်းလက်ခံရေးဆိုင်ရာ အထောက်အထားစာရွက်စာတမ်းများကို စနစ်တကျ လွှဲပြောင်းပေးအပ်သည်။

၂၀၂၅ ခုနှစ် ဇန်နဝါရီ ၃၀ ရက်မှ အောက်တိုဘာ ၂၁ ရက်အထိ မြန်မာနိုင်ငံအတွင်းသို့ တရားမဝင် ဝင်ရောက်လာသည့် ပြည်ပနိုင်ငံသား စုစုပေါင်း ၉၅၅၁ ဦး စစ်ဆေးဖော်ထုတ် ထိန်းသိမ်းနိုင်ခဲ့ကာ ၎င်းတို့အနက်မှ ၉၃၃၉ ဦးအား ထိုင်းနိုင်ငံမှတစ်ဆင့် သက်ဆိုင်ရာနိုင်ငံများသို့ ဥပဒေလုပ်ထုံးလုပ်နည်းများနှင့်အညီ စနစ်တကျ ပြည်နှင့်လွှဲပြောင်းပေးခဲ့ပြီး ကျန်ရှိသည့်ပြည်ပနိုင်ငံသား ၂၁၂ ဦးအား သက်ဆိုင်ရာနိုင်ငံများသို့ လွှဲပြောင်းပေးရန် အသင့်ဖြစ်နေပြီဖြစ်ကြောင်းနှင့် ၎င်းတို့ကို ကောင်းမွန်စွာထိန်းသိမ်းစောင့်ရှောက်ထားရှိသည်။

နိုင်ငံတော်အနေဖြင့် Online Scam Center လုပ်ငန်းများတွင် ပါဝင်ပတ်သက်နေသူများနှင့် နောက်ကွယ်မှ ကြိုးကိုင်သော နိုင်ငံခြားသားများအား ဖော်ထုတ်ဖမ်းဆီးပြီး ထိထိရောက်ရောက် ပြင်းပြင်းထန်ထန် အရေးယူနိုင်ရေးဆောင်ရွက်လျက်ရှိသည့်အပြင် အကြောင်းအမျိုးမျိုးကြောင့် ဒုက္ခရောက်နေကြသော နိုင်ငံခြားသားများနှင့် လူကုန်ကူးခံရသည့် နိုင်ငံခြားသားများအား သက်ဆိုင်ရာနိုင်ငံများသို့ အမြန်ဆုံး ပြည်နှင့်လွှဲပြောင်းပေးနိုင်ရေး တက်ကြွစွာ ပူးပေါင်းဆောင်ရွက်လျက်ရှိကြောင်း သတင်းရရှိသည်။

သတင်းစဉ်

အကြမ်းဖက်အုပ်စုအဖြစ် ကြေညာထားသော CRPH၊ NUG နှင့် ၎င်းတို့၏ လက်ဝေခံများ၏ လှုံ့ဆော်၊ ဝါဒဖြန့်ခြင်းများအား လိုက်ပါလုပ်ဆောင်ခြင်း၊ အားပေးကူညီခြင်းများ ပြုလုပ်ခဲ့သူများအား ဖော်ထုတ်အရေးယူ

နေပြည်တော် အောက်တိုဘာ ၂၁

အကြမ်းဖက်အုပ်စုအဖြစ်ကြေညာထားသည့် CRPH၊ NUG နှင့် ယင်းတို့၏ လက်ဝေခံအဖွဲ့အစည်းများ၊ ယင်းတို့နှင့်ဆက်နွှယ်နေသော အဖွဲ့အစည်းများ၊ လူပုဂ္ဂိုလ်များသည် နိုင်ငံတော်တည်ငြိမ်အေးချမ်းရေးကို ပျက်ပြားစေရန်နှင့် အစိုးရယန္တရားများ ပျက်ပြားစေရန် ရည်ရွယ်လျက် လှုံ့ဆော်ခြင်း၊ ဝါဒဖြန့်ခြင်းများပြုလုပ်ခဲ့မှုအပေါ် ဥပဒေနှင့်အညီ ထိရောက်စွာ အရေးယူသွားမည်ဖြစ်ကြောင်းနှင့် ထိုသို့ လှုံ့ဆော်သူ၊ ဝါဒဖြန့်သူများအား ဆက်လက်ဖော်ထုတ် အရေးယူသွားမည်ဖြစ်ကြောင်း မိဘပြည်သူများ သိရှိနိုင်ရေး အသိပေးသတင်းထုတ်ပြန်ပြီးဖြစ်သည်။

ထိုကဲ့သို့ သတင်းထုတ်ပြန်ခဲ့ပြီးဖြစ်သော်လည်း ၂၀၂၅ ခုနှစ် အောက်တိုဘာ ၂၀ ရက်တွင် အသိပေးထုတ်ပြန်ချက်အပေါ် မျက်ကွယ်ပြု၍ နိုင်ငံတော်တည်ငြိမ်အေးချမ်းရေးကို ပျက်ပြားစေရန် ရည်ရွယ်ကာ လူမှုကွန်ရက်စာမျက်နှာပေါ်၌ လှုံ့ဆော်ခြင်း၊ ဝါဒဖြန့်ခြင်းများ ပြုမူလုပ်ဆောင်ခဲ့သည့် "Frank William Abianail" Facebook အကောင့်ပိုင်ရှင်ဖြစ်သူ တနင်္သာရီတိုင်းဒေသကြီး မြိတ်မြို့နယ် မြိတ်တောင်ရပ်ကွက်နေ မင်းပိုင်စိုးအား ညနေ ၄ နာရီ ၁၅ မိနစ်တွင် မြိတ်မြို့မရဲစခန်း၌ တရားဥပဒေနှင့်အညီ ဖမ်းဆီးထိန်းသိမ်း အမှုဖွင့်လှစ်အရေးယူဆောင်ရွက်ခဲ့ကြောင်း သတင်းရရှိသည်။

သတင်းစဉ်

လေဖိအားနည်းရပ်ဝန်း အခြေအနေ

နေပြည်တော် အောက်တိုဘာ ၂၁

ယနေ့နံနက် ၉ နာရီခွဲတိုင်းထွာချက်များအရ ဘင်္ဂလားပင်လယ်အော် အနောက်တောင်ပိုင်းတွင် လေဖိအားနည်းရပ်ဝန်း (Low Pressure Area) တစ်ခု ဖြစ်ပေါ်နေသည်။ အဆိုပါ လေဖိအားနည်းရပ်ဝန်းသည် အနောက်-အနောက်မြောက်ဘက်သို့ ရွေ့လျားနိုင်ပြီး နောက် ၃၆ နာရီအတွင်း ဘင်္ဂလားပင်လယ်အော် အနောက်တောင်ပိုင်းနှင့် ယင်းနှင့် ဆက်စပ်လျက်ရှိသော ဘင်္ဂလားပင်လယ်အော်အနောက်အလယ်ပိုင်းတို့တွင် မုန်တိုင်းငယ်အဖြစ်သို့ ပိုမိုအားကောင်းလာနိုင်ကြောင်း မိုးလေဝသနှင့်ဇလဗေဒညွှန်ကြားမှုဦးစီးဌာနက ခန့်မှန်းထားသည်။

မြန်မာ့အလင်း

အပူပိုင်းမုန်တိုင်း "ဖန်ရှုန်" အနောက်ဘက်သို့ ရွေ့လျား

နေပြည်တော် အောက်တိုဘာ ၂၁

ယနေ့နံနက်၅နာရီခွဲ တိုင်းထွာချက်များအရ တောင်တရုတ်ပင်လယ်ပြင်တွင် ဖြစ်ပေါ်နေသော အပူပိုင်းမုန်တိုင်း "ဖန်ရှုန်"သည် အနောက်ဘက်သို့ ရွေ့လျားခဲ့ပြီး ထိုမှတစ်ဆင့် အနောက်တောင်ဘက်သို့ ရွေ့လျားနိုင်ကာ ပိုမိုအားကောင်းလာပြီး နောက် ၆ နာရီအတွင်း အားကောင်းသောအပူပိုင်းမုန်တိုင်း "ဖန်ရှုန်" အဖြစ်သို့ ရောက်ရှိနိုင်ကြောင်း မိုးလေဝသနှင့်ဇလဗေဒညွှန်ကြားမှုဦးစီးဌာနက ခန့်မှန်းထားသည်။

မြန်မာ့အလင်း

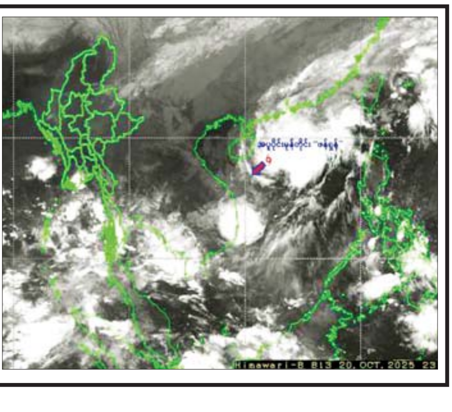

မန္တလေးငလျင်ကြီးဒဏ်ကြောင့် ပျက်စီးယိုယွင်းခဲ့သည့် တောင်ငူမြို့ ရွှေဟောင်းသမိုင်းဝင် ရွှေဆံတော်စေတီတော်မြတ်ကြီးအား ဘက်စုံပြုပြင်မွမ်းမံလျက်ရှိ

တောင်ငူ အောက်တိုဘာ ၂၁

မန္တလေးငလျင်ကြီးဒဏ်ကြောင့် ပျက်စီးယိုယွင်းခဲ့သည့် ပဲခူးတိုင်းဒေသကြီး တောင်ငူမြို့ ရွှေဟောင်းသမိုင်းဝင် ရွှေဆံတော်စေတီတော်မြတ်ကြီးအား ဘက်စုံပြုပြင်မွမ်းမံလျက်ရှိပြီး လုံးတော်ပြည့်မျက်ပါးရွှေဆိုင်းကပ်လှူပူဇော်နိုင်ရေးနှင့် ရွှေစင်ရွှေပြား ကိုးလက်မပတ်လည် ထပ်မံကပ်လှူပူဇော်၍ စိန်ဖူးတော်နှင့် ငှက်မြတ်နားတော် ပြန်လည်ပူဇော်နိုင်ရေးဆောင်ရွက်လျက်ရှိကြောင်း ရွှေဆံတော်စေတီတော်မြတ်ကြီး ဂေါပကအဖွဲ့ရုံးမှ သိရသည်။

တောင်ငူမြို့၏ ကျက်သရေဆောင် ရွှေဟောင်းသမိုင်းဝင် ရွှေဆံတော်စေတီတော်မြတ်ကြီးသည် မတ် ၂၈ ရက်က လှုပ်ခတ်ခဲ့သည့် အင်အားပြင်းမန္တလေးငလျင်ကြီးဒဏ်ကြောင့် ထီးတော်မဏ္ဍိုင် တိမ်းစောင်းခဲ့ခြင်း၊ ငှက်ပျောဖူးတော်၊ ပန်းတင်ခုံ၊ အထက်အောက်ပစ္စယံနှင့်အရံစေတီတော်များ ထိခိုက်အက်ကွဲပျက်စီးခဲ့ခြင်းအတွက် CB ဘဏ်ဥက္ကဋ္ဌ ဦးခင်မောင်အေး မိသားစု၏ လှူဒါန်းမှုဖြင့် ပြန်လည်ပြုပြင် ဆောင်ရွက်လျက်ရှိပြီး လုံးတော်ပြည့်ရွှေသင်္ကန်း ရွှေဆိုင်း ၄၀၀၀ ကပ်လှူနိုင်ရန်အတွက် မူလအလှူရှင်များအပြင် စေတနာရှင်အလှူရှင်များ မျက်ပါးရွှေဆိုင်းတစ်ဆိုင်းလျှင် (အရွက်- ၁၀၀)ပါ ၃၄၀၀၀၀၊ ရွှေစင်ရွှေပြား ကိုးလက်မပတ်လည် ထပ်မံပူဇော်ရန် တစ်ချပ်လျှင် ၈၃၀၀၀၀၀ တို့အား ကမ္ပည်းထိုး၍ ခုနစ်ရက်သားသမီးများ ကိုယ်တိုင်ကိုယ်ကျ ကပ်လှူပူဇော်နိုင်ရန် ရွှေဆံတော်စေတီတော်မြတ်ကြီး ဘဏ္ဍာတော်ထိန်းဂေါပကအဖွဲ့ ဖုန်း ၀၉ - ၅၃၅၀၈၅၀၊ ၀၉ - ၇၉၂၅၅၅၂၄၊ ၀၉ - ၄၂၈၁၃၁၂၈၂၊ ၀၉- ၄၅၄၃၆၆၄၈၅၊ ၀၉- ၅၃၅၂၂၁၇၊ ၀၉- ၅၃၅၁၃၃၁ နှင့် ၀၉- ၄၂၈၀၃၇၅၈၆ တို့သို့ ဆက်သွယ် လှူဒါန်းနိုင်ကြောင်း သိရသည်။

ခရိုင်

(ပြန်/ဆက်)

(၇၈)ကြိမ်မြောက် တိပိဋကဓရ တိပိဋကကောဝိဒ ရွေးချယ်ရေးစာမေးပွဲ ကျင်းပမည်

နေပြည်တော် အောက်တိုဘာ ၂၁

ပြည်ထောင်စုသမ္မတ မြန်မာနိုင်ငံတော်အစိုးရ၊ သာသနာရေးနှင့်ယဉ်ကျေးမှုဝန်ကြီးဌာန၊ သာသနာရေးဦးစီးဌာနက ကြီးမှူးကျင်းပမည့် (၇၈)ကြိမ်မြောက် တိပိဋကဓရ တိပိဋကကောဝိဒရွေးချယ်ရေးစာမေးပွဲကြီးကို ၂၀၂၅ ခုနှစ် ဒီဇင်ဘာ ၂၁ ရက်မှ ၂၀၂၆ ခုနှစ် ဇန်နဝါရီ ၂၂ ရက်အထိ ၃၃ ရက်တိုင်တိုင် ရန်ကုန်မြို့ သီရိမင်္ဂလာ ကမ္ဘာအေးကုန်းမြေရှိ မဟာပါသာဏလိုဏ်ဂူသိမ်တော်ကြီးတွင် ကျင်းပမည်ဖြစ်သည်။

အဆိုပါစာမေးပွဲ ဖွင့်ပွဲအခမ်းအနားကို ၂၀၂၅ ခုနှစ် ဒီဇင်ဘာ ၂၁ ရက်(တနင်္ဂနွေနေ့) နံနက် ၈ နာရီခွဲတွင် ရန်ကုန်မြို့ သီရိမင်္ဂလာကမ္ဘာအေးကုန်းမြေရှိဝိဇယမင်္ဂလာဓမ္မသဘင်၌လည်းကောင်း၊ စာပြန်ပွဲကို မဟာပါသာဏလိုဏ်ဂူသိမ်တော်ကြီး၌လည်းကောင်း၊ ဆွမ်းဆက်ကပ်ခြင်းကို သုံးထပ်ဆွမ်းစားဆောင်တွင် လည်းကောင်း ၃၃ ရက်တိုင်တိုင် ကျင်းပမည်ဖြစ်ပါ၍ လှူဒါန်းလိုသောအလှူရှင်များအနေဖြင့် သာသနာရေးဦးစီးဌာန၊ စာမေးပွဲဌာနခွဲ၊ ကမ္ဘာအေးကုန်းမြေ၊ ရန်ကုန်မြို့ ဖုန်း ၀၉ ၄၂၀၇၀၁၄၅၄၊ ၀၉ ၄၃၀၆၇၁၆၈ တို့သို့ ဆက်သွယ်၍ ထာဝရကုသိုလ်ရှင်များအဖြစ် စိုက်ထူလှူဒါန်းနိုင်ကြောင်း သိရသည်။

ဖွင့်ပွဲအခမ်းအနားနှင့် စာပြန်ပွဲသို့ နိုင်ငံတော်သံဃမဟာနာယကအဖွဲ့ ဆရာတော်ကြီး နှစ်ပါး၊ တိပိဋကဓရ တိပိဋကကောဝိဒ ဩဝါဒါစရိယဆရာတော်ကြီး ကိုးပါး၊ ပုစ္ဆကဆရာတော် လေးပါး၊ ကြီးကြပ်ရေးဆရာတော် လေးပါး၊ စာထောက်စာမဆရာတော်အပါး ၁၇၀၊ အာဂုံပြန် စာရင်းသွင်းသံဃာ ၂၆၁ ပါး၊ သဘောရေးဖြေ စာရင်းသွင်းသံဃာ ၂၆၄ ပါး စုစုပေါင်း ၇၁၂ ပါး ကြွရောက်တော်မူကြမည်ဖြစ်ကြောင်း သာသနာရေးဦးစီးဌာနမှ သိရသည်။

သတင်းစဉ်

အဘိဓမ္မာ၊ ဂုဏ်ထူးဆောင်နှင့် ဝိသုဒ္ဓိမဂ်စာမေးပွဲ ကျင်းပမည်

နေပြည်တော် အောက်တိုဘာ ၂၁

ပြည်ထောင်စုသမ္မတ မြန်မာနိုင်ငံတော်အစိုးရ၊ သာသနာရေးနှင့်ယဉ်ကျေးမှုဝန်ကြီးဌာန၊ သာသနာရေးဦးစီးဌာနက နှစ်စဉ်ကျင်းပမြဲဖြစ်သော အဘိဓမ္မာ၊ ဂုဏ်ထူးဆောင်နှင့် ဝိသုဒ္ဓိမဂ်စာမေးပွဲကို ၂၀၂၅ ခုနှစ် ဒီဇင်ဘာ ၆ ရက်(စနေနေ့)မှ ဒီဇင်ဘာ ၈ ရက် (တနင်္လာနေ့)အထိ ခွင့်ပြုထားသော စာဖြေဌာနတို့၌ တစ်ပြိုင်တည်းကျင်းပမည်ဖြစ်သည်။

အဘိဓမ္မာ(ရိုးရိုး) စာမေးပွဲကို အစိုးရပထမငယ်တန်း(သို့မဟုတ်) ၎င်းနှင့်အလားတူ စာမေးပွဲ အောင်မြင်ခြင်းမရှိသေးသော သီလရှင်များနှင့် လူပုဂ္ဂိုလ်များသာ ဖြေဆိုခွင့်ရှိသည်။ အဘိဓမ္မာ(ရိုးရိုး) အောင်မြင်ပြီးသူများသည် အဘိဓမ္မာ(ဂုဏ်ထူးဆောင်) စာမေးပွဲကိုဖြစ်စေ၊ ဝိသုဒ္ဓိမဂ်စာမေးပွဲကိုဖြစ်စေ ဖြေဆိုနိုင်သည်။

ဝိသုဒ္ဓိမဂ်စာမေးပွဲကို အစိုးရပထမကြီးတန်း၊ ဓမ္မာစရိယတန်း(သို့မဟုတ်) ၎င်းနှင့် အလားတူ စာမေးပွဲများ အောင်မြင်ခြင်းမရှိသေးသော သီလရှင်များနှင့် လူပုဂ္ဂိုလ်များသာ ဖြေဆိုခွင့်ရှိသည်။

အဘိဓမ္မာ၊ ဂုဏ်ထူးဆောင်နှင့် ဝိသုဒ္ဓိမဂ်စာမေးပွဲတွင် တစ်ဆင့်ဖြစ်စေ၊ နှစ်ဆင့်ဖြစ်စေ၊ သုံးဆင့်ဖြစ်စေ နှစ်ချင်းပေါက် ဖြေဆိုခွင့်ရှိပါသည်။ ယခင်က သုံးဆင့်လုံး အပြည့်အစုံ မအောင်မြင်သေးသူများအနေဖြင့် သုံးဆင့်လုံးကို နှစ်ချင်းပေါက် ထပ်မံဖြေဆိုခွင့်ရှိသည်။

စာမေးပွဲဖြေဆိုခွင့် ကတ်ပြားများကို သက်ဆိုင်ရာစာဖြေဌာနတည်ရှိရာ နေပြည်တော်၊ တိုင်းဒေသကြီး/ပြည်နယ်ရှိ မြို့နယ်သံဃနာယကအဖွဲ့ရုံးများသို့ အချိန်မီပေးပို့ထားမည်ဖြစ်၍ အဆိုပါရုံးများတွင် စာမေးပွဲဖြေဆိုရက်မတိုင်မီ ထုတ်ယူနိုင်ပါကြောင်း သာသနာရေးဦးစီးဌာနမှ သိရသည်။

သတင်းစဉ်

မြန်မာနိုင်ငံအမျိုးသားလူ့အခွင့်အရေးကော်မရှင်အဖွဲ့ဝင်များ အမျိုးသမီးများ ပြုစုစောင့်ရှောက်ရေးစင်တာအား ကြည့်ရှုစစ်ဆေး

နေပြည်တော် အောက်တိုဘာ ၂၁

မြန်မာနိုင်ငံ အမျိုးသားလူ့အခွင့်အရေးကော်မရှင်အဖွဲ့ဝင် ဦးကျော်မြင့်နှင့် ဦးသန်းဝင်းတို့ ဦးဆောင်သော ကြည့်ရှုစစ်ဆေးရေးအဖွဲ့သည် ကော်မရှင်ဥပဒေပုဒ်မ ၂၂ (င)၊ ၄၃ ပြဋ္ဌာန်းချက်များနှင့်အညီ ယနေ့တွင် ရန်ကုန်တိုင်းဒေသကြီး ရွှေပြည်သာမြို့နယ်ရှိ အမျိုးသမီးများပြုစုစောင့်ရှောက်ရေးစင်တာသို့ သွားရောက်ကြည့်ရှုစစ်ဆေးသည်။

ကြည့်ရှုစစ်ဆေးရေး အဖွဲ့သည် အမျိုးသမီးများ ပြုစုစောင့်ရှောက်ရေးစင်တာအတွင်း လက်ခံစောင့် ရှောက်သင်ကြားပေးလျက်ရှိသော သင်တန်းသူများအား ကျန်းမာရေး စောင့်ရှောက်မှု၊ ကျွေးမွေးမှု၊ အိပ်ဆောင်များတွင် သင်တန်းသူများထားရှိမှု၊ ကျောင်းပြင်ပ ပညာသင်ကြားပေးမှု၊ နိုင်ငံသားစိစစ်ရေးကတ် ရရှိမှု၊ အားကစားလှုပ်ရှားဆောင်ရွက်နိုင်မှု၊ သန့်ရှင်းသောသောက်သုံးရေ ရရှိအောင် ဆောင်ရွက်ပေးနေမှု၊ မိသားစုနှင့်ဆက်သွယ်ခွင့်၊ မိသားစုနှင့် ပြန်လည်ပေါင်းစည်းခွင့်၊ အသက်မွေးဝမ်းကျောင်း ပညာသင်ကြားပေးမှုနှင့် လွတ်လပ်စွာယုံကြည်ကိုးကွယ်ခွင့် စသည့် အခြေခံလူ့အခွင့်အရေးများ ရရှိအောင်ဆောင်ရွက်ပေးနေမှုအခြေအနေများကို ကြည့်ရှုစစ်ဆေးသည်။

ကော်မရှင် ကြည့်ရှုစစ်ဆေးရေးအဖွဲ့၏ ခရီးစဉ်အတွင်း စစ်ဆေးတွေ့ရှိချက်နှင့် အကြံပြုချက်များကို လိုအပ်သလိုဆောင်ရွက်ပေးနိုင်ရေးအတွက် သက်ဆိုင်ရာသို့ ပေးပို့သွားမည်ဖြစ်ကြောင်း မြန်မာနိုင်ငံ အမျိုးသားလူ့အခွင့်အရေးကော်မရှင်ထံမှ သတင်းရရှိသည်။

သတင်းစဉ်

ဆိပ်ကြီးခနောင်တိုမြို့နယ်၌ သဘာဝဘေးအသိပညာပေး ဟောပြော

ဆိပ်ကြီးခနောင်တို အောက်တိုဘာ ၂၁

ရန်ကုန်တိုင်းဒေသကြီး ဆိပ်ကြီးခနောင်တိုမြို့နယ်၌ သဘာဝဘေးအန္တရာယ်ဆိုင်ရာ အသိပညာပေးဟောပြောပွဲကို ယနေ့ နံနက် ၁၀ နာရီက ဆိပ်ကြီးခနောင်တိုမြို့နယ် အခြေခံပညာအထက်တန်းကျောင်း (အထက-ခနောင်တို) အောင်ဆန်းခန်းမ၌ ကျင်းပသည်။

ဟောပြောပွဲတွင် လူမှုဝန်ထမ်း၊ ကယ်ဆယ်ရေးနှင့် ပြန်လည်နေရာချထားရေးဝန်ကြီးဌာန၊ ဘေးအန္တရာယ်ဆိုင်ရာ စီမံခန့်ခွဲမှုဦးစီးဌာန၊ ရန်ကုန်တောင်ပိုင်းခရိုင် ဦးစီးမှူးရုံး(သန်လျင်) မှ ခရိုင်လက်ထောက်ညွှန်ကြားရေးမှူး ဦး H ကံထူးက အမှာစကားပြောကြားပြီး ဒုတိယဦးစီးမှူး ဒေါ်သဉ္ဇာဦး ဦးဆောင်၍ဝန်ထမ်းများက မုန်တိုင်းဘေး၊ ငလျင်ဘေး၊ မိုးကြိုးဘေးအန္တရာယ် စသည့်သဘာဝဘေးအန္တရာယ်များအကြောင်း နှင့် ကြိုတင်ပြင်ဆင်ဆောင်ရန်/ ရှောင်ရန်များကို ကျောင်းသား ကျောင်းသူများအား အသိပညာပေးဟောပြောကြကာ သဘာဝဘေး အသိပညာပေးလက်ကမ်းစာစောင်များ ဖြန့်ဝေပေးခဲ့ကြောင်း သိရသည်။

ဝေယံ(ပြန်/ဆက်)

စာအုပ်စာပေ လူ့မိတ်ဆွေ

ရှမ်းပြည်နယ်ဝန်ကြီးချုပ် ဦးအောင်အောင် ပဥ္စမအကြိမ် သာမဏေကျော်စာမေးပွဲကြီးနှင့် ဒသမအကြိမ် အင်းအမျိုးသားနေ့ အခမ်းအနားတက်ရောက်

နေပြည်တော် အောက်တိုဘာ ၂၁

နာဂပုရသာသနာလင်္ကာရအသင်းကြီးက ပအိုဝ်းကိုယ်ပိုင်အုပ်ချုပ်ခွင့်ရဒေသ ဟိုပုံးမြို့ နောင်တောင်းပရဟိတတပ်ဦး ဘုန်းတော်ကြီးကျောင်း၌ ကျင်းပသည့် ပဥ္စမအကြိမ် နာဂပုရသာသနာလင်္ကာရ သာမဏေကျော် စာမေးပွဲကြီးတွင် ဝင်ရောက်ဖြေဆိုနေကြသည့် တိုင်းဒေသကြီး၊ ပြည်နယ်များမှ ရဟန်း၊ သာမဏေ၊ သီလရှင်များအတွက် အလှူငွေများကို ရှမ်းပြည်နယ်ဝန်ကြီးချုပ် ဦးအောင်အောင်သည် အရှေ့ပိုင်းတိုင်းစစ်ဌာနချုပ် တိုင်းမှူး၊ ပြည်နယ်ဝန်ကြီးများ၊ ပအိုဝ်းကိုယ်ပိုင်အုပ်ချုပ်ခွင့်ရဒေသ ဦးစီးဥက္ကဋ္ဌ၊ တာဝန်ရှိသူများနှင့်အတူ ယနေ့ နံနက်ပိုင်းတွင် သွားရောက်ဆက်ကပ်လှူဒါန်းကြသည်။

အဆိုပါ သာမဏေကျော်စာမေးပွဲကြီးတွင် တိုင်းဒေသကြီး၊ ပြည်နယ်များမှ ရဟန်း၊ သာမဏေ၊ သီလရှင် လာရောက်ဖြေဆိုမှုအနေဖြင့် တတိယအဆင့်တွင် ၂၅၄ ပါး၊ ဒုတိယ အဆင့်တွင် ၈၁၂ ပါး၊ ပထမအဆင့်တွင် ၁၇၉၈ ပါး၊ ဥပစာတန်းတွင်အပါး ၁၂၀၊ မူလတန်းတွင် ၃၃၄ပါး စုစုပေါင်း အပါး ၃၃၀၀ ရှိကြောင်း သိရသည်။

ထို့နောက် ပြည်နယ်ဝန်ကြီးချုပ်၊ ပြည်နယ်တရားလွှတ်တော် တရားသူကြီးချုပ်၊ အရှေ့ပိုင်းတိုင်းစစ်ဌာနချုပ် ဒုတိယတိုင်းမှူး၊ ပြည်နယ်ဝန်ကြီးများ၊ ပြည်နယ်ဥပဒေချုပ်နှင့် တာဝန်ရှိသူများသည် ညောင်ရွှေမြို့နယ်ခန်းမ၌ ကျင်းပသည့် ဒသမအကြိမ် အင်းသားအမျိုးသားနေ့အခမ်းအနားသို့ တက်ရောက်ကြသည်။

အခမ်းအနားတွင် ပြည်နယ်ဝန်ကြီးချုပ်က အမှာစကားပြောကြားပြီး ဒသမအကြိမ် အင်းသားအမျိုးသားနေ့ အထိမ်းအမှတ် လူထုဆွေးနွေးပွဲမှ တွေ့ရှိချက်များကို အဆိုတင်သွင်းခြင်း၊ သဘာပတိက အတည်ပြုခြင်းတို့ကို အခမ်းအနား အစီအစဉ်များအတိုင်း ဆောင်ရွက်ကြသည်။

ကြည့်ရှုအားပေး

ယင်းနောက် ညောင်ရွှေမြို့ ဖူဆယ်ကွင်း၌ ဒသမအကြိမ် အင်းသားအမျိုးသားနေ့ အထိမ်းအမှတ် ညောင်ရွှေမြို့နယ် ကျောင်းပေါင်းစုံ ကျောင်းသားလူငယ်ဘော်လီဘောပြိုင်ပွဲ အကြိုဗိုလ်လုပွဲနှင့် ဗိုလ်လုပွဲ ယှဉ်ပြိုင်ကစားနေမှုကို ကြည့်ရှုအားပေးကြသည်။

ဆက်လက်၍ ဒေသဖွံ့ဖြိုးရေးလုပ်ငန်းများ ဆောင်ရွက်ပေးနိုင်ရန်အတွက် ရွှေညောင်မြို့ ကုန်းလှိုင်သာသနောဒယ စာသင်တိုက်ဓေယျသိရီ ဓမ္မာရုံ၌ ရပ်ကွက်/ကျေးရွာများရှိ ဒေသခံပြည်သူများနှင့် တွေ့ဆုံရာ ပြည်နယ်ဝန်ကြီးချုပ်က ဒေသအတွက် လိုအပ်ချက်ရှိသည်များကို ဖြည့်ဆည်းဆောင်ရွက်ပေးရန် လာရောက်ခြင်းဖြစ်ကြောင်း၊ ထို့ကြောင့် ရပ်မိရပ်ဖနှင့် ပြည်သူများက ဒေသလိုအပ်ချက်များ တင်ပြပေးကြစေလိုကြောင်း ပြောကြားပြီး ရပ်ကွက်၊ ကျေးရွာများမှ ဒေသခံပြည်သူများ၏ ဒေသဖွံ့ဖြိုးရေး တင်ပြမှုများအပေါ် သက်ဆိုင်ရာဌာနများမှ တာဝန်ရှိသူများနှင့် ပေါင်းစပ်ညှိနှိုင်း ဆောင်ရွက်ပေးသည်။

ဆက်ကပ်လှူဒါန်း

ထို့နောက် ကုန်းလှိုင်သာသနောဒယစာသင်တိုက်ရှိ ကျောင်းထိုင်ဆရာတော်အား သွားရောက်ဖူးမြော်ကြည်ညိုပြီး လှူဖွယ်ဝတ္ထုပစ္စည်းများနှင့် နဝကမ္မအလှူငွေများ ဆက်ကပ်လှူဒါန်းခဲ့ကြောင်း သိရသည်။

မောင်မောင်သန်း(တောင်ကြီး)

လယ်ဝေးမြို့နယ်၌ ရွေးကောက်ပွဲ အောင်မြင်စွာကျင်းပနိုင်ရေး တာဝန်ရှိသူများနှင့်တွေ့ဆုံ၊ မဲဆန္ဒရှင်စာရင်းလာရောက်ကြည့်ရှုနေမှုများကို အားပေး

လယ်ဝေး အောက်တိုဘာ ၂၁

နေပြည်တော် ကောင်စီဝင် ဦးမြင့်စိုးသည် လယ်ဝေးမြို့နယ်အတွင်း မဲစာရင်းအပါအဝင် ရွေးကောက်ပွဲ အောင်မြင်စွာ ကျင်းပနိုင်ရေး မြို့နယ်စီမံခန့်ခွဲရေးနှင့် အုပ်ချုပ်ရေးကော်မတီဥက္ကဋ္ဌ၊ လူဝင်မှုကြီးကြပ်ရေးနှင့် ပြည်သူ့အင်အား ဦးစီးဌာနမှ တာဝန်ရှိသူများ၊ မြို့နယ် ရွေးကောက်ပွဲ ကော်မရှင်အဖွဲ့ခွဲ ဥက္ကဋ္ဌနှင့် အဖွဲ့ဝင်များ၊ ရပ်ကွက်/ကျေးရွာရွေးကောက်ပွဲကော်မရှင် အဖွဲ့ခွဲ အဖွဲ့ဝင်များ၊ ရပ်ကွက်/ကျေးရွာ အုပ်ချုပ်ရေးမှူးများ၊ ရပ်ကျေးစာရေးများနှင့် လယ်ဝေးမြို့နယ်စီမံခန့်ခွဲရေးနှင့် အုပ်ချုပ်ရေးကော်မတီ အစည်းအဝေးခန်းမ၌ ယမန်နေ့မွန်းလွဲပိုင်းက တွေ့ဆုံဆွေးနွေးသည်။

ဦးစွာ နေပြည်တော်ကောင်စီဝင်က လယ်ဝေးမြို့နယ်အတွင်း ရွေးကောက်ပွဲ အောင်မြင်စွာ ကျင်းပနိုင်ရေးအတွက် မဲစာရင်းတွင် မပါသင့်သူများ မပါစေရေး၊ ပါသင့်ပါထိုက် (၁၈)နှစ်ပြည့်ပြီးသူများ စာရင်းမှန်ကန်ရေး၊ မြို့နယ် (Working Group) မြေပြင်ကွင်းဆင်းစာရင်းကောက်ယူရေး ကြီးကြပ်မှု ကော်မတီအဖွဲ့နှင့် ပူးပေါင်း၍ ဥပဒေနှင့်အညီ ဆောင်ရွက်ရေး၊ မဲပေးပိုင်ခွင့်ရှိသူ မဲဆန္ဒရှင်ပြည်သူများ မဲပေးခွင့် မဆုံးရှုံးစေရေး၊ ရွေးကောက်ပွဲ အောင်မြင်စွာ ကျင်းပနိုင်ရေးအတွက် မဲစာရင်းတွင် မပါဝင်သေးသူများ ပါဝင်ဆန္ဒမဲပေးနိုင်ရေး၊ လိုအပ်ချက်အရ မြေပြင်အမှန်ရှိပြီး ပုံစံ(၆၆)နှင့် မှတ်ပုံတင်မရှိသူများ အိမ်ထောင်စုစာရင်းနှင့် မှတ်ပုံတင်ရရှိရေး OSS စနစ်ဖြင့် အမြန်လုပ်ဆောင်ပေးရန်၊ လိုအပ်ပါက ကျေးရွာအုပ်စုအထိ စုစည်း၍ သွားရောက်ဆောင်ရွက်ပေးရန်၊ အကြောင်း အမျိုးမျိုးကြောင့် ရောက်ရှိလာသည့် ပြည်သူများ မဲပေးနိုင်ရေး စသည့်အချက်အလက်များ မှန်ကန်မှုရှိစေရေးအတွက် ဆက်လက်ပြီး မိမိတို့ရပ်ကွက်၊ ကျေးရွာ အိမ်ထောင်စုတစ်ခုချင်း ပြောင်းလဲမှု (အတိုး/အလျော့) စာရင်းများ ဆက်လက်၍ မျက်ခြည်မပြတ် ကောက်ယူဖြည့်ဆည်း/ တိုးလျော့လုပ်ရန် လိုကြောင်း၊ သက်ဆိုင်ရာ တာဝန်ရှိသူများက လုပ်ထုံးလုပ်နည်းများနှင့်အညီ ပူးပေါင်းဆောင်ရွက်သွားကြရေး ရှင်းလင်းမှာကြားသည်။

ဆက်လက်၍ နေပြည်တော်ကောင်စီဝင်သည် တာဝန်ရှိသူများနှင့်အတူ လယ်ဝေးမြို့နယ် အမှတ် (၂) ရပ်ကွက်နှင့် အမှတ် (၅) ရပ်ကွက်ရွေးကောက်ပွဲကော်မရှင် အဖွဲ့ခွဲရုံးများတွင် ပထမအကြိမ် မဲဆန္ဒရှင်စာရင်း ကပ်ထားကြေညာမှုအား ကြည့်ရှုအားပေးကာ ရပ်ကျေးအုပ်ချုပ်ရေးမှူးများ၊ ကော်မရှင်အဖွဲ့ခွဲများနှင့် တွေ့ဆုံ၍ မဲဆန္ဒရှင်စာရင်း လာရောက်ကြည့်ရှုရန် အသိပေးနှိုးဆော်ခြင်း လုပ်ငန်းကို စဉ်ဆက်မပြတ် ဆောင်ရွက်ရန်၊ အခြားမိသားစုဝင်များပါ လာရောက်ကြည့်ရှု၍ လိုအပ်သည်များကို အမြန်ဆုံးကူညီဖြေရှင်းပေးရန် တာဝန်ရှိသူများအား မှာကြားခဲ့သည်။

မြို့နယ်(ပြန်/ဆက်)

မီးဘေးလုံခြုံရေးအထူးကျွမ်းကျင်မှုသင်တန်း အမှတ်စဉ် (၂/၂၀၂၅) သင်တန်းဖွင့်

နေပြည်တော် အောက်တိုဘာ ၂၁

နေပြည်တော် ဇမ္ဗူသီရိမြို့နယ် မီးသတ်စခန်း၌ ယနေ့နံနက်ပိုင်းက မီးဘေးလုံခြုံရေး အထူးကျွမ်းကျင်မှုသင်တန်း (Fire Safety Specialist Course) အမှတ်စဉ် (၂/၂၀၂၅) သင်တန်းဖွင့်ပွဲ ကျင်းပရာ ပြည်ထဲရေးဝန်ကြီးဌာန မီးသတ်ဦးစီးဌာန ညွှန်ကြားရေးမှူးချုပ် ဦးမြတ်သူက သင်တန်းဖွင့် အမှာစကားပြောကြားသည်။

မီးသတ်တပ်ဖွဲ့ဝင်များအနေဖြင့် အနာဂတ်ကာလတွင် ရင်ဆိုင်ကြုံတွေ့ရနိုင်သည့် စိန်ခေါ်မှုများအပေါ် ရင်ဆိုင်ကျော်လွှားနိုင်ရန်၊ မီးသတ်တပ်ဖွဲ့အတွင်း Men Power ၊ Equipment Power နှင့် Technology Power တို့ ဟန်ချက်ညီညီ စဉ်ဆက်မပြတ်တိုးတက်လာပြီး ဌာန၏ ရည်မှန်းချက်များ အကောင်အထည်ဖော်ဆောင်ရွက်ရာတွင် အထောက်အကူရရှိနိုင်စေရန်၊ နိုင်ငံတကာမီးသတ်တပ်ဖွဲ့များတွင် ကျင့်သုံးဆောင်ရွက်လျက်ရှိသော ခေတ်မီမီးဘေးလုံခြုံရေးနှင့် ရှာဖွေကယ်ဆယ်ရေးဆိုင်ရာ နည်းပညာရပ်များအား အစဉ်တစိုက်လေ့လာပြီး စဉ်ဆက်မပြတ်လေ့ကျင့်နိုင်ရန်၊ မီးသတ်ဦးစီးဌာန၏ မီးဘေးလုံခြုံရေးဆိုင်ရာ စစ်ဆေးထောက်ခံချက် ထုတ်ပေးခြင်းလုပ်ငန်းများနှင့် စပ်လျဉ်း၍ Online System ဖြင့် လျှောက်ထားခြင်း/ ထုတ်ပေးခြင်းဆိုင်ရာ လုပ်ငန်းစဉ်များကို စာတွေ့/ လက်တွေ့ လေ့ကျင့်သင်ကြားပေးနိုင်ရန် ရည်ရွယ်ပြီး ဒုတိယအကြိမ်မြောက် ဖွင့်လှစ်ခဲ့ခြင်းဖြစ်ကြောင်း သိရသည်။

အဆိုပါ သင်တန်းတွင် မီးသတ်ဦးစီးဌာနရှိ ခရိုင်နှင့် မြို့နယ်မီးသတ်ဦးစီးမှူးအဆင့်ရှိသူများကို သက်ဆိုင်ရာ ခရိုင်/မြို့နယ်များအလိုက် ခေါ်ယူ သင်ကြားလေ့ကျင့်ပေးခဲ့ခြင်းဖြစ်ပြီး သင်တန်းသား ၃၀ တို့ဖြင့် ဖွင့်လှစ်ခဲ့ခြင်းဖြစ်ကြောင်း၊ သင်တန်းကာလအနေဖြင့် အောက်တိုဘာ ၂၁ ရက်မှ နိုဝင်ဘာ ၁၃ ရက်အထိ ရက်သတ္တ လေးပတ်ကြာ ဖွင့်လှစ်သင်ကြားမည်ဖြစ်ကြောင်း သိရသည်။

ဟိန်းထက်ဇော်(မြန်မာ့အလင်း)

လူငယ်ရေးရာအသိပညာပေးဟောပြောပွဲပြုလုပ်

အင်တော အောက်တိုဘာ ၂၁

ရှမ်းပြည်နယ် (တောင်ပိုင်း) အင်တောမြို့ ပြန်ကြားရေးနှင့် ပြည်သူ့ဆက်ဆံရေးဦးစီးဌာနက ကျောင်းသားလူငယ်များ ဘက်စုံဖွံ့ဖြိုး တိုးတက်ရေးအတွက် ရည်ရွယ်၍ လူငယ်ရေးရာ အသိပညာပေး ဟောပြောပွဲကို ယနေ့မွန်းလွဲ ၁ နာရီက အခြေခံပညာ အထက်တန်းကျောင်း (အင်တော) တကောင်းခန်းမ၌ ပြုလုပ်သည်။

ဟောပြောပွဲတွင် အင်တောမြို့ ပြန်ကြားရေးနှင့်ပြည်သူ့ဆက်ဆံရေးဦးစီးဌာန ဒုတိယဦးစီးမှူး ဒေါ်လှလှထွေးက ကလေးအလုပ်သမားပပျောက်ရေးဆိုင်ရာ အကြောင်းကို လည်းကောင်း၊ ရပ်သံကျွမ်းကျင်-၃ ဒေါ်ခိုင်ဇင်ငြိမ်းက လူငယ်နှင့်မူးယစ်ဆေးဝါး စသည့် အကြောင်းအရာများကို ဟောပြောသည်။

ယင်းနောက် ကျောင်းသားကျောင်းသူများက ပြန်ကြားရေးနှင့်ပြည်သူ့ဆက်ဆံရေးဦးစီးဌာနမှ ပြသထားသည့် ကလေးအလုပ်သမား ပပျောက်ရေးဆိုင်ရာ အသိပညာ နံရံကပ်စာစောင်များ၊ ဓာတ်ပုံများကို စိတ်ပါဝင်စားစွာ လေ့လာကြည့်ရှုခဲ့ကြောင်း သိရသည်။

အင်တော(ပြန်/ဆက်)

တရားမဝင် သစ်မျိုးစုံ၊ လူသုံးကုန်ပစ္စည်းများ၊ လုပ်ငန်းသုံးပစ္စည်းများ၊ စားသောက်ကုန်ပစ္စည်းများ၊ လိုင်စင်မဲ့မော်တော်ယာဉ်များ၊ လိုင်စင်မဲ့မော်တော်ဆိုင်ကယ်များနှင့် တရားမဝင်ကုန်ပစ္စည်းတင် မော်တော်ယာဉ်များ ဖမ်းဆီးရမိ

နေပြည်တော် အောက်တိုဘာ ၂၁

တရားမဝင်ကုန်သွယ်မှုတိုက်ဖျက်ရေးဦးဆောင်ကော်မတီ၏ ကြီးကြပ်ကွပ်ကဲမှုဖြင့် တရားမဝင်ကုန်သွယ်မှုများကို ဥပဒေနှင့်အညီ ထိရောက်စွာ တားဆီးအရေးယူနိုင်ရေး ဆောင်ရွက်လျက်ရှိရာ ကရင်ပြည်နယ် တရားမဝင်ကုန်သွယ်မှုတိုက်ဖျက်ရေးအထူးအဖွဲ့၏ စီမံခန့်ခွဲမှုဖြင့် တာဝန်ကျပူးပေါင်းအဖွဲ့က စစ်ဆေးမှုများ ဆောင်ရွက်ခဲ့ရာ အောက်တိုဘာ ၁၈ ရက်တွင် မြဝတီမြို့နယ် အမှတ် (၁) ချစ်ကြည်ရေးတံတား၌ မော်တော်ယာဉ် တစ်စီးပေါ်မှ တရားဝင်စာရွက်စာတမ်း အထောက်အထား တင်ပြနိုင်ခြင်း မရှိသည့် ကျောက်မျက်ရတနာဟု ယူဆရသော ကျောက်ခွဲသား၊ ဆွဲကြိုးများနှင့် လက်ကောက်များ အပါအဝင် ကျောက်မျက်ရတနာပစ္စည်း ခုနစ်မျိုး (ခန့်မှန်းတန်ဖိုးငွေကျပ် ၁၃၉၀၀၀၀၀) နှင့် အဆိုပါပစ္စည်းများ တင်ဆောင်လာသည့် လိုင်စင်မဲ့ Toyota Lexus မော်တော်ယာဉ် တစ်စီး (ခန့်မှန်းတန်ဖိုးငွေကျပ် ၈၀၀၀၀၀၀) စုစုပေါင်း ခန့်မှန်းတန်ဖိုးငွေကျပ် ၂၁၉၀၀၀၀၀ ကို ဖမ်းဆီးရမိခဲ့ပြီး ပို့ကုန်သွင်းကုန်ဥပဒေနှင့်အညီ အရေးယူဆောင်ရွက်လျက်ရှိသည်။

ကရင်ပြည်နယ်၌ ဖမ်းဆီးရမိမှု။

ထို့အပြင် စစ်ကိုင်းတိုင်းဒေသကြီး တရားမဝင်ကုန်သွယ်မှုတိုက်ဖျက်ရေးအထူးအဖွဲ့၏ စီမံခန့်ခွဲမှုဖြင့် တာဝန်ကျပူးပေါင်းအဖွဲ့များက စစ်ဆေးမှုများ ဆောင်ရွက်ခဲ့ရာ အောက်တိုဘာ ၁၈ ရက်တွင် စစ်ကိုင်းမြို့နယ်နှင့် မုံရွာမြို့နယ်တို့အတွင်း၌ လိုင်စင်မဲ့မော်တော်ယာဉ် တစ်စီးနှင့် လိုင်စင်မဲ့မော်တော်ဆိုင်ကယ် တစ်စီး စုစုပေါင်း ခန့်မှန်းတန်ဖိုးငွေကျပ် ၆၅၀၀၀၀၀ ကို ဖမ်းဆီးရမိခဲ့ပြီး ပို့ကုန်သွင်းကုန်ဥပဒေနှင့်အညီ အရေးယူဆောင်ရွက်လျက်ရှိသည်။

ထို့အတူ ပဲခူးတိုင်းဒေသကြီး တရားမဝင်ကုန်သွယ်မှုတိုက်ဖျက်ရေးအထူးအဖွဲ့၏ စီမံခန့်ခွဲမှုဖြင့် တာဝန်ကျပူးပေါင်းအဖွဲ့များက စစ်ဆေးမှုများ ဆောင်ရွက်ခဲ့ရာ အောက်တိုဘာ ၁၇ ရက်တွင် ဖြူးမြို့နယ် ပေါင်းတည်မြို့နယ်နှင့် ပြည်မြို့နယ်တို့အတွင်း၌ တရားမဝင် ကျွန်းသစ် ၁ ဒသမ ၄၇၉ တန်နှင့်မီးသွေး ၄၅ ပေါင်ဝင် ၁၅ အိတ် စုစုပေါင်း ခန့်မှန်းတန်ဖိုးငွေကျပ် ၁၄၂၅၈၄၀ ကို ဖမ်းဆီးရမိခဲ့ပြီး သစ်တောဥပဒေနှင့်အညီ အရေးယူဆောင်ရွက်လျက်ရှိသည်။

အလားတူ ရှမ်းပြည်နယ် တရားမဝင်ကုန်သွယ်မှုတိုက်ဖျက်ရေးအထူးအဖွဲ့၏ စီမံခန့်ခွဲမှုဖြင့် တာဝန်ကျပူးပေါင်းအဖွဲ့များက စစ်ဆေးမှုများ ဆောင်ရွက်ခဲ့ရာ အောက်တိုဘာ ၁၅ ရက်နှင့် ၁၈ ရက်တို့တွင် တောင်ကြီးမြို့နယ် ရပ်စောက်-ရွှေညောင်လမ်းအနီး၌ မော်တော်ယာဉ် ခုနစ်စီးပေါ်မှ တရားဝင် စာရွက်စာတမ်းအထောက်အထား တင်ပြနိုင်ခြင်း မရှိသည့် လုပ်ငန်းသုံးပစ္စည်း ၃၁မျိုး၊ လူသုံးကုန်ပစ္စည်းအမျိုး၂၀၊ စားသောက်ကုန်ပစ္စည်း ၁၅ မျိုး (ခန့်မှန်းတန်ဖိုးငွေကျပ် ၁၂၆၇၆၃၀၀၀) နှင့် အဆိုပါ ပစ္စည်းများ တင်ဆောင်လာသည့် Jinbei Mini Bus နှစ်စီး၊ Foton Mini Bus တစ်စီး၊ Zeya Light Truck တစ်စီး၊ လိုင်စင်မဲ့ Toyota Alphard နှစ်စီး၊ Toyota Noah တစ်စီး (ခန့်မှန်းတန်ဖိုးငွေကျပ် ၂၁၀၀၀၀၀၀၀) စုစုပေါင်း ခန့်မှန်းတန်ဖိုးငွေကျပ် ၃၃၆၇၆၃၀၀၀ ကို ဖမ်းဆီးရမိခဲ့ပြီး အကောက်ခွန်လုပ်ထုံးလုပ်နည်းများနှင့်အညီ အမှုတွဲဖွင့်လှစ်ထားရှိသည်။

၂၀၂၅ ခုနှစ် အောက်တိုဘာ ၁၅ ရက်၊ ၁၇ ရက်နှင့် ၁၈ ရက်တို့တွင် ဖမ်းဆီးရမိမှု စုစုပေါင်းမှာ အမှုတွဲ ၂၂ မှု ခန့်မှန်းတန်ဖိုးငွေကျပ် ၃၆၆၅၈၈၄၀ ကို ဖမ်းဆီးရမိခဲ့သည်။ နိုင်ငံတော်၏ စီးပွားရေး ဦးတည်ချက်များနှင့်အညီ ကုန်သွယ်မှုကဏ္ဍ ဖွံ့ဖြိုးတိုးတက်အောင် ဆောင်ရွက်ရာတွင် တရားမဝင် ကုန်သွယ်မှုများသည် အဓိကအဟန့်အတား ဖြစ်ပေါ်စေပြီး လူမှုစီးပွားရေးကဏ္ဍအပေါ် များစွာဆိုးကျိုးသက်ရောက်ခြင်းများကြောင့် ၎င်းတရားမဝင် တင်သွင်းမှုများအား သက်ဆိုင်ရာ တာဝန်ရှိသူများက ယခုထက်ပိုမို၍ တားဆီးစစ်ဆေးကြပ်မတ်ဆောင်ရွက်သွားမည်ဖြစ်ကြောင်း တရားမဝင်ကုန်သွယ်မှုတိုက်ဖျက်ရေး ဦးဆောင်ကော်မတီမှသိရသည်။

သတင်းစဉ်

နောင်ချိုမြို့နယ်၌ လွှတ်တော်ကိုယ်စားလှယ်လောင်းများ၏အမည်စာရင်းကြေညာထားရှိ

နောင်ချို အောက်တိုဘာ ၂၁

၂၀၂၅ ခုနှစ် ဒီဇင်ဘာလတွင်စတင်ကျင်းပမည့် ပါတီစုံဒီမိုကရေစီ အထွေထွေ ရွေးကောက်ပွဲတွင် ပါဝင်ယှဉ်ပြိုင်ကြမည့် လွှတ်တော်ကိုယ်စားလှယ် လောင်းများ၏ အမည်စာရင်းများကို အောက်တိုဘာ ၁၉ ရက်ညနေပိုင်းကစတင်ပြီး နောင်ချိုမြို့နယ် ကော်မရှင်အဖွဲ့ခွဲရုံး၌ ကြေညာထားရှိသည်။

နောင်ချိုမြို့နယ် ကော်မရှင်အဖွဲ့ခွဲရုံးအနေဖြင့် စက်တင်ဘာ ၂၃ ရက်မှ အောက်တိုဘာ ၄ ရက်အထိ သက်ဆိုင်ရာရွေးကောက်ပွဲ ဥပဒေ၊ နည်းဥပဒေများနှင့်အညီ စိစစ်ခြင်းကို ဆောင်ရွက်ခဲ့ကြပြီးဖြစ်၍ စိစစ်လက်ခံအတည်ပြုထားသော သက်ဆိုင်ရာလွှတ်တော် မဲဆန္ဒနယ်အလိုက် ရွေးကောက်တင်မြှောက်ခံကြမည့် လွှတ်တော်ကိုယ်စားလှယ် လောင်းများ၏ အမည်စာရင်း ကြေညာချက်ပုံစံများကို မြို့နယ်ရွေးကောက်ပွဲကော်မရှင်အဖွဲ့ခွဲရုံးနှင့် ရပ်ကွက်ကျေးရွာအုပ်စုကော်မရှင်အဖွဲ့ခွဲရုံးများတွင် တစ်ပြိုင်တည်းကပ်ထားကြေညာမည်ဖြစ်ကြောင်း မြို့နယ်ရွေးကောက်ပွဲကော်မရှင်အဖွဲ့ခွဲထံမှ သိရသည်။ **မြို့နယ်(ပြန်/ဆက်)**

မြဝတီမြို့၌ သင်္ချာပြိုင်ပွဲ ဆုချီးမြှင့်

မြဝတီ အောက်တိုဘာ ၂၁

မြဝတီမြို့ရှိ ကျောင်းသား ကျောင်းသူများအား နိုင်ငံတကာအခြေခံ သင်္ချာစွမ်းရည်များ တိုးတက်မြင့်မားလာစေရန် ရည်ရွယ်၍ Cambridge (IGCSE) Course, Singapore Math Level(3) 3A & 3B ပြိုင်ပွဲနှင့် ဆုချီးမြှင့်ပွဲအခမ်းအနားကို ယမန်နေ့က ပညာရွှေဖူးကိုယ်ပိုင် အလယ်တန်းကျောင်းခန်းမဆောင်၌ ကျင်းပသည်။

အဆိုပါအခမ်းအနားသို့ မြဝတီမြို့နယ် စီမံခန့်ခွဲရေးနှင့် အုပ်ချုပ်ရေးကော်မတီဥက္ကဋ္ဌ မြို့နယ်အုပ်ချုပ်ရေးမှူး ဦးဇော်မော်အောင်၊ မြို့နယ်ပညာရေးမှူး ဦးမိုးကျော်၊ မြို့နယ်စည်ပင်သာယာရေးအဖွဲ့ အမှုဆောင်အရာရှိ ဒုတိယညွှန်ကြားရေးမှူး ဦးကျော်ကျော်ဦးနှင့် ခရိုင်/မြို့နယ်အဆင့် ဌာနဆိုင်ရာများ၊ ပညာရေးဌာနမှ ဆရာ ဆရာမများ၊ ကျောင်းတည်ထောင်သူဥက္ကဋ္ဌ ဦးသန်းရွှေနှင့် ကျောင်းအကျိုးတော်ဆောင်များ၊ ကျောင်းသား ကျောင်းသူများ၊ ကျောင်းသားမိဘများ တက်ရောက်ကြသည်။

ထို့နောက် အဆင့်မြင့်သင်္ချာစွမ်းရည်ပြိုင်ပွဲများကို ဆက်လက်ကျင်းပရာ အောက်တိုဘာ ၁၆ ရက်တွင် Grade(3)မှ Grade(7)အထိ ရေးဖြေပြိုင်ပွဲတွင် ဝင်ရောက်ယှဉ်ပြိုင်ခဲ့ကြသည့် ကျောင်းသား ကျောင်းသူ စုစုပေါင်း ၅၃၉ ဦးအနက် ၁၂၆ ဦးအား စိစစ်ရွေးချယ်ကာ အောက်တိုဘာ ၂၀ ရက်တွင် L.E.D Show Work Level အလိုက် မေးခွန်းများမဲနှိုက်ပြီး ဆက်လက်ယှဉ်ပြိုင်၍ သတ်မှတ်ချိန်အတွင်း ဖြေဆိုနိုင်သူ ကျောင်းသား ကျောင်းသူ ၁၂ ဦးအား ပထမဆု ငွေကျပ်ငါးသိန်း၊ ဒုတိယဆု ငွေကျပ် သုံးသိန်း၊ တတိယဆု ငွေကျပ် နှစ်သိန်းစီဖြင့် တာဝန်ရှိသူများက Level အလိုက် ဆုများအသီးသီး ချီးမြှင့်ခဲ့ကြကြောင်း သိရသည်။ **ဆောင်းနှင်းဖြူ(ပြန်/ဆက်)**

ပူတာအိုမြို့နယ်၌ တောင်သူများအား စက်သုံးဆီဈေးနှုန်းသက်သာစွာဖြင့် ရောင်းချ

ပူတာအို အောက်တိုဘာ ၂၁

ကချင်ပြည်နယ် ပူတာအိုမြို့နယ်အတွင်းရှိ တောင်သူများ ၂၀၂၅-၂၀၂၆ မိုးစပါးရိတ်သိမ်းခြင်းနှင့် ဆောင်းသီးနှံများ ထွန်ယက်စိုက်ပျိုးရာတွင် အသုံးပြုနိုင်ရန်အတွက် ဂုဏ်ပွင့်နိုင် စက်သုံးဆီအရောင်းဆိုင်မှ တောင်သူများအား စက်သုံးဆီများ ဈေးနှုန်းသက်သာစွာဖြင့် ရောင်းချပေးခြင်းအခမ်းအနားကို ယနေ့နံနက်က ပူတာအိုမြို့ မူလာရှီးဒီရပ်ကွက်ရှိ ဂုဏ်ပွင့်နိုင် စက်သုံးဆီအရောင်းဆိုင်ရှေ့၌ ကျင်းပသည်။

အခမ်းအနားတွင် ခရိုင်စီမံခန့်ခွဲရေးနှင့် အုပ်ချုပ်ရေးကော်မတီဥက္ကဋ္ဌ ဦးစိုးထွန်းက အမှာစကားပြောကြားပြီး ခရိုင်စီမံခန့်ခွဲရေးနှင့် အုပ်ချုပ်ရေးကော်မတီဥက္ကဋ္ဌ၊ အတွင်းရေးမှူး ခရိုင်ရဲတပ်ဖွဲ့မှူး ယာယီ ဒုတိယရဲမှူးကြီး သန်းနိုင်၊ ခရိုင်စိုက်ပျိုးရေးဦးစီးဌာန ဦးစီးမှူး ဦးမြင့်ထွေး၊ ဂုဏ်ပွင့်နိုင် စက်သုံးဆီအရောင်းဆိုင်လုပ်ငန်းရှင် ကုမ္ပဏီမန်နေဂျင်း ဒါရိုက်တာတို့က စက်သုံးဆီများ ဈေးနှုန်းသက်သာစွာဖြင့် ရောင်းချခြင်းကို ဖဲကြိုးဖြတ်ဖွင့်လှစ်ပေးကြသည်။ ထို့နောက် ခရိုင်စီမံခန့်ခွဲရေးနှင့် အုပ်ချုပ်ရေးကော်မတီဥက္ကဋ္ဌနှင့် တာဝန်ရှိသူများက တောင်သူများအား လယ်ယာမြေဧက ၃၇၀ အတွက် ဂါလန်ပေါင်း ၇၄၀ ဈေးနှုန်းသက်သာစွာ ရောင်းချပေးနေမှုများကို ကြည့်ရှုအားပေးသည်။

ဖုန်ကန်(ပူတာအို)

မိတ္ထီလာခရိုင် လူမှုစီးပွားဘဝစဉ်ဆက်မပြတ် ဖွံ့ဖြိုးတိုးတက်ရေး အလုပ်ရုံဆွေးနွေးပွဲ ကျင်းပ

မိတ္ထီလာ အောက်တိုဘာ ၂၁

မိတ္ထီလာခရိုင်၏ လူမှုစီးပွားဘဝ စဉ်ဆက်မပြတ်ဖွံ့ဖြိုး တိုးတက်ရေး အလုပ်ရုံဆွေးနွေးပွဲကို ယနေ့ နံနက်က ပန်းလေပြေဟိုတယ် ခန်းမ၌ ကျင်းပသည်။

အလုပ်ရုံဆွေးနွေးပွဲတွင် ခရိုင်စီမံခန့်ခွဲရေးနှင့် အုပ်ချုပ်ရေးကော်မတီဥက္ကဋ္ဌ ခရိုင်အုပ်ချုပ်ရေးမှူး ဦးအောင်မြင့်ဦးက အလုပ်ရုံဆွေးနွေးပွဲကျင်းပရခြင်း ရည်ရွယ်ချက်များကို ရှင်းလင်းပြောကြားပြီး ဆွေးနွေးပွဲတွင် မိတ္ထီလာခရိုင်၏ စိုက်ပျိုးရေးနှင့် မွေးမြူရေးအခြေပြု MSME ဖွံ့ဖြိုးရေး၊ စက်မှုဇုန်နှင့် စက်ရုံအလုပ်ရုံများ၊ MSME လုပ်ငန်းများ ဆောင်ရွက်မှု လမ်းပန်းဆက်သွယ်ရေးနှင့် ကျေးလက်လမ်းပန်းဆက်သွယ်ရေး၊ လျှပ်စစ်မီးရရှိမှု လိုအပ်ချက်နှင့် အနာဂတ်အလားအလာ၊ ကျေးလက်နေလူမှုဘဝ အခြေအနေနှင့် ကျေးလက်လမ်းပန်းဆက်သွယ်ရေး၊ လက်ရှိမြေအသုံးချမှု၊ ရေရရှိမှုနှင့်ရာသီဥတု အခြေအနေ ပြောင်းလဲလာမှု၊ ခရိုင်၏ GDP လက်ရှိ အခြေအနေလုပ်ငန်းကဏ္ဍများအလိုက် အလုပ်ရုံဆွေးနွေးပွဲသို့ တက်ရောက်လာကြသည့် ခရိုင်အဆင့် ဌာနဆိုင်ရာ တာဝန်ရှိသူများ၊ မိတ္ထီလာစီးပွားရေးတက္ကသိုလ်နှင့် မိတ္ထီလာတက္ကသိုလ်တို့မှ ပါမောက္ခချုပ်၊ ဒုတိယပါမောက္ခချုပ်နှင့် ပါမောက္ခ (ဌာနမှူးများ)၊ ပါမောက္ခများ ပါဝင်သည့်အဖွဲ့ကိုးဖွဲ့မှအဖွဲ့ခေါင်းဆောင်များက ဆွေးနွေးခဲ့ကြသည်။

ချမ်းသာ(မိတ္ထီလာ)

အိမ်ပြင်ပ၌ထွန်းသော မီးများကို နေ့အလင်းရောင်ရှိချိန်တွင် ပိတ်ထားခြင်းဖြင့် လျှပ်စစ်ကို ချွေတာပါ

ပြည်သူ့ကြားက ပြည်သူ့စကား အစီအစဉ်ထုတ်လွှင့်မည်

နေပြည်တော် အောက်တိုဘာ ၂၁

မျက်မှောက်ကာလတွင် ဖြစ်ပွားလျက်ရှိသော လုံခြုံရေး၊ တရားဥပဒေစိုးမိုးရေးနှင့် အကြမ်းဖက်မှုတားဆီးရေးဆိုင်ရာ ကိစ္စရပ်များနှင့် ပတ်သက်၍ ပရိသတ်များ၏ ရင်တွင်းခံစားချက် စကားသံများအား သဇင် FM ၏ **"ပြည်သူ့ကြားကပြည်သူ့စကား"** အစီအစဉ်မှ **"မူးယစ်ဆေးဝါးနဲ့ရပ်တည်နေရတဲ့ မူးယစ်ဂိုဏ်း AA အကြမ်းဖက်သောင်းကျန်း သူအဖွဲ့"** ခေါင်းစဉ်ဖြင့် အောက်တိုဘာ ၂၂ ရက် မွန်းလွဲ ၁ နာရီတွင် ထုတ်လွှင့်တင်ဆက်ပေးသွားမည်ဖြစ်သည်။

လာမည့်အပတ် အောက်တိုဘာ ၂၉ ရက် မွန်းလွဲ ၁ နာရီတွင် **"ကိုယ်ကိုယ်တိုင်က တံတားဆောက် လမ်းဖောက်တာမျိုး မလုပ်ပေးနိုင်ပေမယ့် ကိုယ်ထူကိုယ်ထ လမ်းဖောက်သူ ပြည်သူများအား သတ်ဖြတ်နေသည့် အကြမ်းဖက်များ"** ခေါင်းစဉ်ဖြင့် ဆက်လက်ဆွေးနွေးတင်ဆက်မည်ဖြစ်သည်။ အထက်ပါအစီအစဉ်အား အပတ်စဉ် ဆွေးနွေးတင်ဆက်မည်ဖြစ်သောကြောင့် ပါဝင်ဆွေးနွေးလိုသူ ပရိသတ်များအနေဖြင့် အပတ်စဉ် ကြာသပတေး နေ့တိုင်း နံနက် ၁၀ နာရီမှ ၁၁ နာရီအတွင်း ဖုန်းနံပါတ် ၀၉၈၉၉၀၉၉၅၈၅ သို့ အမည်၊ နေရပ်လိပ်စာ၊ အလုပ်အကိုင်နှင့် ပြန်လည်ဆက်သွယ်ရမည့် ဖုန်းနံပါတ်တို့ကို Message ပေးပို့ပါဝင်နိုင်ပြီ ဖြစ်ကြောင်းနှင့် ပါဝင်လာသည့် ပရိသတ်များ၏ ဖုန်းနံပါတ်များနှင့် ကိုယ်ရေးအချက်အလက်များကို လျှို့ဝှက်ပေးထားမည်ဖြစ်ကြောင်း သိရသည်။

သတင်းစဉ်

မိုင်းဖြတ်မြို့၌ စီမံကိန်း သုံးရွာမှ ကိုယ်ပိုင်လုပ်ငန်းထူထောင်မည့် ထူးချွန်သင်တန်းသူ ၁၅ ဦးအား ဒေသဖွံ့ဖြိုးရေးလုပ်ငန်းသုံး ပစ္စည်းများပေးအပ်

မိုင်းဖြတ် အောက်တိုဘာ ၂၁

တာချီလိတ်ခရိုင် အသေးစား စက်မှုလက်မှုလုပ်ငန်း ဦးစီးဌာနမှ ဖွင့်လှစ် ဆောင်ရွက်ခဲ့သည့် အသေးစားကုန်ထုတ်လုပ်ငန်းများ ဖန်တီးပေးနိုင်ရေးနှင့် ကျေးလက်နေ မိသားစုဝင်ငွေတိုးရေးစီမံကိန်းပါ ဟိုနား(စောမွန်)ကျေးရွာ၊ နမ့်လောက်ကျေးရွာ၊ ပါလောင်းကျေးရွာတို့တွင် ဆောင်ရွက်ခဲ့သည့် အမျိုးသမီးများအတွက် ဝင်ငွေတိုးတက်ရေး ဆောင်ရွက်မည့်လုပ်ငန်းစီမံကိန်းအရ ဖွင့်လှစ်ခဲ့သည့် စီမံကိန်းကျေးရွာသုံးရွာမှ ကိုယ်ပိုင်လုပ်ငန်း ထူထောင်မည့် ထူးချွန်သင်တန်းသူ ၁၅ ဦးအား ဒေသဖွံ့ဖြိုးရေးလုပ်ငန်းသုံးပစ္စည်း ပေးအပ်ပွဲ အခမ်းအနားကို အောက်တိုဘာ ၂၁ ရက် နံနက်ပိုင်းက မိုင်းဖြတ်မြို့ အထွေထွေအုပ်ချုပ်ရေးဦးစီးဌာန အစည်းအဝေးခန်းမ၌ ကျင်းပသည်။

ဦးစွာ နယ်မြေခံတပ်နယ်မှ ဗိုလ်မှူးချုပ် သန့်လွင်စိုးက အမှာစကားပြောကြားပြီး မိုင်းဖြတ်မြို့နယ်စီမံခန့်ခွဲရေးနှင့် အုပ်ချုပ်ရေးကော်မတီဥက္ကဋ္ဌ ဦးလှမျိုးက စီမံကိန်းနှင့် ပတ်သက်သည့် အကြောင်းအရာများကို ရှင်းလင်းပြောကြားသည်။

ထို့နောက် ဗိုလ်မှူးချုပ် သန့်လွင်စိုးက နမ့်လောက်ကျေးရွာမှ ကိုယ်ပိုင်လုပ်ငန်း ထူထောင်မည့် ထူးချွန်သင်တန်းသူငါးဦးအားလည်းကောင်း၊ မြို့နယ်စီမံခန့်ခွဲရေးနှင့် အုပ်ချုပ်ရေး ကော်မတီဥက္ကဋ္ဌက ဟိုနား(စောမွန်)ကျေးရွာမှ ကိုယ်ပိုင်လုပ်ငန်းထူထောင်မည့် ထူးချွန်သင်တန်းသူငါးဦးအား လည်းကောင်း၊ မြို့နယ်စီမံခန့်ခွဲရေးနှင့် အုပ်ချုပ်ရေး ကော်မတီအဖွဲ့ဝင် ဦးထွန်းရွှေက ပါလောင်းကျေးရွာမှ ကိုယ်ပိုင်လုပ်ငန်းထူထောင်မည့် ထူးချွန်သင်တန်းသူ ငါးဦးအား လည်းကောင်း ဒေသဖွံ့ဖြိုးရေးလုပ်ငန်းသုံးပစ္စည်းများ ပေးအပ်ပြီး ခရိုင်အသေးစား စက်မှုလက်မှုလုပ်ငန်းဦးစီးဌာန လက်ထောက်ညွှန်ကြားရေးမှူး ဦးအောင်ထွေးဝင်းက သင်တန်းသားများအား သင်တန်းဆင်းလက်မှတ် ပေးအပ်သည်။

မြင့်မိုရ်(တာချီလိတ်)

ကန့်ဘလူမြို့နယ်၌ နိုင်ငံ့ဝန်ထမ်းအငြိမ်းစားများအား ကျန်းမာရေးစောင့်ရှောက်မှုများ ဆောင်ရွက်ပေး

ကန့်ဘလူ အောက်တိုဘာ ၂၁

ကန့်ဘလူမြို့နယ်၌ ပင်စင်လာရောက်ထုတ်ယူသူ နိုင်ငံ့ဝန်ထမ်းအငြိမ်းစားများအား အခမဲ့ကျန်းမာရေးစောင့်ရှောက်မှုလုပ်ငန်းများကို ယနေ့နံနက်ပိုင်းက ကန့်ဘလူမြို့နယ် စီးပွားရေးဘဏ်ရုံး၌ ဆောင်ရွက်သည်။

အဆိုပါ ကျန်းမာရေးစောင့်ရှောက်မှုလုပ်ငန်းများကို ကန့်ဘလူမြို့ခုတင် (၁၀၀) ဆံ့ ပြည်သူ့ဆေးရုံ ကျန်းမာရေးနှင့်ကုသရေးဦးစီးဌာနမှူး ဒေါက်တာနေမိုးနှင့်ဝန်ထမ်းများ၊ (၁၆) ခုတင်ဆံ့ တိုင်းရင်းဆေးမှူး ဒေါ်သန်းသန်းလတ်နှင့်ဝန်ထမ်းများက လာရောက်ပြသသူ အငြိမ်းစားဝန်ထမ်းများအား စာရင်းမှတ်တမ်းရေးသွင်းခြင်း၊ သွေးပေါင်ချိန်ခြင်း၊ ဆီးချိုသွေးချိုတိုင်းတာစစ်ဆေးပေးခြင်း၊ နှလုံး၊ ဒူးနာ ခါးနာစစ်ဆေးကုသခြင်းများဆောင်ရွက်ပြီး ရောဂါဝေဒနာရှင်အလိုက် ဆေးဝါးများ

ပေးအပ်ခဲ့ကြောင်းနှင့် အငြိမ်းစားဝန်ထမ်း တစ်ဦးလျှင် ဆန် လေးပြည်ကိုလည်း အခမဲ့ဖြန့်ဝေပေးခဲ့ကြောင်း သိရသည်။

အောင်ဝင်းငြိမ်း(ကန့်ဘလူ)

ဖောင်းပြင်မြို့၌ ၂၀၂၅ ခုနှစ် ပါတီစုံဒီမိုကရေစီအထွေထွေရွေးကောက်ပွဲအတွက် မဲပေးစက်ဆိုင်ရာ အသိပညာပေး

ဖောင်းပြင် အောက်တိုဘာ ၂၁

စစ်ကိုင်းတိုင်းဒေသကြီး ဖောင်းပြင်မြို့နယ်တွင် ကျင်းပပြုလုပ်မည့် ၂၀၂၅ ခုနှစ် ပါတီစုံဒီမိုကရေစီ အထွေထွေရွေးကောက်ပွဲအတွက် မြန်မာအီလက်ထရောနစ် မဲပေးစက်ဆိုင်ရာ အသိပညာပေးခြင်းနှင့် စမ်းသပ်မဲပေးခြင်း အခမ်းအနားကို ယနေ့ နံနက် ၁၀ နာရီက မြို့နယ်အထွေထွေအုပ်ချုပ်ရေးဦးစီးဌာန အစည်းအဝေးခန်းမ၌ ကျင်းပသည်။

ဦးစွာ မြို့နယ်စီမံခန့်ခွဲရေးနှင့် အုပ်ချုပ်ရေးကော်မတီဥက္ကဋ္ဌ ဦးတင်ဦးကျော်က ၂၀၂၅ ခုနှစ် ပါတီစုံဒီမိုကရေစီ အထွေထွေရွေးကောက်ပွဲ၌ မဲဆန္ဒရှင်များ မဲပေးရာတွင် အသုံးပြုရမည့် မြန်မာအီလက်ထရောနစ် မဲပေးစက်ဆိုင်ရာနှင့် စပ်လျဉ်း၍ လည်းကောင်း၊ မဲဆန္ဒရှင်စာရင်းကောက်ယူထားရှိမှု မြေပြင်အခြေအနေများနှင့် စပ်လျဉ်း၍ လည်းကောင်း ရှင်းလင်းပြောကြားကာ မြို့နယ်ရွေးကောက်ပွဲ ကော်မရှင်အဖွဲ့ခွဲ အတွင်းရေးမှူး ဒေါ်စုလှိုင်သန်းက မဲပေးစက်ကိုင်တွယ်အသုံးပြုနည်းနှင့် ပတ်သက်၍ ရှင်းလင်းပြောကြားသည်။

ထို့နောက် ၂၀၂၅ ခုနှစ် ပါတီစုံဒီမိုကရေစီအထွေထွေရွေးကောက်ပွဲတွင် မဲဆန္ဒရှင်များ မြန်မာအီလက်ထရောနစ် မဲပေးစက်ဖြင့် မဲပေးရာတွင် အဆင်ပြေစေရေးအတွက် မဲပေးသည့် နည်းပညာများကို မြို့နယ်ရွေးကောက်ပွဲ ကော်မရှင်အဖွဲ့ခွဲရုံးမှ တာဝန်ရှိသူများက ပြသဆောင်ရွက်ကြပြီး အခမ်းအနားသို့ တက်ရောက်လာသူများက စမ်းသပ်မဲပေးကြသည်။

အဆိုပါ အခမ်းအနားသို့ မြို့နယ်စီမံခန့်ခွဲရေးနှင့် အုပ်ချုပ်ရေးကော်မတီဥက္ကဋ္ဌနှင့် အဖွဲ့ဝင်များ၊ ဌာနဆိုင်ရာတာဝန်ရှိသူများ၊ မြို့နယ်ရွေးကောက်ပွဲကော်မရှင်အဖွဲ့ခွဲဥက္ကဋ္ဌနှင့် အဖွဲ့ဝင်များ၊ နိုင်ငံရေးပါတီအသီးသီးမှ ရွေးကောက်ခံမည့် လွှတ်တော်ကိုယ်စားလှယ်များ၊ မဲဆန္ဒရှင်များ တက်ရောက်ကြကာ မဲပေးစက်အသုံးပြု၍ စမ်းသပ်မဲပေးခြင်းကို လက်တွေ့ဆောင်ရွက်ကြကြောင်း သိရသည်။

မြို့နယ်(ပြန်/ဆက်)

ဝေါမြို့နယ်၌ မိုးစပါးစံပြကွက်ရိတ်သိမ်းပွဲ ကျင်းပ

ဝေါ အောက်တိုဘာ ၂၁

ဝေါမြို့နယ် ဧကရာဇ်စိုက်ပျိုးရေးနှင့် အထွေထွေလုပ်ငန်းသမဝါယမအသင်းလီမိတက်က စိုက်ပျိုးထားသည့် Y.S.R 1(အောင်နိုင်တိုး)စပါးစံပြစိုက်ခင်း မိုးစပါးစံပြကွက်ရိတ်သိမ်းပွဲကို အောက်တိုဘာ ၁၈ ရက်က ဧကရာဇ်ကျေးရွာရှိ တောင်သူဦးသိန်းဦး၏ လယ်မြေကွင်းအမှတ် ဖ၈၇(က) ဦးပိုင်အမှတ် ၇၂/ခ၌ ကျင်းပသည်။

အဆိုပါ မိုးစပါးစံပြကွက်ရိတ်သိမ်းပွဲသို့ မြို့နယ်သမဝါယမဦးစီးဌာန ဦးစီးအရာရှိ ဦးအေးလွင်နှင့် ဝန်ထမ်းများ၊ မြို့နယ်စိုက်ပျိုးရေးဦးစီးဌာန ဦးစီးအရာရှိ ဦးဇော်မိုးထိုက်နှင့် ဝန်ထမ်းများ၊ ဒေသခံတောင်သူများက မိုးစပါးစံပြစပါးကွက်ကို စပါးရိတ်ခြွေစက်ဖြင့် ရိတ်ခြွေနေမှုများကို ကြည့်ရှုသည်။

ထို့နောက် တာဝန်ရှိသူများသည် စိုက်ပျိုးထားသည့် Y.S.R1 (အောင်နိုင်တိုး)စပါးစံပြစိုက်ခင်းကို ရိတ်သိမ်းရာ တစ်ဧက အစို ၁၁၉ တင်း၊ အခြောက် ၁၁၀ ဒသမ ၅ တင်း ထွက်ရှိကြောင်း သိရသည်။

မြို့နယ်(ပြန်/ဆက်)

သာပေါင်းမြို့နယ်၌ အိမ်တွင်းမှု အတတ်ပညာ သင်တန်းဖွင့်

သာပေါင်း အောက်တိုဘာ ၂၁

သာပေါင်းမြို့နယ် ပြန်ကြားရေးနှင့်ပြည်သူ့ဆက်ဆံရေးဦးစီးဌာန လူထုဗဟိုပြုဌာနခန်းမ၌ အောက်တိုဘာ ၁၈ ရက်က အိမ်တွင်းမှု အတတ်ပညာ ဆံပင်အလှဆင် ဖဲပြားပြုလုပ်နည်း သင်တန်းဖွင့်လှစ်သည်။

ဦးစွာ ပြန်ကြားရေးနှင့်ပြည်သူ့ဆက်ဆံရေးဦးစီးဌာန ဦးစီးအရာရှိ ဒေါ်လဲ့လဲ့ဝင်းက အိမ်တွင်းမှု အတတ်ပညာနှင့်ပတ်သက်၍ ပိုမိုဆန်းသစ်သည့်အမြင်ကျယ်ပြန့်လာစေရေး၊ မိသားစုဝင်ငွေတိုးပွားနိုင်စေရေးစသည့် ရည်ရွယ်ချက်ဖြင့် သင်တန်းဖွင့်လှစ် သင်ကြားပို့ချပေးရခြင်းဖြစ်ကြောင်း အမှာစကားပြောကြားပြီး သင်တန်းနည်းပြဆရာမ ဒေါ်ငြိမ်းငြိမ်းစိုးက တက်ရောက်လာကြသော သင်တန်းသား သင်တန်းသူ ၃၀ တို့အား ဆံကေသာပုံစံများနှင့်လိုက်ဖက်မည့် ဖဲပြားအရောင်များ၊ ပုံသဏ္ဌာန်ဒီဇိုင်းများ၊ ဖဲပြားအမျိုးအစားနှင့် အမည်များ၊ ဖဲပြား အရောင်ပေါင်းစပ်အလှပုံဖော်နည်းတို့ကို စာတွေ့၊လက်တွေ့ သင်ကြားပို့ချပေးခဲ့ကြောင်း သိရသည်။

မြို့နယ်(ပြန်/ဆက်)

ကန့်ကွက်နိုင်ကြောင်းကြော်ငြာ

ရန်ကုန်မြို့၊ ဒဂုံမြို့သစ်(မြောက်ပိုင်း)မြို့နယ်၊ ပြည်ထောင်စုလမ်း၊ မြေတိုင်းရပ်ကွက်အမှတ်-(၃၈)၊ မြေကွက် အမှတ်-၁၀၃၁(က)၊ ဧရိယာ(၂၀x၆၀)ပေရှိ နှစ်(၆၀)ဂရန်မြေကွက် နှင့် ယင်းမြေကွက်ပေါ်ရှိ အမှတ် (၁၀၃၁-က)၊ ပြည်ထောင်စုလမ်း၊ ဒဂုံမြို့သစ်(မြောက်ပိုင်း)မြို့နယ်၊ရန်ကုန်မြို့ဟုခေါ်တွင်သည့်မြေကွက်ပေါ်တွင် တည်ဆောက်ထားသော (၆) ထပ်တိုက် မှ (၁၈ x ၅၄)ပေ အကျယ်အဝန်းရှိ ပထမထပ် အခန်းတစ်ခန်းနှင့်တကွ အကျိုးခံစားခွင့်အရပ်ရပ်အားလုံးတို့ကို ကျွန်ုပ်၏မိတ်ဆွေက အပြီးအပိုင်လွှဲပြောင်းဝယ်ယူရန်အတွက် စရန်ငွေပေးချေပြီးဖြစ်ရာ ကန့်ကွက်လိုပါက ကျွန်ုပ်ထံသို့ ခိုင်မာသောစာချုပ်စာတမ်းမူရင်းများနှင့်တကွ ဤကြော်ငြာပါသည့်ရက်မှစ၍ (၇)ရက်အတွင်း ကန့်ကွက်နိုင်ပါသည်။ ထိုရက် ကျော်လွန်ပါက ဥပဒေနှင့်အညီ အရောင်းအဝယ်ကို ပြီးဆုံးသည်အထိ ဆက်လက်ဆောင်ရွက်သွားမည်ဖြစ်ကြောင်း အများသိစေရန် ကြေညာအပ်ပါသည်။

လွှဲအပ်ညွှန်ကြားချက်အရ -
ဦးကြည်ထွန်း တရားလွှတ်တော်ရှေ့နေ (စဉ် - ၆၁၇၃)
အမှတ် (၁၂)၊ မြေညီ၊ နတ်ချောင်း (၃) လမ်း၊ တာမွေမြို့နယ်။
ဖုန်း-၀၉-၅၀၇၅၁၇၁

ယာဉ်မှတ်ပုံတင်စာအုပ် မိတ္တူလျှောက်ထားခြင်း

ယာဉ်အမှတ် 75W/9805, TVS Neo X31 125 M/C ယာဉ်လက်ဝယ်ရှိသူ ဦးအေးမင်းဝင်း ၁၄/အမတ(နိုင်) ဝ၂၃၄၄၂က (ကမ-၃) ပျောက်ဆုံး၍ မိတ္တူထုတ်ပေးရန် လျှောက်ထားလာပါသည်။ ကန့်ကွက်လိုပါက ခိုင်လုံသော အထောက်အထားများဖြင့် ကြော်ငြာသည့်ရက်မှ ရက် ၃၀ အတွင်း အောက်ဖော်ပြပါရုံးသို့ လူကိုယ်တိုင် လာရောက်ကန့်ကွက်နိုင်ပါသည်။

ကညန၊ခရိုင်ရုံး(ဖျာပုံမြို့)

ပြည်ထောင်စုသမ္မတမြန်မာနိုင်ငံတော် ရန်ကုန်တိုင်းဒေသကြီးအစိုးရအဖွဲ့ (အိတ်ဖွင့်တင်ဒါခေါ်ယူခြင်း)

၁။ ရန်ကုန်-ပုသိမ်လမ်း လမ်းတိုးချဲ့အဆင့်မြှင့်တင်ခြင်းကြောင့် မလွတ်ကင်းသော ၃၃ နှင့် ၁၁ ကေဗွီ ဓာတ်အားလိုင်းများ နှင့် အမှတ်(၄)လမ်းမကြီးပေါ်ရှိ လွတ်ကင်းမှုမရှိသော 33 & 6.6 & 0.4kV ဓာတ်အားလိုင်းများအား ပလက်ဖောင်းနှင့် လွတ်ကင်းရာသို့ ပြောင်းရွှေ့တည်ဆောက်ခြင်းလုပ်ငန်းတို့တွင် လိုင်းအူကြောင်းပြောင်းလဲခြင်းကြောင့် ထပ်မံလိုအပ်သောပစ္စည်းများအား မြန်မာကျပ်ငွေဖြင့်ဝယ်ယူလိုပါသည်။

၂။ တင်ဒါပုံစံများနှင့် အချက်အလက်များကို ဌာနမှ သတ်မှတ်နှုန်းထားအတိုင်း (၂၂.၁၀.၂၀၂၅)ရက်မှ စတင်ဝယ်ယူ၍ သတ်မှတ်ရက်အတွင်းလျှောက်ထားရမည်။

၃။ တင်ဒါပိတ်ရက်မှာ (၇.၁၁.၂၀၂၅) ရက်နေ့ (၁၄:၀၀) နာရီဖြစ်ပြီး အသေးစိတ်အချက်အလက်များသိရှိလိုပါက ဌာနသို့ရုံးချိန်အတွင်းလာရောက်စုံစမ်းနိုင်ပါသည်။

တင်ဒါကော်မတီ

အများသိစေရန်အသိပေးကြေညာခြင်း

ရန်ကုန်တိုင်းဒေသကြီး၊ မှော်ဘီမြို့နယ်၊ သန္ဓေပင်ကျေးရွာအုပ်စု၊ ကြက်ဖြူကန်အရှေ့ကွင်း၊ ကွင်းအမှတ်(၅၂၀)၊ ဦးပိုင်အမှတ်(၅၇/၁)၊ ဧရိယာ(၀.၅၇)ဧက၊ မြေကွက်နှင့်ယင်းမြေကွက် ပေါ်ရှိ အိမ်အပါအဝင်အကျိုးခံစားခွင့် အရပ်ရပ်အားလုံးတို့သည် မှော်ဘီမြို့မြေစာရင်းတွင် ဒေါ်သန်းမေ(MKA-၀၀၄၆၀၈)(၁၂/မဘန(နိုင်) ၀၃၃၁၅၇) အမည်ဖြင့် တည်ရှိသော အိမ်ရာမြေကွက်ဖြစ်ပါသည်။ ၎င်းအမည်ပေါက်ဖြစ်သူ ဒေါ်သန်းမေ ထံမှ ဒေါ်တင်မြ(MNN-၀၃၅၁၀၀) (၁/မညန(နိုင်)၀၃၃၅၅၃) မှ (၂၈-၂-၁၉၉၁)ခုနှစ်တွင် ဝယ်ယူပိုင်ဆိုင်ခဲ့ပါသည်။ ၎င်းဝယ်ယူပိုင်ဆိုင်သူ ဒေါ်တင်မြ၏ အမွေဆက်ခံပိုင်ခွင့်ရှိကြပြီး ရောင်းချပိုင်ခွင့်ရှိသူများဖြစ်ကြသော (၁) ဒေါ်ခင်လေး (၁/မညန(နိုင်)၀၃၁၁၁၅) (၂) ဒေါ်လှဲလှဲဝင်း (၁/မညန(နိုင်)၀၃၃၇၂၆) (၃) ဦးဝင်းကိုကို (၁/မညန(နိုင်)၀၇၃၉၉၆) (၄) ဒေါ်မိုးဝါ (၁/မညန(နိုင်)၀၀၃၅၄၀) (၅) ဦးတိုးတိုး (၁/မညန(နိုင်)၀၀၅၀၆၁) (၆) ဒေါ်စန္ဒာမိုး (၁/မညန(နိုင်)၀၀၅၀၆၆) (၇) ဦးမြင့်နိုင် (၁၂/မဘန(နိုင်)၀၉၆၈၉၆) တို့ထံမှ ကျွန်ုပ်၏မိတ်ဆွေက ဝယ်ယူရန်နှစ်ဖက်ညှိနှိုင်း သဘောတူညီမှုအပေါ် စရန်ငွေပေးချေပြီးဖြစ်ပါသည်။

သို့ဖြစ်ပါ၍ အထက်ပါ မြေကွက်နှင့်ယင်းမြေကွက်ပေါ်ရှိ အကျိုးခံစားခွင့်အရပ်ရပ်တို့၏ အရောင်းအဝယ်ကိစ္စနှင့်ပတ်သက်၍ ပိုင်ရေးဆိုင်ခွင့်ရှိသူ မည်သူမဆို ဤကြော်ငြာပါသည့် နေ့မှစ၍ (၇)ရက်အတွင်း ခိုင်လုံသောစာချုပ်စာတမ်းမူရင်းများနှင့်တကွ ကျွန်ုပ်ထံသို့လာရောက် ကန့်ကွက်နိုင်ပါသည်။ သတ်မှတ်ရက်ကျော်လွန်ပါက အရောင်းအဝယ်ကိုဥပဒေနှင့်အညီ ဆက်လက်ဆောင်ရွက်သွားမည် ဖြစ်ကြောင်း အများသိစေရန်ကြေညာအပ်ပါသည်။ လွှဲအပ်ညွှန်ကြားချက်အရ-

ဒေါ်အေးအေး တရားလွှတ်တော်ရှေ့နေ (စဉ်-၆၇၄၉)
အမှတ်-၃(B)၊ စစ်ကိုင်းလမ်း၊ မြကန်သာဥယျာဉ်အိမ်ရာ၊ လှိုင်မြို့နယ်၊
ရန်ကုန်တိုင်းဒေသကြီး။ ဖုန်း-၀၉ ၅၁၁၁၈၇၅

ယာဉ်မှတ်ပုံတင်စာအုပ် (ကမ-၃)မိတ္တူလျှောက်ထားခြင်း

ယာဉ်အမှတ် ၆၈ယ/၇၈၂၅ လက်ဝယ်ရှိသူ ဦးတင်စိုး ၁၀/မလမ(နိုင်)၂၅၁၄၄၄ က ယာဉ်မှတ်ပုံတင်စာအုပ် (ကမ-၃) ပျောက်ဆုံး၍ မိတ္တူထုတ်ပေးပါရန် လျှောက်ထားလာပါသည်။ ကန့်ကွက်လိုပါက ခိုင်လုံသော အထောက်အထားများဖြင့် ကြော်ငြာသည့်ရက်မှ (၃၀) ရက် အတွင်း အောက်ဖော်ပြပါရုံးသို့ လူကိုယ်တိုင်လာရောက် ကန့်ကွက်နိုင်ပါသည်။

က.ည.န ၊ ပြည်နယ်ဦးစီးမှူးရုံး
မော်လမြိုင်မြို့

ယာဉ်မှတ်ပုံတင်စာအုပ် (ကမ-၃)မိတ္တူလျှောက်ထားခြင်း

ယာဉ်အမှတ် ၆၉ယ/၈၈၂၁၈ လက်ဝယ်ရှိသူ ဦးခင်မောင်တိုး ၁၀/မလမ(နိုင်)၁၃၈၄၆၂ က ယာဉ်မှတ်ပုံတင်စာအုပ် (ကမ-၃) ပျောက်ဆုံး၍ မိတ္တူထုတ်ပေးပါရန် လျှောက်ထားလာပါသည်။ ကန့်ကွက်လိုပါက ခိုင်လုံသော အထောက်အထားများဖြင့် ကြော်ငြာသည့်ရက်မှ (၃၀) ရက် အတွင်း အောက်ဖော်ပြပါရုံးသို့ လူကိုယ်တိုင် လာရောက်ကန့်ကွက်နိုင်ပါသည်။

က.ည.န ၊ ပြည်နယ်ဦးစီးမှူးရုံး
မော်လမြိုင်မြို့

ယာဉ်မှတ်ပုံတင်စာအုပ် (ကမ-၃)မိတ္တူလျှောက်ထားခြင်း

ယာဉ်အမှတ် ၇၂ယ/၇၀၉၁ လက်ဝယ်ရှိသူ ဦးစန်းလင်းမောင် ၁၀/မလမ(နိုင်)၂၈၂၀၀ က ယာဉ်မှတ်ပုံတင်စာအုပ်(ကမ-၃) ပျောက်ဆုံး၍ မိတ္တူထုတ်ပေးပါရန် လျှောက်ထားလာပါသည်။ ကန့်ကွက်လိုပါက ခိုင်လုံသော အထောက်အထားများဖြင့် ကြော်ငြာသည့်ရက်မှ (၃၀) ရက် အတွင်း အောက်ဖော်ပြပါရုံးသို့ လူကိုယ်တိုင် လာရောက်ကန့်ကွက်နိုင်ပါသည်။

က.ည.န ၊ ပြည်နယ်ဦးစီးမှူးရုံး
မော်လမြိုင်မြို့

CNG စာအုပ်ပျောက်

Power Eleven Public Co.,Ltd ပိုင်ဆိုင်သော 6N/9143 CNG စာအုပ် ပျောက်ဆုံးသွားပါသဖြင့် တွေ့ရှိက အကြောင်းကြားပေးပါရန်။

ဖုန်း-၀၉-၄၅၁၁၉၅၂၆၉

ပတ်စ်ပို့ပျောက်

(ဘ)ဦးမြင့်ဝေ၏သား မောင်အောင်ချစ်ဖြိုး ၆/မမန(နိုင်) ၂၀၅၄၂၆ ၏ ပတ်စ်ပို့နံပါတ် MI507620 မှာ ခရီးသွားရင်းပျောက်ဆုံးသွားပါသဖြင့် တွေ့ရှိက ဆက်သွယ်အကြောင်းကြားပေးပါရန်။

ဖုန်း-၀၉-၄၄၈၇၄၇၅၀၇

မိဘအမည်မှန်

လားရှိုးမြို့၊ အလက(၁၀) ကျောင်းမှ မောင်အောင်ပြည့်ဖြိုး၏ မိဘအမည်မှန်များမှာ ဦးတေဇာအောင် ၁၃/ကခန(နိုင်)၀၈၄၅၅၂ နှင့် ဒေါ်ခင်နှင်းထွေး ၁၃/သပန(နိုင်) ၁၂၄၁၇ ဖြစ်ပါကြောင်း။

မိဘအမည်မှန်

စစ်ကိုင်းမြို့၊ ကျောက်ပနန်းကျေးရွာနေ မောင်ရာဇာမိုးအောင်၏ မိဘအမည်မှန်မှာ ဦးအောင်ဝင်းသန့်(ခ) ဦးအောင်မင်းဆွေ (၉/မခန(နိုင်)၁၇၃၅၁၆)နှင့် ဒေါ်ခင်သဲမာ (၅/စကန(နိုင်)၂၃၆၁၇၃) ဖြစ်ပါကြောင်း။

အများသိစေရန်အသိပေးကြေညာခြင်း

ရန်ကုန်တိုင်းဒေသကြီး၊ လှိုင်သာယာမြို့နယ်၊ (၃)ရပ်ကွက်၊ မင်းရဲကျော်စွာ(၁၈)လမ်း၊ အိမ်အမှတ်(၃၄)၊ မြေတိုင်းရပ်ကွက်အမှတ်(၅)၊ မြေကွက်အမှတ်(၃၄)၊ အကျယ်အဝန်း ၂၀ ပေ x ၆၀ပေ၊ (၁၂၀၀)စတုရန်းပေသည် ရန်ကုန်မြို့တော်စည်ပင်သာယာရေးကော်မတီ၊ မြို့ပြစီမံကိန်းနှင့် မြေစီမံခန့်ခွဲမှုဌာနရှိ မြို့မြေစာရင်းတွင် ဦးစိန်လှ(AB-၀၄၃၇၈၀)အမည်ဖြင့် တည်ရှိသော ပါမစ်မြေကွက်ဖြစ်ပါသည်။ ယင်းမြေကွက်အမည်ပေါက်သူ ဦးစိန်လှထံမှ ဦးခင်စန်း (KLT-၀၈၅၆၂၃) သည် (၁၀-၈-၁၉၉၁)ရက်နေ့ "အိမ်နှင့်မြေအရောင်းအဝယ်ကတိစာချုပ်" အရ ဝယ်ယူပိုင်ဆိုင်ခဲ့ပါသည်။ ထိုမြေကွက်ကို ဝယ်ယူပိုင်ဆိုင်သော ဦးခင်စန်း ၏ အမွေဆက်ခံပိုင်ဆိုင်ခွင့်ရှိပြီး ရောင်းချခွင့်ရှိသူ ဇနီး ဒေါ်အုန်း (၁၂/လသယ(နိုင်)၀၂၂၃၄၁)ထံမှ ကျွန်ုပ်၏မိတ်ဆွေက ဝယ်ယူရန်နှစ်ဖက်ညှိနှိုင်း သဘောတူညီမှုအပေါ် စရန်ငွေပေးချေပြီးဖြစ်ပါသည်။

သို့ဖြစ်ပါ၍ အထက်ပါမြေကွက်နှင့် မြေကွက်ပေါ်ရှိ အကျိုးခံစားခွင့် အရပ်ရပ်တို့၏ အရောင်းအဝယ်ကိစ္စနှင့်ပတ်သက်၍ ပိုင်ရေးဆိုင်ခွင့်ရှိသူ မည်သူမဆို ဤကြော်ငြာပါသည့် နေ့မှစ၍ (၇)ရက်အတွင်း ခိုင်လုံသောစာချုပ်စာတမ်းမူရင်းများနှင့်တကွ ကျွန်ုပ်ထံသို့လာရောက် ကန့်ကွက်နိုင်ပါသည်။ သတ်မှတ်ရက်ကျော်လွန်ပါက အရောင်းအဝယ်ကိုဥပဒေနှင့်အညီ ဆက်လက်ဆောင်ရွက်သွားမည် ဖြစ်ကြောင်း အများသိစေရန်ကြေညာအပ်ပါသည်။

လွှဲအပ်ညွှန်ကြားချက်အရ-
ဒေါ်အေးအေး တရားလွှတ်တော်ရှေ့နေ (စဉ်-၆၇၄၉)
အမှတ်-၃(B)၊ စစ်ကိုင်းလမ်း၊ မြကန်သာဥယျာဉ်အိမ်ရာ၊ လှိုင်မြို့နယ်၊
ရန်ကုန်တိုင်းဒေသကြီး။ ဖုန်း-၀၉ ၅၁၁၁၈၇၅

ကန့်ကွက်နိုင်ပါသည်။

ရန်ကုန်မြို့၊ ဒဂုံမြို့သစ်(မြောက်ပိုင်း)မြို့နယ်၊ မြေတိုင်းရပ်ကွက်အမှတ်-၃၆(အဆင့်မြင့်)၊ မြေကွက်အမှတ်-၈၉၉၊ ဧရိယာ-၀.၁၁၀ဧကအကျယ်အဝန်းရှိ နှစ်(၆၀)မြေငှားဂရန်မြေကွက်နှင့် ယင်းမြေကွက်ပေါ်၌ ဆောက်လုပ်ထားသော ရန်ကုန်မြို့၊ ဒဂုံမြို့သစ်(မြောက်ပိုင်း)မြို့နယ်၊ (၃၆)ရပ်ကွက်၊ ပင်လုံလမ်း၊ အမှတ်-၈၉၉ ဟုခေါ်တွင်သည့် အဆောက်အအုံအပါအဝင် အကျိုးခံစားခွင့်အရပ်ရပ်ကို အမည်ပေါက်သူ ဒေါ်လှလှ(စ)ဒေါ်လီစင်လှ(၁၃/လရန(ဧည့်)၀၀၀၃၁၀)ထံမှ အရောင်းအဝယ်မှတ်ပုံတင်စာချုပ်ချုပ်ဆိုဝယ်ယူ၍ တရားဝင်လက်ရှိပိုင်ဆိုင်သည့် ဒေါ်သင်းယုနိုင်(၁၂/လမတ(နိုင်)၀၃၁၉၃၀)ထံမှ ကျွန်ုပ်၏မိတ်ဆွေက အပြီးအပိုင်ဝယ်ယူရန် ရောင်းဈေးငွေများအနက်မှတစ်စိတ်တစ်ဒေသကို ပေးချေပြီးဖြစ်ပါသဖြင့် အဆိုပါမြေနှင့်အဆောက်အအုံအပေါ် ပိုင်ရေးဆိုင်ခွင့်ရှိသူမည်သူမဆို အရောင်းအဝယ်ကိုကန့်ကွက်လိုပါက ယနေ့မှစ၍ (၇)ရက်အတွင်း ခိုင်လုံသောအထောက်အထား မူရင်းစာရွက်စာတမ်းများနှင့်တကွ ကျွန်ုပ်ထံ လူကိုယ်တိုင်လာရောက်ကန့်ကွက်နိုင်ပါကြောင်းနှင့် သတ်မှတ်ရက်ကုန်ဆုံးသည်တိုင် ကန့်ကွက်သူမရှိပါက အရောင်းအဝယ်ကို ဥပဒေနှင့်အညီပြီးဆုံးသည်အထိ ဆက်လက်ဆောင်ရွက်သွားမည်ဖြစ်ကြောင်း အများသိစေရန် ကြေညာအပ်ပါသည်။

ညွှန်ကြားချက်အရ
သင်းကြိုင်စိုး LL.B., LL.M.
တရားလွှတ်တော်ရှေ့နေ (စဉ်-၆၅၅၆)
ရုံး-အမှတ်-၅၅၊ အခန်း-၅၊ ဒုတိယထပ်၊ မဟာဗန္ဓုလပန်းခြံလမ်း၊ ကျောက်တံတားမြို့နယ်၊
ရန်ကုန်မြို့။ ဖုန်း- ၀၁-၈၃၃၇၈၉၉၉၊ ၀၉-၅၀၀-၆၃၅၂၊ ၀၉-၅၅၀-၆၅၅၆။

အများသိစေရန်ကြေညာချက်

လှိုင်သာယာ(အရှေ့ပိုင်း)မြို့နယ်၊ စက်မှုဇုန်(၂)၊ မြင်းဝန်ဦးအောင်သုလမ်းနှင့်ဆရာစံလမ်းကြား၊ မြေတိုင်းရပ်ကွက်အမှတ် ဇုန်(၂)၊ မြေကွက်အမှတ်(၆၄+၁၆၇)တွင်(၁+၂)ထပ် Steel (အထည်ချုပ်စက်ရုံ)နှင့်(၁)ထပ်Steel (Generator Room) အဆောက်အဦ ဆောက်လုပ်ခွင့်ပြုပါရန် မြေပိုင်ဆိုင်မှုအနေဖြင့် မြေကွက်အမှတ်(၁၆၄)အတွက် စက်မှုလက်မှုလုပ်ငန်းသုံး နှစ်(၆၀)မြေငှားဂရန်၊ မြေကွက်အမှတ်(၁၆၇)အတွက် စက်မှုလက်မှုလုပ်ငန်းသုံး နှစ်(၆၀)မြေငှားဂရန်မြေကွက်တင်ပြပြီး ၎င်း ဂရန်ပျောက်ဆုံးနေ၍ မြို့ပြစီမံကိန်းနှင့်မြေစီမံခန့်ခွဲမှုဌာနတွင် ဂရန်မိတ္တူလျှောက်ထားခဲ့ခြင်းကြောင့် အဆောက်အအုံ ကူးပြောင်းမှုတွင် မြေအမည်ပေါက်ကဒ်ပြားပေးရန်ကိစ္စ ကျွမ်းကျင်မှုမှတ်ပုံတင်အမှတ်- ၁၁/၀၃၃၂၅၄)မှ တင်ပြလျှောက်ထားလာခြင်း နှင့်စပ်လျဉ်း၍ အဆိုပါအဆောက်အအုံ ဆောက်လုပ်ခွင့် တင်ပြလျှောက်ထားလာခြင်းအပေါ် ကန့်ကွက်ရန်ရှိပါက ခိုင်လုံသော အထောက်အထားများဖြင့် ဤကြေညာချက်ပါရှိသည့်နေ့မှစ၍ ရက်ပေါင်း (၁၅)ရက်အတွင်း လျှောက်ထားကန့်ကွက်နိုင်ပါကြောင်းနှင့် သတ်မှတ်ရက်အတွင်း ကန့်ကွက်မှုမရှိပါက လုပ်ထုံးလုပ်နည်းနှင့်အညီ ဆက်လက်ဆောင်ရွက်ပေးသွားမည်ဖြစ်ကြောင်း အသိပေးကြေညာအပ်ပါသည်။

အင်ဂျင်နီယာဌာန (အဆောက်အအုံ)
ရန်ကုန်မြို့တော်စည်ပင်သာယာရေးကော်မတီ

ငွေချက်ထုတ်ရန်သမ္မာန်စာ

(တရားမကျင့်ထုံးကိုဥပဒေအမိန့်-၅၊ နည်းဥပဒေ-၂၀)
ဒဂုံမြို့သစ်(အရှေ့ပိုင်း)မြို့နယ်တရားရုံး
၂၀၂၅ ခုနှစ်၊ တရားမကြီးမှုအမှတ် - ၅၉

ဒေါ်အေးဇာဇာဝင်း	နှင့်	ဦးသန်းမောင်
(တရားလို)		(တရားပြိုင်)

ရန်ကုန်တိုင်းဒေသကြီး၊ ဒဂုံမြို့သစ်(အရှေ့ပိုင်း)မြို့နယ်၊ (၁၃)ရပ်ကွက်၊ စက်မှုလယ်ယာ(၂)လမ်း၊ အမှတ်(၁၂)နေ ဦးသန်းမောင်(ယခုနေရပ်လိပ်စာမသိ) သိစေရမည်။

သင်အပေါ်၌တရားလိုက "ပဋိညာဉ်အတိုင်း မှတ်ပုံတင်အရောင်းအဝယ်စာချုပ် ချုပ်ဆိုပေးစေလိုမှု" လျှောက်ထားစွဲဆိုသည်ဖြစ်၍ သင်ကိုယ်တိုင်ဖြစ်စေ (သို့တည်းမဟုတ်) ၎င်းအမှုနှင့်စပ်လျဉ်း၍ အရေးကြီးသည့် စကားအရပ်ရပ်တို့ကို ချေပပြောဆိုနိုင်သူ သင်၏ ကိုယ်စားလှယ်နှင့် ဖြစ်စေ၊ သင့်ကိုယ်စား ရုံးတော်အခွင့်အမိန့်အရ ရှေ့နေနှင့်ဖြစ်စေ၊ သို့တည်းမဟုတ် ၎င်းအမှုနှင့်စပ်ဆိုင်သည့် အချက်များကို ချေပပြောဆိုနိုင်သူ တစ်ဦးတစ်ယောက်ဖြစ်စေ၊ ၎င်းရှေ့နေနှင့်ဖြစ်စေ၊ ၂၀၂၅ ခုနှစ်၊ နိုဝင်ဘာလ(၆)ရက် (၁၃၈၇-ခုနှစ်) တန်ဆောင်မုန်းလဆုတ် ၊ (၂)ရက် မွန်းမတည့်မီ (၁၀:၀၀)နာရီအချိန်တွင် အထက်အမည်ပါသူ တရားလို၏ အဆိုလွှာကိုထုချေရှင်းလင်းရန် ရုံးတော်သို့ လာရောက်ရမည်။ ၎င်းအပြင် သင်သိစေရမည်မှာ အထက်ပါနေ့တွင် သင်မလာရောက်ပျက်ကွက်ခဲ့လျှင် သင့်မျက်ကွယ်တွင် ငြင်းချက်များကို ထုတ်ပေးလိမ့်မည်။ ၎င်းအပြင် တရားလိုကကြည့်ရှုလိုသည့် စာချုပ်စာတမ်းများနှင့် သင်က ထုချေတင်ပြ အမှီပြုလိုသည့် စာချုပ်စာတမ်း အစရှိသည်တို့ကို သင်နှင့်အတူ ယူဆောင်လာရမည်။ သို့တည်းမဟုတ် သင့်၏ ကိုယ်စားလှယ် ရှေ့နေလက်တွင် ထည့်အပ်လိုက်ရမည်။ သင်က ထုချေလွှာတင်သွင်းလိုပါလျှင် အမှုမဆိုင်မီ (၄)ရက်က တင်သွင်းရမည်။

၂၀၂၅ ခုနှစ်၊ အောက်တိုဘာလ (၂၁)ရက်နေ့ ဤရုံးတံဆိပ်ရိုက်နှိပ်၍ ကျွန်ုပ်လက်မှတ်ရေးထိုး ထုတ်ပေးလိုက်သည်။

(ဝေနှင်းသူ)
မြို့နယ်တရားသူကြီး
ဒဂုံမြို့သစ်(အရှေ့ပိုင်း)မြို့နယ်တရားရုံး

◆ *ကျောက်ဖုံးမှ*

ပြိုင်ပွဲကျင်းပရေးကော်မတီမှ တာဝန်ရှိသူများနှင့် အားကစားဝါသနာရှင်များ တက်ရောက်ကြည့်ရှုအားပေးကြသည်။

ကွာတားဖိုင်နယ် ရှုံးထွက်ပွဲစဉ်များအဖြစ် ရန်ကုန်တိုင်းဒေသကြီး စမ်းချောင်းမြို့နယ် ပဒုမ္မာအားကစားကွင်း၌ ရှမ်းပြည်နယ်အသင်းနှင့် ဧရာဝတီတိုင်းဒေသကြီးအသင်းတို့ ယှဉ်ပြိုင်ကစားရာ ဧရာဝတီတိုင်းဒေသကြီးအသင်းက နှစ်ဂိုး-တစ်ဂိုးဖြင့် လည်းကောင်း၊ ဒဂုံမြို့သစ်တောင်ပိုင်းရှိ တောင်ဒဂုံအားကစားကွင်း၌ ကရင်ပြည်နယ်အသင်းနှင့် ပဲခူးတိုင်းဒေသကြီးအသင်းတို့ ယှဉ်ပြိုင်ကစားရာ ကရင်ပြည်နယ်အသင်းက ခြောက်ဂိုး-ဂိုးမရှိဖြင့် လည်းကောင်း၊ သန်လျင်မြို့နယ် သီဟဒီပအားကစားကွင်း၌ မွန်ပြည်နယ်အသင်းနှင့် မကွေးတိုင်းဒေသကြီးအသင်းတို့ ယှဉ်ပြိုင်ကစားရာ မွန်ပြည်နယ်အသင်းက သုံးဂိုး-ဂိုးမရှိဖြင့် လည်းကောင်း၊ သဃ်န်းကျွန်းမြို့နယ် YTC လေ့ကျင့်ရေးကွင်း(၁)ရှိ (စက်ဘီးကွင်း)၌ စစ်ကိုင်းတိုင်းဒေသကြီးအသင်းနှင့် ရန်ကုန်တိုင်းဒေသကြီးအသင်းတို့ ယှဉ်ပြိုင်ကစားရာ ရန်ကုန်တိုင်းဒေသကြီးအသင်းက နှစ်ဂိုး-တစ်ဂိုးဖြင့် လည်းကောင်း အနိုင်ရရှိသွားကြသည်။

တိုင်းဒေသကြီးနှင့်ပြည်နယ် အသက်(၂၅)နှစ်အောက် (အမျိုးသမီး) ဘောလုံးပြိုင်ပွဲ ဆီမီးဖိုင်နယ်ပွဲစဉ်များအဖြစ် ၂၀၂၅ ခုနှစ် အောက်တိုဘာ ၂၃ ရက် မွန်းလွဲ ၃ နာရီတွင် ရန်ကုန်တိုင်းဒေသကြီး စမ်းချောင်းမြို့နယ် ပဒုမ္မာကွင်း၌ ဧရာဝတီတိုင်းဒေသကြီးအသင်းနှင့် ကရင်ပြည်နယ်အသင်း၊ သဃ်န်းကျွန်းမြို့နယ် YTC လေ့ကျင့်ရေးကွင်း (၁)ရှိ (စက်ဘီးကွင်း)၌ မွန်ပြည်နယ်အသင်းနှင့် ရန်ကုန်တိုင်းဒေသကြီးအသင်းတို့ ဆက်လက်ယှဉ်ပြိုင်ကစားသွားကြမည်ဖြစ်ပြီး အားကစားဝါသနာရှင် မိဘပြည်သူများ အနေဖြင့် မည်သူမဆို အခမဲ့လာရောက်ကြည့်ရှု အားပေးနိုင်ကြောင်း သိရသည်။

သတင်းစဉ်

စာပေမြင့်မှ လူမျိုးတင့်မည်

ဖခင်အမည်မှန်

လားရှိုးမြို့၊ ထ(ခွဲ) လ(၈)၊ Grade-6 တန်းမှ မောင်ရန်စီဟောင် ၏ ဖခင်အမည်မှန်မှာ ဦးယုန်မိုး (၁၃/လရန(နိုင်)၁၀၂၅၄၉)ဖြစ်ပါကြောင်း။

ဦးယုန်မိုး

❖ *ကျောဖုံးမှ*

ရှုံးပွဲထပ်မံကြုံတွေ့ခဲ့ရသည်။ ထို့အပြင် ဝက်စ်ဟမ်းအသင်းသည် ယခုပွဲစဉ်တွင် သွင်းဂိုးနှစ်ဂိုး ခွင့်ပြုပေးခဲ့ရသည့်အတွက် ပရီမီယာလိဂ်ရာသီပွဲ ကစားပြီးချိန်တွင် ခံစစ်က ပေးဂိုး ၁၈ ဂိုးဖြင့် ခံစစ်အဆိုးရွားဆုံးအသင်းအဖြစ် မှတ်တမ်းဝင်ခဲ့သည်။

ဘရန့်ဖို့ဒ်အသင်းက ဝက်စ်ဟမ်းအသင်းကို ခြေအသာ၊ ဂိုးပေါက်ကန်သွင်းမှုအသာ၊ ဂိုးရရှိရန် နီးစပ်သည့် အခွင့်အရေးဖန်တီးမှုအသာဖြင့် ပွဲချိန်တစ်လျှောက် ဖိအားပေးထိုးဖောက်တိုက်စစ်ဆင်ကစားနိုင်ခဲ့ပြီး သီယေဂို၊ ဂျန်ဆန်တို့၏ သွင်းဂိုးများနှင့်အတူ အရေးပါသည့် နိုင်ပွဲကို ဖော်ဆောင်နိုင်ခဲ့သည်။ ဘရန့်ဖို့ဒ်အသင်းသည် ယခုပွဲစဉ် နိုင်ပွဲရရှိခဲ့သည့်အတွက် ပရီမီယာလိဂ်ရစ်ပွဲကစားပြီး သုံးပွဲနိုင်၊ တစ်ပွဲသရေ၊ လေးပွဲရှုံးရလဒ်ရထားသည်။ ပြိုင်ဘက် ဝက်စ်ဟမ်းအသင်းက ယခုပွဲစဉ် ရှုံးနိမ့်ခဲ့သည့်အတွက် ပရီမီယာလိဂ်ရှုံးပွဲ ခြောက်ပွဲအထိ ရှိလာပြီဖြစ်သည်။

လာမည့်ပွဲစဉ်အဖြစ် အောက်တိုဘာ ၂၅ ရက်တွင် ဝက်စ်ဟမ်းက လီဒ်စ်အသင်းနှင့် ယှဉ်ပြိုင်ကစားသွားမည်ဖြစ်ပြီး ဘရန့်ဖို့ဒ်အသင်းက အသင်းကြီး လီဗာပူးအသင်းနှင့် ယှဉ်ပြိုင်ကစားသွားမည် ဖြစ်သည်။ ပရီမီယာလိဂ်ပွဲစဉ် (၈) ယှဉ်ပြိုင်ကစားအပြီးတွင် အမှတ်ပေးဇယားကို အာဆင်နယ်အသင်းက ရမှတ် ၁၉ မှတ်ဖြင့် ဦးဆောင်ထားသည်။ မန်စီးတီးအသင်းက ရမှတ် ၁၆ မှတ်ဖြင့် ဒုတိယနေရာမှ အနီးကပ်ဖိအားပေးလျက်ရှိသည်။

အောင်ဇော်

သွေးသည်အသက်

❍ *ကျောဖုံးမှ*

ထို့သို့ပို့ဆောင်ပေးလျက်ရှိရာ စစ်ကိုင်းတိုင်းဒေသကြီးအတွင်းရှိ ပြန်လည်ထူထောင်ရေးနှင့် တည်ဆောက်ရေးလုပ်ငန်းများအတွက် HRB 500 အမျိုးအစား သံချောင်းလုံး တန်ချိန် ၅၅၃ ဒသမ ၀၀၆ တန်၊ 4 Angle 0.33 mm အမိုးသွပ်ပြား ချပ်ရေ ၇၀၀၀ (တန်ချိန် ၃၂ ဒသမ ၅၆ တန်) နှင့် မန္တလေးတိုင်းဒေသကြီးအတွင်းရှိ ပြန်လည်ထူထောင်ရေးနှင့် တည်ဆောက်ရေးလုပ်ငန်းများအတွက် လိုအပ်သော 4 Angle 0.33 mm အမိုးသွပ်ပြား ချပ်ရေ ၇၀၀၀ (တန်ချိန် ၃၂ ဒသမ ၅၆ တန်) တင်ဆောင်လာသော အထူးကုန်ရထားသည် ယနေ့နံနက်ပိုင်းတွင် မန္တလေး ရွှေကြက်ယက်ဘူတာသို့ ရောက်ရှိခဲ့ရာ တာဝန်ရှိသူများက လာရောက်ကြည့်ရှုစစ်ဆေးလက်ခံပြီး တိုင်းဒေသကြီးအတွင်း ပြန်လည်ထူထောင်ရေးနှင့် တည်ဆောက်ရေးလုပ်ငန်းများအတွက် ဆက်လက်ဖြန့်ဖြူးပေးသွားမည်ဖြစ်ကြောင်း သိရသည်။

သတင်းစဉ်

❑ နိုင်ငံ့ဝန်ထမ်းများအား မည်သည့်နည်းလမ်းဖြင့်မဆို ခြိမ်းခြောက်ခြင်း၊ တာဝန်ထမ်းဆောင်မှုအား နှောင့်ယှက်ခြင်းများ ဆောင်ရွက်ပါက တည်ဆဲဥပဒေများနှင့်အညီ အရေးယူခံရနိုင်ပါသည်။

ငြင်းချက်ထုတ်ရန်သမ္မန်စာ

(တရားမကျင့်ထုံး ကိုဓဥပဒေအမိန့်-၅၊ နည်းဥပဒေ- ၂၀)

ဒဂုံမြို့သစ်(အရှေ့ပိုင်း)မြို့နယ်တရားရုံး

၂၀၂၅ ခုနှစ်၊ တရားမကြီးမှုအမှတ်- ၅၇

ဦးအောင်ရွှေ (တရားလို) နှင့် ဒေါ်လွန်းရင် (တရားပြိုင်)

ရန်ကုန်တိုင်းဒေသကြီး၊ ဒဂုံမြို့သစ်(အရှေ့ပိုင်း)မြို့နယ်၊ (၁၂၅)ရပ်ကွက်၊ မြမေတ္တာလမ်း၊ အမှတ်(၁၈၄)နေ ဒေါ်လွန်းရင် (ယခုနေရပ်လိပ်စာမသိ)သိစေရမည်။

သင့်အပေါ်၌ တရားလိုက ပဋိညာဉ်အတိုင်း အရောင်းအဝယ်စာချုပ်အား မှတ်ပုံတင်ပြုလုပ်ချုပ်ဆိုပေးစေလိုမှု လျှောက်ထားစွဲဆိုသည်ဖြစ်၍ သင်ကိုယ်တိုင်ဖြစ်စေ (သို့တည်းမဟုတ်)၎င်းအမှုနှင့်စပ်လျဉ်း၍အရေးကြီးသည့် စကားအရပ်ရပ်တို့ကို ချေပပြောဆိုနိုင်သူ သင်၏ကိုယ်စားလှယ်နှင့်ဖြစ်စေ၊ သင့်ကိုယ်စား ရုံးတော်အခွင့်အမိန့်ရ ရှေ့နေနှင့်ဖြစ်စေ၊ သို့တည်းမဟုတ် ၎င်းအမှုနှင့်စပ်ဆိုင်သည့်အချက်များကို ချေပပြောဆိုနိုင်သူ တစ်ဦးတစ်ယောက်ဖြစ်စေ၊ ၎င်းရှေ့နေနှင့်ဖြစ်စေ ၂၀၂၅ ခုနှစ်၊ နိုဝင်ဘာလ ၆ရက်၊ (၁၃၈၇ခုနှစ်၊ တန်ဆောင်မုန်းလဆုတ် ၂ရက်) မွန်းမတည့်မီ ၁၀နာရီတွင် အထက်အမည်ပါသူ တရားလို၏အဆိုလွှာကို ထုချေရှင်းလင်းရန် ရုံးတော်သို့ လာရောက်ရမည်။ ၎င်းပြင်သင်သိစေရမည်မှာ အထက်ပါနေ့ရက်တွင် သင်မလာရောက်ပျက်ကွက်ခဲ့လျှင် သင့်မျက်ကွယ်တွင် ငြင်းချက်များကို ထုတ်ပေးလိမ့်မည်။ ၎င်းအပြင် တရားလိုကကြည့်ရှုလိုသည့် စာချုပ်စာတမ်းများနှင့် သင်ကထုချေတင်ပြအမှီပြုလိုသည့် စာချုပ်စာတမ်း အစရှိသည်တို့ကို သင်နှင့်အတူ ယူဆောင်လာရမည်။ သို့တည်းမဟုတ် သင်၏ကိုယ်စားလှယ်ရှေ့နေလက်တွင် ထည့်အပ်လိုက်ရမည်။ သင်က ထုချေလွှာ တင်သွင်းလိုလျှင် အမှုမဆိုင်မီ လေးရက်က တင်သွင်းရမည်။

၂၀၂၅ ခုနှစ်၊ အောက်တိုဘာလ ၂၁ရက် ဤရုံးတံဆိပ်ရိုက်နှိပ်၍ ကျွန်ုပ်လက်မှတ်ရေးထိုး ထုတ်ပေးလိုက်သည်။

(ဝေနှင်းသူ)
မြို့နယ်တရားသူကြီး
ဒဂုံမြို့သစ်(အရှေ့ပိုင်း)မြို့နယ်တရားရုံး

ပတ်စ်ပို့ပျောက်ဆုံး

ရန်ကုန်တိုင်းဒေသကြီး၊ မ/ဥက္ကလာပမြို့နယ်၊ (ဘ) ဦးကျော်မင်းထွန်း၏သမီး မချမ်းသာ၏ နိုင်ငံကူးလက်မှတ်အမှတ် (မမှတ်မိ)မှာ ပျောက်ဆုံးသွားပါသဖြင့် တွေ့ရှိက အကြောင်းကြားပေးပါရန်။

ဖုန်း-၀၉-၉၆၇၈၁၈၁၂၈

မွေးသက္ကရာဇ်အမှန်

မြိတ်ခရိုင်၊ ကျွန်းစုမြို့နယ်၊ ကံမော် ကျေးရွာနေ ဦးလှမြင့်နှင့် ဒေါ်ရင်တို့၏သမီး မအိအိဖြူ၏ မွေးသက္ကရာဇ်အမှန်မှာ တက္ကသိုလ်ဝင် အောင်လက်မှတ်အရ ၁၅-၁-၂၀၀၂ ဖြစ်ပါကြောင်း။

ဖခင်အမည်မှန်

လားရှိုးမြို့၊ အမှတ် (၃) အခြေခံပညာအထက်တန်းကျောင်းနေ (Grade-6) မှ ကျောင်းသူ မစိုးပြည့်ပြည့်ဦး ၏ဖခင် ဦးစိုးလင်း အမည်မှန်မှာ ဦးစောလင်း ၅/မရန(နိုင်)၂၁၂၇၉၀ ဖြစ်ပါကြောင်း။

မွေးသက္ကရာဇ်အမှန်

လားရှိုးမြို့နေ(ဘ)ဦးမောင်မောင်ညွန့် ၏သားဖြစ်သူ ဦးထွန်းညွန့်ဦး နိုင်ငံသားစိစစ်ရေးကတ်ပြားအမှတ် ၁၄/ဟသတ (နိုင်) ၀၁၆၅၄၂ ၏ မွေးသက္ကရာဇ်အမှန်မှာ (၁၃-၁၁-၁၉၇၀) ဖြစ်ပါသည်။

ကျေးဇူးဆပ်ပါမည်

ကော့သောင်းမြို့၊ ရွှေဇင်ယော်ရပ်ကွက်၊ နီလာလမ်းနေ ဒေါ်ခင်စံပယ် ၆/ကသန(နိုင်)၀၁၁၁၈၄ ပိုင်ဆိုင်သော ရွှေဝင်းတိုး ON-101699 ငါးသယ်လှေ၏ ဂရန်/LSA မူရင်းမှာ ပျောက်ဆုံးသွားပါသဖြင့် တွေ့ရှိက ဆက်သွယ်အကြောင်းကြားပေးပါရန်။

ဖုန်း-၀၉-၅၆၄၅၄၂၄

ကန့်ကွက်နိုင်ပါကြောင်း အများသိစေရန်ကြေညာခြင်း

ရန်ကုန်တိုင်းဒေသကြီး၊ ဒဂုံမြို့သစ်(မြောက်ပိုင်း)မြို့နယ်၊ မြေတိုင်းရပ်ကွက်အမှတ်(၃၈)၊ မြေကွက်အမှတ်(၉၇၈)၊ ယခုအခေါ် ခေတ္တာလမ်း၊ (၃၈)ရပ်ကွက်၊ အမှတ်(၉၇၈/က)ဟုခေါ်တွင်သော အလျား(၆၀)ပေ x အနံ (၄၀)ပေ အနက်မှ ခွဲစိပ်၍ အလျား(၆၀)ပေ x အနံ (၂၀)ပေသည် အမည်ပေါက် ဦးစိုးမြင့် အမည်ဖြင့် နှစ်(၆၀)ဂရန်မြေကွက်ဖြစ်ပြီး ယင်းမြေကွက်ပေါ်ရှိ နေအိမ်အပါအဝင် အကျိုးခံစားခွင့်များအားလုံးကို ရောင်းချသူက မိမိသာလျှင် လက်ဝယ်ထားပိုင်ဆိုင်၍ စီမံခန့်ခွဲရောင်းချပိုင်ခွင့်ရှိသူဟု အဆိုပြုသူ (ဒေါ်မြင့်မြင့်မိုး-၁၂/မရက(နိုင်)၀၃၀၁၀၃)ထံမှ ကျွန်ုပ်၏မိတ်ဆွေများက အပြီးအပိုင်လက်ရောက် လွှဲပြောင်းဝယ်ယူရန်အတွက် ဖော်ပြပါမြေကွက်၏ ရောင်းဖိုးငွေ တစ်စိတ်တစ်ဒေသကို စရန်ငွေအဖြစ်ပေးချေထားပြီး ဖြစ်ပါသဖြင့် ၎င်းမြေကွက်နှင့် ပတ်သက်၍ ကန့်ကွက်လိုသူမည်သူမဆို စာရွက်စာတမ်းမူရင်းများနှင့်တကွ ဤကြော်ငြာပါသည့်ရက်မှ(၅)ရက်အတွင်း ကျွန်ုပ်တို့ထံ လာရောက်ကန့်ကွက်နိုင်ပါကြောင်း နှင့် ကန့်ကွက်မည့်သူမရှိပါက အရောင်းအဝယ်ကို ဥပဒေနှင့်အညီ ဆက်လက်ဆောင်ရွက်သွားမည်ဖြစ်ကြောင်း အများသိစေရန် ကြေညာအပ်ပါသည်။

လွှဲအပ်ညွှန်ကြားချက်အရ-
ဦးအောင်ကျော်ဦး(LL.B) DL-101 WIPO(Switzerland)
အထက်တန်းရှေ့နေ(စဉ်-၅၄၀၇၀)
ဖုန်း-၀၉-၄၂၈၉၄၄၂၂၃၊ ၀၉- ၉၅၆၅၄၂၃၂၃

ယာဉ်မှတ်ပုံတင်စာအုပ် မိတ္တူလျှောက်ထားခြင်း

ယာဉ်အမှတ် ၅၂ယ/၈၃၅၆၉၊ Honda Wave 125 M/C ယာဉ်လက်ဝယ်ရှိသူ ဦးမျိုးဇော်ဦး ၆/မမန(နိုင်) ၁၂၇၄၀၅က (ကမ-၃) ပျောက်ဆုံး၍ မိတ္တူထုတ်ပေးရန် လျှောက်ထားလာပါသည်။ ကန့်ကွက်လိုပါက ခိုင်လုံသော အထောက်အထားများဖြင့် ကြော်ငြာသည့်ရက်မှ ရက် ၃၀အတွင်း အောက်ဖော်ပြပါရုံးသို့ လူကိုယ်တိုင် လာရောက် ကန့်ကွက်နိုင်ပါသည်။

ကညန၊ခရိုင်ရုံး
(မြိတ်)

ယာဉ်မှတ်ပုံတင်စာအုပ် မိတ္တူလျှောက်ထားခြင်း

ယာဉ်အမှတ် ၈ယ/၉၈၃၀၄၊ Honda Dream M/C ယာဉ်လက်ဝယ်ရှိသူ ဦးစစ်ကီ ၆/မအရ(နိုင်) ၀၈၈၂၈၆က (ကမ-၃) ပျောက်ဆုံး၍ မိတ္တူ ထုတ်ပေးရန် လျှောက်ထားလာပါသည်။ ကန့်ကွက်လိုပါက ခိုင်လုံသော အထောက်အထားများဖြင့် ကြော်ငြာသည့်ရက်မှ ရက် ၃၀ အတွင်း အောက်ဖော်ပြပါရုံးသို့ လူကိုယ်တိုင် လာရောက်ကန့်ကွက်နိုင်ပါသည်။

ကညန၊ခရိုင်ရုံး
(မြိတ်)

ယာဉ်မှတ်ပုံတင်စာအုပ် မိတ္တူလျှောက်ထားခြင်း

ယာဉ်အမှတ် ၆၁ယ/၄၈၈၉၊ Honda Wave 100 M/C ယာဉ်လက်ဝယ်ရှိသူ ဒေါ်မိုးမိုး ၆/မအရ(နိုင်)၀၈၉၆၄၁က (ကမ-၃) ပျောက်ဆုံး၍ မိတ္တူ ထုတ်ပေးရန် လျှောက်ထားလာပါသည်။ ကန့်ကွက်လိုပါက ခိုင်လုံသော အထောက်အထားများဖြင့် ကြော်ငြာသည့်ရက်မှ ရက် ၃၀အတွင်း အောက်ဖော်ပြပါရုံးသို့ လူကိုယ်တိုင် လာရောက်ကန့်ကွက်နိုင်ပါသည်။

ကညန၊ခရိုင်ရုံး
(မြိတ်)

ကန့်ကွက်နိုင်ပါကြောင်းကြေညာခြင်း

တနင်္သာရီတိုင်းဒေသကြီး၊ မြိတ်မြို့နယ်၊ ကွင်းအမှတ်-(၂၄၄)၊ ထမွနဲကွင်း၊ ကလွင်ကျေးရွာအုပ်စု၊ အကွက်အမှတ်(၃၃/၂)၊ အလျား(၈၃)ပေxအနံ(၉၀)ပေရှိမြေကွက်အကျိုးခံစားခွင့်မှာ ဒေါ်သီသီချိုမှ ပိုင်ဆိုင်နေပြီး၊ အဆိုပါမြေကွက်အား ဒေါ်သီသီချို ၆/မအရ(နိုင်)၀၃၂၀၅၂ (ဘ) ဦးဟန်သက်မှ မြိတ်မြို့၊ ကုန်းမြင့်သာယာလမ်း၊ ကလွင်ရပ်နေ ဦးသန်းလှိုင်ဦး၊ ၆/မအရ(နိုင်) ၀၃၂၀၅၂(ဘ) ဦးမောင်စိုးဆိုသူအား ပြောင်းလွှဲရောင်းချရန်အတွက် ပြောင်းလွှဲရောင်းချထားပြီးဖြစ်၍ ဖော်ပြပါ မြေကွက်နှင့်ပတ်သက်၍ သက်ဆိုင်ရာဌာန/အဖွဲ့အစည်းများတွင်အမည်ပြောင်းလဲခြင်းများပြုလုပ်မည်ဖြစ်၍ကန့်ကွက်လိုပါက ဤကြေညာသည့်ရက်မှစ၍ (၇)ရက်အတွင်းလာရောက်ကန့်ကွက်နိုင်ပါကြောင်း၊ သတ်မှတ်ရက် ပြည့်သည့်တိုင်အောင် ကန့်ကွက်သူမရှိပါက ဤမြေကွက်အရောင်းအဝယ်/အမည်ပြောင်းလဲခြင်းများအား ပြီးဆုံးသည်အထိ ဆက်လက်ဆောင်ရွက်သွားမည်ဖြစ်ကြောင်း ကြေညာအပ်ပါသည်။

ညွှန်ကြားချက်အရ-
ဦးသိန်းဇော်
(လိုင်စင်အမှတ်-၄/၁၉၉၉)
အမှတ်(၆၄၀)၊ စကားဝါလမ်း၊ အလယ်ကျွန်းရပ်၊ မြိတ်မြို့

တံဆိပ်အမည်အမှတ်အသားအား မှတ်ပုံတင်သွင်းဆောင်ရွက်သွားမည်ဖြစ်ပါ၍ ကန့်ကွက်နိုင်ကြောင်း အသိပေးကြေညာခြင်း

မန္တလေးတိုင်းဒေသကြီး၊ ပြင်ဦးလွင်မြို့နယ်၊ ရပ်ကွက်ကြီး(၁)၊ ယူဂိုဆလပ်၊ မိုးညိုလမ်း၊ အမှတ်(၅၂၆/၅၂၇)တွင် **"စွမ်းအားသစ်"** တံဆိပ်အမည် အမှတ်အသားဖြင့် ကိုယ်ပိုင်အထက်တန်းကျောင်း တည်ထောင်မည်ဖြစ်၍ အဆိုပါအမှတ်တံဆိပ်အား ပြင်ဦးလွင်မြို့နယ်၊ စာချုပ်စာတမ်းမှတ်ပုံတင်ရုံးတွင် မှတ်ပုံတင်သွင်းလျှောက်ထားနိုင်ရေး ဦးမင်းသူရအောင်မှ ဆောင်ရွက်မည်ဖြစ်ပါသဖြင့် ကန့်ကွက်လိုသူများရှိပါက ဤကြော်ငြာပါသည့်ရက်မှစ၍ ခုနစ်ရက်အတွင်း အထောက်အထားပြည့်စုံစွာဖြင့် လာရောက်ကန့်ကွက်နိုင်ပါကြောင်း ကြေညာအပ်ပါသည်။

ဦးထွန်းမင်းသိုက်(LL.B)
အထက်တန်းရှေ့နေ(စဉ်-၅၅၉၁၈)
ရပ်ကွက်ကြီး(၂)၊ ပြင်ဦးလွင်မြို့၊ ဖုန်း-၀၉-၄၀၂၅၄၈၂၀၁

ကန့်ကွက်နိုင်ပါကြောင်း

ရန်ကုန်တိုင်းဒေသကြီး၊ ဒဂုံမြို့သစ်(တောင်ပိုင်း)မြို့နယ်၊ မြေတိုင်းရပ်ကွက်အမှတ် (၁၉)၊ တနင်္သာရီလမ်း၊ မြေကွက်အမှတ် (၅၇၂/က)၊ အကျယ်အဝန်း (၂၀ပေ × ၆၀ပေ)ရှိ ဦးရွှေဝင်း (၁၂/ပဇတ (နိုင်) ၀၂၃၀၉၅) အမည်ပေါက် နှစ်(၆၀)ဂရန်မြေကွက်နှင့် ယင်းမြေကွက်ပေါ်ရှိ အကျိုးခံစားခွင့်အရပ်ရပ်အားလုံးတို့ကို ရောင်းချပိုင်ခွင့်ရှိသူ အမည်ပေါက်ပိုင်ရှင် ဦးရွှေဝင်းထံမှ ကျွန်ုပ်တို့၏ မိတ်ဆွေက ဝယ်ယူရန်အတွက် စရန်ငွေ ပေးချေထားပြီး ဖြစ်ပါသည်။ အရောင်းအဝယ်အား ကန့်ကွက်လိုပါက ကျွန်ုပ်တို့ထံသို့ စာရွက်စာတမ်း အထောက်အထားမူရင်းများဖြင့် ယနေ့မှစ၍ (၇)ရက်အတွင်းလာရောက် ကန့်ကွက်နိုင်ပါသည်။ ထိုရက်ကျော်လွန်ပါက အရောင်းအဝယ်ကိစ္စကို ဥပဒေနှင့်အညီ ဆက်လက်ဆောင်ရွက်သွားမည်ဖြစ်ကြောင်း အများသိစေရန် ကြေညာအပ်ပါသည်။

လွှဲအပ်ညွှန်ကြားချက်အရ

ဦးခင်မောင်ဦး
LL.B, D.B.L, D.I.L.,
တရားလွှတ်တော်ရှေ့နေ(စဉ်-၈၈၅၂)

ဦးကျော်စိုးဦး
LL.B,
အထက်တန်းရှေ့နေ(စဉ်-၅၄၁၈၉)

၀၉ ၅၅၀ ၆၁ ၄၆ ၊ ၀၉ ၄၂၅ ၃၀၇ ၂၇၃

ကန့်ကွက်နိုင်ပါကြောင်း

ရန်ကုန်တိုင်းဒေသကြီး၊ တောင်ဥက္ကလာပမြို့နယ်၊ (၁၃)ရပ်ကွက်၊ ကောလိယလမ်း၊ တိုက်အမှတ် (၄၂၂/က)၊ အခန်း (စတုတ္ထထပ်) (၅ လွှာ)၊ အကျယ်အဝန်း (၁၈ပေ × ၅၄ပေ)ရှိ တိုက်ခန်းနှင့် အကျိုးခံစားခွင့်အရပ်ရပ်အားလုံးတို့ကို ရောင်းချပိုင်ခွင့်ရှိသူ ဒေါ်ခိုင်ဇာဝင်း (၇/ဒဥန (နိုင်) ၁၂၁၀၇၆)ထံမှ ကျွန်ုပ်တို့၏ မိတ်ဆွေက ဝယ်ယူရန်အတွက် စရန်ငွေ ပေးချေထားပြီးဖြစ်ပါသည်။ အရောင်းအဝယ်အား ကန့်ကွက်လိုပါက ကျွန်ုပ်တို့ထံသို့ စာရွက်စာတမ်း အထောက်အထားမူရင်းများဖြင့် ယနေ့မှစ၍ (၇)ရက်အတွင်းလာရောက် ကန့်ကွက်နိုင်ပါသည်။ ထိုရက်ကျော်လွန်ပါက အရောင်းအဝယ်ကိစ္စကို ဥပဒေနှင့်အညီ ဆက်လက်ဆောင်ရွက်သွားမည်ဖြစ်ကြောင်း အများသိစေရန် ကြေညာအပ်ပါသည်။

လွှဲအပ်ညွှန်ကြားချက်အရ

ဦးခင်မောင်ဦး
LL.B, D.B.L, D.I.L.,
တရားလွှတ်တော်ရှေ့နေ(စဉ်-၈၈၅၂)

ဦးပြည့်ဖြိုးအောင်
LL.B,
အထက်တန်းရှေ့နေ(စဉ်-၄၅၅၃၀)

၀၉ ၅၅၀ ၆၁၄၆ ၊ ၀၉ ၄၂၀ ၁၂၄၀၀၃

ကန့်ကွက်နိုင်ပါကြောင်း

မြိတ်ခရိုင်၊ မြိတ်မြို့နယ်၊ မြိတ်တောင်ကျေးရွာအုပ်စု၊ ကွင်းအမှတ် (၂၃၆)၊ အိုးလုပ်ပြင်ကွင်း၊ ဦးပိုင်အမှတ် (၂/၄)၊ မြေဧရိယာ (၀ ဒသမ ၂၅) ဧကအား မြေငှားဂရန်အမှုတွဲအမှတ် ၈၆/၂၀၁၅-၂၀၁၆ အရ ဦးကျော်စိုးမိုး ဒေါ်စုနန္ဒာ အမည်ဖြင့် ရရှိခဲ့ပြီး (၁၃-၉-၂၀၂၅) ရက်တွင် မြေငှားဂရန်သက်တမ်းကုန်ဆုံးခဲ့ပါသည်။ အဆိုပါမြေငှားဂရန်အား မြေငှားဂရန် (အသစ်) လျှောက်ထားနိုင်ရေး ဦးကျော်စိုးမိုး ၆/မအရ(နိုင်)၁၀၀၈၇၄၊ ဒေါ်စုနန္ဒာ ၆/ပလန(နိုင်)၀၀၃၁၅၇တို့မှ ဆက်လက်ဆောင်ရွက် သွားမည်ဖြစ်ပါသဖြင့် ကန့်ကွက်လိုသူများရှိပါက မြိတ်ခရိုင်အထွေထွေအုပ်ချုပ်ရေးဦးစီးဌာနရုံးသို့ ကြော်ငြာပါသည့်ရက်မှစ၍ (၃၀) ရက်အတွင်း မြေပိုင်ဆိုင်မှုအထောက်အထားပြည့်စုံစွာဖြင့် လာရောက်ကန့်ကွက်နိုင်ပါကြောင်းနှင့် ကန့်ကွက်သူမရှိပါက လုပ်ထုံးလုပ်နည်းနှင့်အညီ ဆက်လက်ဆောင်ရွက်သွားမည်ဖြစ်ပါကြောင်းကြေညာအပ်ပါသည်။

ကော်လိတ္တော်အရာရှိ
ခရိုင်အထွေထွေအုပ်ချုပ်ရေးဦးစီးဌာန၊ မြိတ်မြို့

ကန့်ကွက်နိုင်ကြောင်း အများသိစေရန် ကြေညာခြင်း

ရန်ကုန်တိုင်းဒေသကြီး၊ တောင်ဥက္ကလာပမြို့နယ်၊ (၉)ရပ်ကွက်၊ ဇာနည်(၁၄)လမ်း၊ တိုက်အမှတ်(၄၇၆/ခ)၊ တတိယထပ်(၄)လွှာတိုက်ခန်းအပါအဝင် ယင်းတိုက်ခန်းနှင့်သက်ဆိုင်သည့် အကျိုးခံစားခွင့်အရပ်ရပ်အားလုံးတို့အား လက်ရှိပိုင်ဆိုင်ပြီး တရားဝင်လွှဲပြောင်းရောင်းချပိုင်ခွင့်ရှိကြောင်း၊ အရှုပ်အရှင်းကင်းရှင်းကြောင်း ဝန်ခံကတိပြုသူ ဦးဇော်ဇော် ၁၂/စခန(နိုင်) ၀၀၆၇၄၄ထံမှ ကျွန်ုပ်တို့၏ မိတ်ဆွေများဖြစ်ကြသော ဦးထွန်းလင်းဝင်း ၉/မခန(နိုင်) ၂၁၅၇၇၉၊ ဒေါ်အေးမြမွန် ၉/မခန(နိုင်)၂၂၇၂၇၂တို့က အပြီးအပိုင် လွှဲပြောင်းဝယ်ယူရန် စရန်ငွေပေးချေထားပြီးဖြစ်ပါသည်။ အထက်ပါအရောင်းအဝယ်ကိစ္စနှင့် ပတ်သက်၍ ပိုင်ရေးဆိုင်ခွင့်ရှိသူမည်သူမဆို ဤကြော်ငြာပါသည့်ရက်မှစ၍ ခုနစ်ရက်အတွင်း ခိုင်လုံသော စာချုပ်စာတမ်း မူရင်းများနှင့်တကွ ကျွန်ုပ်တို့ထံသို့ လာရောက်ကန့် ကွက်နိုင်ပါသည်။ သတ်မှတ်ရက်ကျော်လွန်ပြီးနောက်ပိုင်း ကန့်ကွက်မည့်သူမရှိပါက အရောင်းအဝယ်ကို ဥပဒေနှင့်အညီ ဆက်လက်ဆောင်ရွက်သွားမည်ဖြစ်ကြောင်း အများသိစေရန် ကြေညာအပ်ပါသည်။

လွှဲအပ်ညွှန်ကြားချက်အရ-

ဒေါ်စုစုခိုင်(LL.B) (စဉ်-၁၁၅၅၃) — **ဒေါ်ခင်စောသိန်း(LL.B)** (စဉ်-၁၃၂၈၆) — တရားလွှတ်တော်ရှေ့နေများ
ဒေါ်သိမ့်သဥ္ဇာလီ(LL.B,LL.M) (စဉ်-၅၆၈၈၇) — အထက်တန်းရှေ့နေ

တိုက်(၁၀/၁၂)၊ ပထမထပ်၊ အခန်း(၁၀၄/H)၊ ၃၅-လမ်း(အောက်)၊
ကျောက်တံတား မြို့နယ်၊ ရန်ကုန်တိုင်းဒေသကြီး၊
ဖုန်း-၀၉-၄၄၃၀၂၆၁၉၉၊ ၀၉-၇၃၀၂၆၁၉၉

ကန့်ကွက်နိုင်ကြောင်းကြော်ငြာ

ရန်ကုန်တိုင်းဒေသကြီး၊ ဒဂုံမြို့သစ်(မြောက်ပိုင်း)မြို့နယ်၊ မြေတိုင်းရပ်ကွက်အမှတ်(၃၂)၊ ရွှေပြည်သာ(၁)လမ်း၊ မြေကွက်အမှတ်(၆၀၅)ဟုခေါ်တွင်သော မြေအလျား x အနံ(၄၀ x ၆၀)ပေရှိ [ဦးတင်အောင်၊ ဒေါ်စိန်ယုံ တို့အမည်ပေါက်] နှစ်(၆၀) မြေငှားဂရန်မြေကွက်ထဲမှ တရားဝင် မခွဲမစိတ်ရသေးသော ခြေရင်းခြမ်း(ဂရန်မိတ္တူခြမ်း)၊ မြေအလျား x အနံ (၂၀x ၆၀)ပေရှိ မြေကွက်အပါအဝင် အကျိုးခံစားခွင့်အရပ်ရပ်အား တရားဝင်ပိုင်ဆိုင်ပြီး ရောင်းချပိုင်ခွင့်ရှိသည်ဟု ဝန်ခံကတိပြုသူ ဒေါ်ခင်ဝင်း (၁၂/သဃက(နိုင်)၁၂၅၇၄၆)ထံမှ ကျွန်ုပ်တို့၏မိတ်ဆွေများဖြစ်သော ဒေါ်မြင့်မြင့်ဌေး(၁၂/အလန(နိုင်)၀၀၂၃၃၅) နှင့် ဒေါ်အိအိထွေး (၁၂/အလန(နိုင်)၀၃၉၀၈၁)တို့က အပြီးအပိုင်ဝယ်ယူရန်အတွက် စရန်ငွေတစ်စိတ်တစ်ဒေသကို ပေးချေထားပြီးဖြစ်ပါသည်။ ဖော်ပြပါကိစ္စနှင့်စပ်လျဉ်း၍ ကန့်ကွက်လိုသူများရှိက ကျွန်ုပ်တို့ထံသို့ တိကျခိုင်လုံသော တရားဝင် စာချုပ်စာတမ်းများနှင့်တကွ ယခုကြော်ငြာပါသည့်ရက်မှစ၍ (၇)ရက်အတွင်း လာရောက်ကန့်ကွက်နိုင်ပါသည်။ ယင်းရက်ကျော်လွန်က အရောင်းအဝယ်ကို ဥပဒေနှင့်အညီ အပြီးဆောင်ရွက်သွားမည်ဖြစ်ကြောင်း ကြေညာအပ်ပါသည်။

လွှဲအပ်ညွှန်ကြားချက်အရ-

ဦးဝင်းသူရဇော်(LL.B) အထက်တန်းရှေ့နေ(စဉ်-၄၂၀၆၆)
ဒေါ်ယမင်းထွေး(LL.B) တရားလွှတ်တော်ရှေ့နေ(စဉ်-၁၂၃၆၅)
ဦးရဲသီဟ(LL.B) အထက်တန်းရှေ့နေ(စဉ်-၅၆၃၆၆)

အမှတ်(၁၀၁)၊ ကံ့ကော်မြိုင်(၂)လမ်း၊ (၃၃)ရပ်ကွက်၊ ဒဂုံမြို့သစ်(မြောက်ပိုင်း)မြို့နယ်၊
ဖုန်း-၀၉-၇၇၂၇၇၇၇၁၂၊ ၀၉-၄၅၆၉၉၆၇၇၆၊ ၀၉-၉၇၃၀၀၂၁၁၇

ကွာရှင်းပြတ်စဲပြီးစီးကြောင်းအများသိစေရန် ကြေညာခြင်း

နေပြည်တော်၊ ပုဗ္ဗသီရိမြို့နယ်၊ ကျည်တောင်ကန်၊ အမှတ်(၅)ဆုံကုန်းရပ်ကွက်နေ ကျွန်ုပ်၏အမှုသည်ဖြစ်သူ ဒေါ်ခင်ဆွေဆွေလှိုင် ၁၀/မလမ(နိုင်) ၂၂၃၇၉၈သည် ၎င်း၏ခင်ပွန်းဖြစ်သူ ဦးထက်ဝေ(ဘ)ဦးလှထွန်း ၁၀/မလမ(နိုင်)၂၁၈၂၈၂အား ပုဗ္ဗသီရိမြို့နယ်တရားရုံး၌ တရားမကြီးမှုအမှတ် ၄၁/၂၀၂၅တွင် အကြင်လင်မယားအဖြစ်မှ ကွာရှင်းပြတ်စဲပေးစေလိုမှုဖြင့် တရားစွဲဆိုခဲ့ရာ (၁၆-၉-၂၀၂၅)ရက်တွင် လင်မယားအဖြစ်မှ ကွာရှင်းပြတ်စဲစေသည့် စီရင်ချက်နှင့် ဒီကရီကို ချမှတ်ရရှိခဲ့ပါသည်။ ထို့ကြောင့် ကျွန်ုပ်၏အမှုသည် ဒေါ်ခင်ဆွေဆွေ လှိုင်သည် ခင်ပွန်း ဖြစ်သူ ဦးထက်ဝေနှင့် တရားဝင်ကွာရှင်းပြတ်စဲပြီးစီးကြောင်း အများသိစေရန် ကြေညာအပ်ပါသည်။

ဒေါ်ခင်ဆွေဆွေလှိုင်၏လွှဲအပ်ညွှန်ကြားချက်အရ-

ဒေါ်ခင်သီသီစိုး(LL.B) — **တရားလွှတ်တော်ရှေ့နေ** — **(စဉ်-၁၈၁၃၀/၂၀၂၃)**
ဦးရန်နိုင်စိုး(LL.B) — **အထက်တန်းရှေ့နေ** — **(စဉ်-၅၄၇၂၀/၂၀၂၂)**

ပုဗ္ဗသီရိမြို့နယ်၊ နေပြည်တော်၊ ဖုန်း-၀၉-၄၀၂၆၄၄၆၀၈၊ ၀၉-၇၆၀၉၂၅၃၁၃

အများသိစေရန်အသိပေးကြေညာချက်

တောင်ကြီးမြို့၊ ကံကြီးရပ်ကွက်၊ ခေမာရာမလမ်း၊ အမှတ်(၂၅၂)တွင် နေထိုင်သူ ဒေါ်မေသန္တာအောင်(ရွှေဖူးစံ Fashion)(၁၃/တကန(နိုင်) ၂၀၈၇၄၅)၏ လွှဲအပ်ညွှန်ကြားချက်အရ အောက်ပါအတိုင်း အများသိစေရန် အသိပေးကြေညာအပ်ပါသည်-

ကျွန်ုပ်၏မိတ်ဆွေဖြစ်သူ ဒေါ်မေသန္တာအောင်(ရွှေဖူးစံ Fashion)သည် တောင်ကြီးမြို့တွင် အဝတ်အထည်ဆိုင်များအား ဖွင့်လှစ်ထားပြီး ယနေ့ချိန်အထိ ၎င်း၏လူမှုပတ်ဝန်းကျင် အသိုင်းအဝိုင်းတွင် အမည်ကောင်း ဂုဏ်သတင်းဖြင့် ဂုဏ်သိက္ခာရှိစွာရပ်တည်နေသူ တစ်ဦးဖြစ်ပါသည်။ ဒေါ်မေသန္တာအောင်(ရွှေဖူးစံ Fashion)ဆိုင်နှင့် ပတ်သက်သည့် ဂုဏ်သိက္ခာကျဆင်းစေရန် မဟုတ်မမှန် အကြောင်းအရာများ ရေးသားဖြန့်ဝေခြင်းများဖြစ်စေ၊ Facebook, Tiktok အစရှိသော လူမှုကွန်ယက်စာမျက်နှာများတို့တွင် ရေးသားဖြန့်ဝေခြင်းများ ပြုလုပ်နေကြောင်း သိရှိရသဖြင့် ထိုကဲ့သို့ ပြုလုပ်ဆောင်ရွက်ပြောဆိုမှုများ မပြုလုပ်ပါရန် တားမြစ်ပါကြောင်း လွှဲအပ်ညွှန်ကြားချက်အရ အများသိစေရန် ကြေညာအပ်ပါသည်။

တားမြစ်ချက်အား ဖောက်ဖျက်၍ ဆက်လက်ဆောင်ရွက်နေမည်ဆိုပါက ကျူးလွန်သူ မည်သူမဆို ပြည်ထောင်စုသမ္မတမြန်မာနိုင်ငံတော်၏ တည်ဆဲဥပဒေများနှင့်အညီ အရေးယူဆောင်ရွက်သွားမည်ဖြစ်ကြောင်း အများသိစေရန် ကြေညာအပ်ပါသည်။

လွှဲအပ်ညွှန်ကြားချက်အရ-
ဒေါ်ရတနာဦး (LL.B, DBL)၊ အထက်တန်းရှေ့နေ(စဉ်-၅၃၃၀၈)
ဒေါ်နန်းသဥ္ဇာထူး (LL.B,DBL)၊ အထက်တန်းရှေ့နေ(စဉ်-၅၃၉၆၄)၊
အမှတ်(၄၅၄)၊ မင်္ဂလာဦးရပ်ကွက်၊ တောင်ကြီးမြို့။
ဖုန်း-၀၉-၅၂၁၅၄၅၂

ကန့်ကွက်နိုင်ကြောင်းကြေညာခြင်း

ဒက္ခိဏသီရိမြို့၊ ဒက္ခိဏသီရိရပ်ကွက်၊ မြေတိုင်းရပ်ကွက်အမှတ် (၉/ဒက္ခိဏသီရိတောင်ရပ်)၊ မြေကွက်အမှတ်(ဒ-၃၁၈၅၅)၊ မြေဧရိယာ(၀.၁၄၆)ဧကရှိ ဒေါ်နန်းသူဇာခင်(ဘ) ဦးကျော်ခင် ၁၃/လရန(နိုင်)၁၂၃၀၁၂ အမည်ပေါက် နှစ်(၃၀)မြေငှားစာချုပ် မြေကွက်ကို ဒေါ်နန်းသူဇာခင်မှ ဦးအာရဏ်ဦး(ဘ)ဦးရှင်းရင့် ၁၃/လရန(နိုင်)၂၂၉၆၁၈နှင့် အရောင်းအဝယ်မှတ်ပုံတင်စာချုပ်ချုပ်ဆိုရန် မြေပုံ၊ မြေရာဇဝင်ရေးကူးခွင့် လျှောက်ထားလာပါသဖြင့် ကန့်ကွက်လိုသူများအနေဖြင့် တရားဝင်ပိုင်ဆိုင်မှုစာချုပ်စာတမ်းများ၊ တရားရုံးအမိန့်ဒီကရီများ၊ အထောက်အထားခိုင်လုံစွာတင်ပြ၍ နေပြည်တော်စည်ပင်သာယာရေးကော်မတီ၊ မြို့ပြစီမံကိန်းနှင့်မြေစီမံခန့်ခွဲမှုဌာနသို့ ဤကြေညာချက်ပါရှိသည့်ရက်မှစ၍ (၁၅)ရက်အတွင်း လာရောက်ကန့်ကွက်နိုင်ကြောင်းနှင့် သတ်မှတ်ကာလအတွင်း ကန့်ကွက်မှုမရှိပါက ဌာန၏လုပ်ထုံးလုပ်နည်းများနှင့်အညီ မြေပုံ၊ မြေရာဇဝင် လျှောက်ထားလာမှုအား ဆက်လက်ဆောင်ရွက်သွားမည်ဖြစ်ကြောင်း အသိပေးကြေညာလိုက်သည်။

မြို့ပြစီမံကိန်းနှင့်မြေစီမံခန့်ခွဲမှုဌာန
နေပြည်တော်စည်ပင်သာယာရေးကော်မတီ

ကန့်ကွက်နိုင်ပါကြောင်းကြေညာခြင်း

တနင်္သာရီတိုင်းဒေသကြီး၊ မြိတ်မြို့နယ်၊ ကွင်းအမှတ်-(၂၄၄)၊ ထမွနဲကွင်း၊ ကလွင်ကျေးရွာအုပ်စု၊ အကွက်အမှတ်(၃၈/၂)၊ ဧရိယာ(၄.၀၀)ဧကရှိမြေကွက်အကျိုးခံစားခွင့်မှာ ဒေါ်မြကြူပါ(၇)ဦးမှ ပိုင်ဆိုင်နေပြီး၊ အဆိုပါမြေကွက် ဧရိယာ(၄.၀၀)ဧကအနက်(၂.၇၂၃)ဧကရှိ မြေကွက်အကျိုးခံစားခွင့်အား ဒေါ်မြကြူပါ(၇)ဦး ၆/မအရ(နိုင်)၀၃၈၀၃၆ (ဘ)ဦးဦးသွင်မှ ရန်ကုန်မြို့၊ အမှတ်(၅၄)၊ တိုက်(စီ)၊ ဗိုလ်ရာညွှန့်လမ်း၊ ယောမင်းကြီးရပ်ကွက်၊ ဒဂုံမြို့နယ်နေ ဦးမင်းအောင်မိုး ၆/မအရ(နိုင်)၀၉၇၆၂၁ (ဘ) ဦးမောင်ကြီးဆိုသူအား ပြောင်းလွှဲရောင်းချရန်အတွက် ရောင်းကြေးစရန်ငွေရယူထားပြီးဖြစ်၍ ဖော်ပြပါ မြေကွက်နှင့်ပတ်သက်၍ ကန့်ကွက်လိုပါက ဤကြေညာသည့်ရက်မှစ၍ (၇)ရက်အတွင်းလာရောက် ကန့်ကွက်နိုင်ပါကြောင်း၊ သတ်မှတ်ရက်ပြည့်သည့်တိုင်အောင် ကန့်ကွက်သူမရှိပါက ဤမြေကွက်အရောင်းအဝယ်အားပြီးဆုံးသည်အထိ ဆက်လက်ဆောင်ရွက်သွားမည်ဖြစ်ကြောင်း ကြေညာအပ်ပါသည်။

ညွှန်ကြားချက်အရ-
ဦးသိန်းဇော် (လိုင်စင်အမှတ်-၄/၁၉၉၉)
အမှတ်(၆၄၀)၊ စကားဝါလမ်း၊ အလယ်ကျွန်းရပ်၊ မြိတ်မြို့

ယာဉ်မှတ်ပုံတင်စာအုပ် မိတ္တူလျှောက်ထားခြင်း

ယာဉ်အမှတ် 29W/39372, Feiling 110, M/C ယာဉ်လက်ဝယ်ရှိသူ ဦးဇော်ဇော်လတ် ၇/ပမန(နိုင်)၁၁၅၅၄၅ က(ကမ-၃) ပျောက်ဆုံး၍ မိတ္တူထုတ်ပေးရန် လျှောက်ထားလာပါသည်။ ကန့်ကွက်လိုပါက ခိုင်လုံသော အထောက်အထားများဖြင့် ကြော်ငြာသည့်ရက်မှ ရက် ၃၀ အတွင်း အောက်ဖော်ပြပါရုံးသို့ လူကိုယ်တိုင် လာရောက်ကန့်ကွက်နိုင်ပါသည်။

ကညန၊ ခရိုင်ရုံး(ပြည်)
ပြည်မြို့

ငြင်းချက်ထုတ်ရန်ဆင့်စာ
(တရားမကျင့်ထုံးဥပဒေအမိန့် ၅၊ နည်းဥပဒေ ၂၀)
ရွှေဘိုခရိုင်တရားရုံးတော်
၂၀၂၅ ခုနှစ်၊ တရားမကြီးမှုအမှတ်-၁၄

ဦးဝင်းအောင် နှင့် ၁။ ကိုသန်းထွန်းအောင်
၂။ ကိုစည်သူဟိန်း
တရားလို တရားပြိုင်များ

ကိုသန်းထွန်းအောင်(ဘ)ဦးထွန်းထွန်း၊ ရဲဝန်ထမ်း၊ ကြာကျုံးလမ်း၊ ကျုံးတော်တွင်းရပ်၊ အမှတ်(၂)ရပ်ကွက်၊ ရွှေဘိုမြို့(ယခုနေရပ်လိပ်စာမသိ) သိစေရမည်။

တရားလိုမှ ဝင်းမြေလက်ရောက်ရလိုမှု လျှောက်ထားစွဲဆိုသည်ဖြစ်၍ သင်ကိုယ်တိုင်ဖြစ်စေ၊ ၎င်းအမှုနှင့်စပ်လျဉ်း၍ အရေးကြီးသည့် စကားအရပ်ရပ်တို့ကို ချေပပြောဆိုနိုင်သူကိုယ်စားလှယ်နှင့်ဖြစ်စေ၊ ရှေ့နေနှင့်ဖြစ်စေ ၂၀၂၅ ခုနှစ်၊ နိုဝင်ဘာ လ ၅ရက်(၁၃၈၇ခုနှစ်၊ တန်ဆောင်မုန်းလဆုတ် ၁ရက်) မွန်းမတည့်မီ ၁၀နာရီတွင် အထက်အမည်ပါသူ တရားလို၏ အဆိုလွှာကို ထုချေရှင်းလင်းရန် ရုံးတော်သို့ လာရောက်ရမည်။ ၎င်းပြင် အထက်ပါနေ့ရက်တွင် သင်မလာရောက်ပျက်ကွက်ခဲ့လျှင် သင့်မျက်ကွယ်တွင် ငြင်းချက်များကို ထုတ်ပေးလိမ့်မည်။ ၎င်းပြင် တရားလိုက ကြည့်ရှုလိုသည့်အမှုနှင့် သက်ဆိုင်သည့် စာရွက်စာတမ်းများ၊ သင်က ထုချေတင်ပြအမှီပြုလိုသည့် စာချုပ်စာတမ်း အစရှိသည်တို့ကို သင်နှင့်အတူ ယူဆောင်လာရမည်။သို့မဟုတ် သင့်ကိုယ်စားလှယ် ရှေ့နေလက်တွင် ထည့်အပ်လိုက်ရမည်။ သင်ကထုချေလွှာတင်သွင်းလိုလျှင် အမှုမဆိုင်မီ လေးရက်က တင်သွင်းရမည်။

၂၀၂၅ခုနှစ်၊ အောက်တိုဘာလ ၁၄ရက်တွင် ဤရုံးတံဆိပ်ရိုက်နှိပ်၍ ကျွန်ုပ်လက်မှတ်ရေးထိုးထုတ်ပေးလိုက်သည်။

(မျိုးမင်းအောင်)
ဒုတိယခရိုင်တရားသူကြီး
ရွှေဘိုခရိုင်တရားရုံး

သားအဖြစ်မှ စွန့်လွှတ်ကြောင်းကြေညာခြင်း

ဧရာဝတီတိုင်းဒေသကြီး၊ ဓနုဖြူမြို့နယ်၊ ရေလဲကျေးရွာအုပ်စု၊ ရေကန်စုကျေးရွာနေ ဦးကံညိမ်း(ကွယ်လွန်)နှင့် ဒေါ်စောမြင့် ၁၄/ဓနဖ(နိုင်) ၀၄၉၀၃၇ တို့၏ သားဖြစ်သူ ကိုသက်စိုး (ခ)ဖိုးသား ၁၄/ဓနဖ(နိုင်) ၂၀၁၂၈၉သည် မိခင်ကြီးမှ အကြိမ်ကြိမ်ဆိုဆုံးမသည်ကို နာခံခြင်းမရှိပါသဖြင့် မိခင်ကြီးမှာ စိတ်ဆင်းရဲခြင်း၊ ကိုယ်ဆင်းရဲခြင်းတို့ကို ကြီးစွာခံစားနေရပါသည်။သို့ဖြစ်ပါ၍ သားဖြစ်သူ ကိုသက်စိုး(ခ)ဖိုးသားအား အပြီးတိုင် စွန့်လွှတ်ပါကြောင်းနှင့် သားဖြစ်သူနှင့်ပတ်သက်သည့် မည်သည့်ကိစ္စအဝဝတို့ကိုမဆို တာဝန်ယူဖြေရှင်းပေးမည်မဟုတ်ပါကြောင်း၊ နောက်နောင် မည်သို့မျှ သက်ဆိုင်ခြင်း(လုံးဝ)မရှိပါကြောင်း အများသိစေရန် ကြေညာအပ်ပါသည်။(စုံစမ်းမေးမြန်းခြင်းသည်းခံပါ။)

ညွှန်ကြားသူ ညွှန်ကြားချက်အရ-
(မိခင်)ဒေါ်စောမြင့် ဒေါ်ဥမ္မာခင်(LL.B,D.B.L)
တရားလွှတ်တော်ရှေ့နေ(စဥ်-၁၂၆၈၈)
တိုက်(၃၉၄)၊ မှန်ခန်း(အေ)၊(၁၅)လမ်းအလယ်၊ ယမုံနာ(၁)ရပ်ကွက်၊
ဒေါပုံမြို့နယ်၊ ဖုန်း-၀၉-၂၅၄၀၀၅၅၆၉

ကန့်ကွက်နိုင်ကြောင်း အများသိစေရန် ကြော်ငြာခြင်း

ကလောခရိုင်၊ ကလောမြို့နယ်၊ ကလောမြို့၊ ရပ်ကွက်(၈)၊ ကွင်း/အကွက်အမှတ်နှင့်အမည် (၃၈/ ပင်မကုန်းမြောက်ရပ်)၊ ဦးပိုင်အမှတ် (၂၇/က)၊ မြေကွက်အမှတ် (49/188)၊မြေဧရိယာ ၀ ဒသမ ၀၉၄ ဧကရှိ မြေအား ၁၃-၉-၂၀၂၅ ရက်တွင် ဦးအောင်ပြည့်မော် (၇/တငန(နိုင်)၁၂၇၅၀၀)ထံမှ ဦးဇော်နိုင်ဦး (၁၂/ကတတ(နိုင်)၀၁၅၀၈၁)သည် နှစ်ဦး သဘောတူအရပ်ကတိစာချုပ်ဖြင့် ဝယ်ယူပိုင်ဆိုင်ခဲ့ပြီးဖြစ်သဖြင့် ဦးဇော်နိုင်ဦး အမည်ဖြင့် မြေငှားဂရန်သစ် လျှောက်ထားလာမှုအပေါ် မည်သူမဆိုကန့်ကွက်လိုပါက ယခုကြော်ငြာစာပါသည့်ရက်မှစ၍ (၁၅)ရက်ပြည့်မြောက်သည့်ရက်အတွင်း ကျိုးကြောင်း ဖော်ပြချက်ခိုင်လုံစွာဖြင့် ကလောခရိုင်အထွေထွေအုပ်ချုပ်ရေးဦးစီးဌာနရုံးသို့ လာရောက်ကန့်ကွက်နိုင်ပါကြောင်းနှင့် ကန့်ကွက်သူမရှိပါက လျှောက်ထားလာမှုအား ဥပဒေ၊ လုပ်ထုံးလုပ်နည်း ညွှန်ကြားချက်များနှင့်အညီ ဆက်လက်ဆောင်ရွက်သွားမည်ဖြစ်ပါကြောင်း အများသိစေရန် ကြော်ငြာအပ်ပါသည်။

ကော်လီတွော်အရာရှိ
ခရိုင်အထွေထွေအုပ်ချုပ်ရေးဦးစီးဌာန၊ ကလောမြို့

ကန့်ကွက်နိုင်ကြောင်း အများသိစေရန် ကြော်ငြာခြင်း

ကလောခရိုင်၊ ကလောမြို့နယ်၊ ကလောမြို့၊ ရပ်ကွက်(၈)၊ ကွင်း/အကွက်အမှတ်နှင့်အမည် (၃၈/ ပင်မကုန်းမြောက်ရပ်)၊ ဦးပိုင်အမှတ် (၂၇/က-၁)၊ မြေကွက်အမှတ် (49/188-1)၊ မြေဧရိယာ ၀ ဒသမ ၀၉၆ ဧကရှိ မြေအား ၁၃-၉-၂၀၂၅ ရက်တွင် ဦးအောင်ပြည့်မော် (၇/တငန(နိုင်)၁၂၇၅၀၀)ထံမှ ဦးဇော်နိုင်ဦး (၁၂/ကတတ(နိုင်)၀၁၅၀၈၁)သည် နှစ်ဦးသဘောတူအရပ်ကတိစာချုပ်ဖြင့် ဝယ်ယူပိုင်ဆိုင်ခဲ့ပြီးဖြစ်သဖြင့် ဦးဇော်နိုင်ဦး အမည်ဖြင့်မြေငှားဂရန်သစ်လျှောက်ထားလာမှုအပေါ် မည်သူမဆို ကန့်ကွက်လိုပါက ယခုကြော်ငြာစာပါသည့်ရက်မှစ၍ (၁၅)ရက်ပြည့်မြောက်သည့်ရက်အတွင်း ကျိုးကြောင်းဖော်ပြ ချက်ခိုင်လုံစွာဖြင့် ကလောခရိုင်အထွေထွေအုပ်ချုပ်ရေးဦးစီးဌာနရုံးသို့ လာရောက်ကန့်ကွက်နိုင်ပါကြောင်းနှင့် ကန့်ကွက်သူမရှိပါက လျှောက်ထားလာမှုအား ဥပဒေ၊ လုပ်ထုံးလုပ်နည်း ညွှန်ကြားချက်များနှင့်အညီ ဆက်လက်ဆောင်ရွက်သွားမည်ဖြစ်ပါကြောင်း အများသိစေရန် ကြော်ငြာအပ်ပါသည်။

ကော်လီတွော်အရာရှိ
ခရိုင်အထွေထွေအုပ်ချုပ်ရေးဦးစီးဌာန၊ ကလောမြို့

ကန့်ကွက်နိုင်ကြောင်းအများသိစေရန် ကြေညာခြင်း

ရန်ကုန်တိုင်းဒေသကြီး၊ သာကေတမြို့နယ်၊ မြေတိုင်းရပ်ကွက်အမှတ်-(၁၀တောင်/၁၂)၊ လူနေရပ်ကွက်အမှတ် ၁၀တောင်/၁၂၊ ဇေယျာဝတီ(၂)လမ်း၊ မြေကွက်အမှတ်(၂၄၄၉/ခ)၊ အကျယ်အဝန်း (၂၀ပေ x ၆၀ပေ)ရှိ ဒေါ်ခင်သန်းနှင့် ဒေါ်သန်းသန်းမြင့် အမည်ပေါက် နှစ်(၆၀)ဂရန်မြေကွက်နှင့် ယင်းမြေကွက်ပေါ်ရှိ အကျိုးခံစားခွင့်အရပ်ရပ်အားလုံးတို့ကို လက်ရောက်ဝယ်ယူပိုင်ဆိုင်ထားပြီး အရှုပ်အရှင်းကင်းရှင်းကြောင်း တရားဝင်လွှဲပြောင်း ရောင်းချပိုင်ခွင့်ရှိကြောင်း ဝန်ခံကတိပြုသူ ဒေါ်အိအိခိုင် ၁၂/သကတ(နိုင်) ၁၆၂၄၄၁ထံမှ ကျွန်ုပ်၏မိတ်ဆွေဖြစ်သူက အပြီးအပိုင်အရောင်းအဝယ်စာချုပ်ချုပ်ဆိုပြီး အထက်ဖော်ပြပါ မြေကွက်အား လက်ရောက်ဝယ်ယူရရှိထားပြီး ဖြစ်ပါသည်။ အဆိုပါအရောင်းအဝယ်ပြုလုပ်ခြင်းအား ကန့်ကွက်လိုပါက ဤကြော်ငြာပါသည့်ရက်မှ ခုနစ်ရက်အတွင်း ကျွန်ုပ်ထံသို့ ခိုင်လုံသော စာချုပ်စာတမ်း အထောက်အထားမူရင်းများဖြင့် လာရောက်ကန့်ကွက်နိုင်ပါသည်။ သတ်မှတ်ရက်အတွင်း ကန့်ကွက်မည့်သူမရှိပါက အဆိုပါ အရောင်းအဝယ်ကိစ္စကို ဥပဒေနှင့်အညီ ပြီးဆုံးသည့်တိုင် ဆက်လက်ဆောင်ရွက်သွားမည်ဖြစ်ကြောင်း အများသိစေရန် ကြေညာအပ်ပါသည်။

လွှဲအပ်ညွှန်ကြားချက်အရ-
ဒေါ်ဝင်းဝင်းနွယ် LL.B,B.A(Business Law
တရားလွှတ်တော်ရှေ့နေ(စဥ်-၁၀၆၉၂)
အမှတ်(၁၂၂၉)၊ ပင်လုံလမ်း၊ (၃၇)ရပ်ကွက်၊ ဒဂုံမြို့သစ်(မြောက်ပိုင်း)၊
ဖုန်း-၀၉-၉၈၂၉၃၅၉၉၁

ငြင်းချက်ထုတ်ရန်သမ္မန်စာ
(တရားမကျင့်ထုံးကိုဒဥပဒေအမိန့် -၅၊ နည်းဥပဒေ-၂၀)
ဒဂုံမြို့သစ်(အရှေ့ပိုင်း)မြို့နယ်တရားရုံး
၂၀၂၅ ခုနှစ်၊ တရားမကြီးမှုအမှတ် - ၅၆

ဒေါ်နီလာခင် နှင့် ဦးသန်းအောင်
(တရားလို) (တရားပြိုင်)

ရန်ကုန်တိုင်းဒေသကြီး၊ ဒဂုံမြို့သစ်(အရှေ့ပိုင်း)မြို့နယ်၊ (၇)ရပ်ကွက်၊ ငထွေးရှူးလမ်း၊ အမှတ်(၂၉)နေ ဦးသန်းအောင် (ယခုနေရပ်လိပ်စာမသိ) သိစေရမည်။

သင့်အပေါ်၌တရားလိုက "ပဋိညာဉ်အတိုင်းအိမ်နှင့်မြေအပြီးအပိုင် အရောင်းအဝယ်ကတိစာချုပ်အား မှတ်ပုံတင်ပြုလုပ်ချုပ်ဆိုပေးစေလိုမှု "လျှောက်ထားစွဲဆိုသည်ဖြစ်၍ သင်ကိုယ်တိုင်ဖြစ်စေ (သို့တည်းမဟုတ်) ၎င်းအမှုနှင့်စပ်လျဉ်း၍ အရေးကြီးသည့်စကားအရပ်ရပ်တို့ကို ချေပပြောဆိုနိုင်သူ သင်၏ကိုယ်စားလှယ်နှင့်ဖြစ်စေ၊ သင့်ကိုယ်စား ရုံးတော်အခွင့် အမိန့်အရရှေ့နေနှင့်ဖြစ်စေ၊ သို့တည်းမဟုတ် ၎င်းအမှုနှင့်စပ်ဆိုင်သည့်အချက်များကို ချေပပြောဆိုနိုင်သူ တစ်ဦးတစ်ယောက်ဖြစ်စေ၊ ၎င်းရှေ့နေနှင့်ဖြစ်စေ၊ ၂၀၂၅ခုနှစ်၊ နိုဝင်ဘာလ (၆)ရက် (၁၃၈၇-ခုနှစ်) တန်ဆောင်မုန်းလဆုတ် (၂)ရက် မွန်းမတည့်မီ (၁၀:၀၀) နာရီတွင် အထက်အမည်ပါသူ တရားလို၏အဆိုလွှာကိုထုချေရှင်းလင်းရန် ရုံးတော်သို့ လာရောက်ရမည်။ ၎င်းအပြင် သင်သိစေရမည်မှာ အထက်ပါနေ့တွင် သင်မလာရောက်ပျက်ကွက်ခဲ့လျှင် သင့်မျက်ကွယ်တွင် ငြင်းချက်များကို ထုတ်ပေးလိမ့်မည်။ ၎င်းအပြင် တရားလိုက ကြည့်ရှုလိုသည့် စာချုပ်စာတမ်းများနှင့် သင်ကထုချေတင်ပြအမှီပြုလိုသည့် စာချုပ်စာတမ်းအစရှိသည်တို့ကို သင်နှင့်အတူယူဆောင်လာရမည်။ သို့တည်းမဟုတ် သင်၏ကိုယ်စားလှယ်ရှေ့နေလက်တွင် ထည့်အပ်လိုက်ရမည်။ သင်ကထုချေလွှာတင်သွင်းလိုပါလျှင် အမှုမဆိုင်မီ (၄)ရက်ကတင် သွင်းရမည်။

၂၀၂၅ခုနှစ်၊ အောက်တိုဘာလ (၂၁)ရက် ဤရုံးတံဆိပ်ရိုက်နှိပ်၍ ကျွန်ုပ်လက်မှတ်ရေးထိုးထုတ်ပေးလိုက်သည်။

(ဝေနှင်းသူ)
မြို့နယ်တရားသူကြီး
ဒဂုံမြို့သစ်(အရှေ့ပိုင်း)မြို့နယ်တရားရုံး

ပတ်စ်ပို့ပျောက်

နမ့်ခမ်းမြို့၊ ပေါက်နေရပ်ကွက်နေ (ဘ)ဦးမောင်အိုက်၏ သား စိုင်းအိုက်မြတ် ၁၃/နခန(နိုင်) ၀၀၉၂၇၃၏ နိုင်ငံကူးလက်မှတ်အမှတ်(မမှတ်မိ)မှာ ပျောက်ဆုံးသွားပါသဖြင့် တွေ့ရှိက အကြောင်းကြားပေးပါရန်။

ဖုန်း-၀၉-၅၂၁၄၈၄၈

ပတ်စ်ပို့ပျောက်

တာမိုးညဲမြို့၊ ရပ်ကွက်(၅)နေ (ဘ)ဦးရန်စီးဝင်း ၏သား မောင်ရန်ဖူချန်း(ခ)သက်ထွန်း ၁၃/ကခန(နိုင်) ၀၂၂၁၇၆၏နိုင်ငံကူးလက်မှတ်အမှတ် (MA-295104/PV)မှာ ပျောက်ဆုံးသွားပါသဖြင့် တွေ့ရှိက အကြောင်းကြားပေးပါရန်။

ဖုန်း-၀၉-၄၂၀၉၉၃၃၉၈

ဖောင်းကြွနံပါတ်ပြားပျောက်လျှောက်ထားခြင်း

ယာဉ်အမှတ် 80W/23089 ၏ ဖောင်းကြွနံပါတ်ပြား ပျောက်ဆုံး၍ ထုတ်ပေးရန် လျှောက်ထားလာပါသဖြင့် ယခင်ဖောင်းကြွနံပါတ်ပြားပျက်ပြယ်ပါကြောင်း အများသိစေရန် ကြော်ငြာအပ်ပါသည်။

ကညန၊ခရိုင်ရုံး(ဟင်္သာတမြို့)

ကန့်ကွက်နိုင်ပါကြောင်းအများသိစေရန်ကြေညာခြင်း

ရန်ကုန်တိုင်းဒေသကြီး၊ တောင်ဥက္ကလာပမြို့နယ်၊ (၁၃)ရပ်ကွက်၊ အနော်မာ(၂)လမ်း၊ မြေကွက်အမှတ်(၁၀၄ ၁/၂)၊ မြေအကျယ်အဝန်း(အလျား၂၀xအနံ၆၀)ပေရှိ ဒေါ်ခင်ခင်နွဲ့(AA-၁၄၁၀၄၈)အမည်ပေါက် နှစ်(၆၀)မြေငှားဂရန် မြေကွက်ကြီးထဲမှ တရားဝင်မခွဲစိတ်ရသေးသည့် ဂရန်မိတ္တူဘက်ခြမ်း အကျယ်အဝန်းပေ(အလျား၁၀xအနံ၆၀)ပေရှိ ခြေရင်း ဘက်(လမ်းမမျက်နှာမူလျှင်-ဘယ်ဘက်ခြမ်း)မြေကွက်နှင့် ယင်းမြေကွက်ပေါ်တွင် ဆောက်လုပ်ထားသည့် အဆောက်အအုံအပါအဝင် အကျိုးခံစားခွင့်အရပ်ရပ်အားလုံးတို့အား ဒေါ်ရွှေရွှေဝါ(၁၄/ကပန(နိုင်)၀၅၂၄၈၉)က ဝယ်ယူပိုင်ဆိုင် အကျိုးခံစားရရှိခဲ့ပြီး ရောင်းချခွင့်ရှိကြောင်းအဆိုပြုသဖြင့် ကျွန်ုပ်၏မိတ်ဆွေဖြစ်သော ဒေါ်ကေသီအောင်(၁၂/ဥကတ(နိုင်) ၀၁၆၄၇၆)မှ အပြီးအပိုင်ဝယ်ယူရန်အတွက် စရန်ငွေတစ်စိတ်တစ်ဒေသအား ပေးချေထားပြီးဖြစ်၍ ယခုရောင်းချခြင်းနှင့်ပက်သက်၍ ကန့်ကွက်လိုပါက ဤကြေညာပါပြီး(၇)ရက်အတွင်း ပိုင်ဆိုင်မှုစာရွက်စာတမ်းမူရင်းများနှင့်တကွ လာရောက်ကန့်ကွက်နိုင်ပါကြောင်းနှင့် သတ်မှတ်ရက်အတွင်း လာရောက်ကန့်ကွက်ခြင်းမရှိပါက အရောင်းအဝယ်ကိစ္စကို ပြီးမြောက်အောင် ဥပဒေနှင့်အညီ ဆက်လက်ဆောင်ရွက်သွားမည်ဖြစ်ကြောင်း အများသိစေရန် အသိပေးကြေညာအပ်ပါသည်။

လွှဲအပ်ညွှန်ကြားသူ- လွှဲအပ်ညွှန်ကြားချက်အရ-
ဒေါ်ကေသီအောင် ဒေါ်အေးသူဇာအောင်
(၁၂/ ဥကတ(နိုင်)၀၁၆၄၇၆) တရားလွှတ်တော်ရှေ့နေ(စဥ်-၁၇၉၄၃)
အမှတ် ၇၇၊ ဦးပုညလမ်းနှင့်
ဗိုလ်ကြာညွှန့်လမ်းထောင့်၊
(၃၂)ရပ်ကွက်၊ ဒဂုံမြို့သစ်(မြောက်ပိုင်း)မြို့နယ်၊
ရန်ကုန်တိုင်းဒေသကြီး။ဖုန်း-၀၉-၄၂၄၅၉၆၈၃၀

ကန့်ကွက်နိုင်ပါသည်

ရန်ကုန်တိုင်းဒေသကြီး၊ လမ်းမတော်မြို့နယ်၊ မင်းရဲကျော်စွာလမ်း၊ Plot No.8,8-A/2/2-2,2-3,Myay Block No. 20-A, 46/B တွင် တည်ဆောက်ထားသည့် Brillance Mansion Condo, ရှိ အခန်းအမှတ်- R (2)- 07-05 Unit ၊ ဧရိယာ- 952.18 စတုရန်းပေအကျယ်အဝန်းရှိ ကွန်ဒိုတိုက်ခန်း(၁)ခန်းနှင့် ကားပါကင်အပါအဝင် တို့နှင့်အတူ ပိုင်ရေးဆိုင်ခွင့်အကျိုးခံစားခွင့်အရပ်ရပ်တို့အား မိမိတို့ကိုယ်တိုင်ပိုင်ဆိုင်ပြီး စီမံခန့်ခွဲရောင်းချပိုင်ခွင့်ရှိပါသည်ဟု ဝန်ခံကတိပြုသူများဖြစ်သော (၁)ဦးစိုင်းလိန်ဝမ်း(၁၃/ကဟန(နိုင်)၀၂၈၈၆၃)နှင့် (၂)ဒေါ်နန်းခမ်းဆိုင်လောဝ်(၁၃/ကဟန(နိုင်)၀၂၀၆၂၉)တို့ထံမှ ဝယ်ယူရန်အတွက် ကျွန်ုပ်တို့၏မိတ်ဆွေက စရန်ငွေတစ်စိတ်တစ်ဒေသ ပေးချေထားပြီးဖြစ်ပါသည်။

အထက်ဖော်ပြပါ ကွန်ဒိုတိုက်ခန်း၏ အရောင်းအဝယ်နှင့်ပတ်သက်၍ ကန့်ကွက်လိုသူများရှိပါက ဤကြော်ငြာပါသည့်ရက်မှစ၍ (၇)ရက်အတွင်း ခိုင်လုံသောစာချုပ်စာတမ်းအထောက်အထားများယူဆောင်၍ ကျွန်ုပ်တို့ထံသို့လာရောက်ကန့်ကွက်နိုင်ပါသည်။ ကန့်ကွက်သူမရှိပါက အထက်ဖော်ပြပါ ကွန်ဒိုတိုက်ခန်း၏ အရောင်းအဝယ်အား ဥပဒေနှင့် အညီ အပြီးသတ်ဆောင်ရွက်သွားမည်ဖြစ်ကြောင်း အများသိစေရန် ကြေညာအပ်ပါသည်။

လွှဲအပ်ညွှန်ကြားချက်အရ -
ဦးမောင်မောင်သူရ(မြောင်းမြ) ဦးဇေယျာထွန်း(LL.B)
LL.B, A.G.T.I(EP),D.B.L, D.M.L တရားလွှတ်တော်ရှေ့နေ(စဥ်-၁၂၅၃၂)
တရားလွှတ်တော်ရှေ့နေ (စဥ်-၈၁၀၈)
ဒေါ်ချယ်ရီလှိုင်(LL. B) ဦးစိုးလွင်ဦး(LL.B)
တရားလွှတ်တော်ရှေ့နေ(စဥ်-၈၈၆၁) အထက်တန်းရှေ့နေ(စဥ်-၃၇၉၈၁)
အမှတ်-၁၃၂၊ ပထမထပ်၊ ပန်းဆိုးတန်းလမ်း၊ ကျောက်တံတားမြို့နယ်၊
ရန်ကုန်မြို့။
ဖုန်း-၀၉-၅၁၈၄၀၄၂၊ ၀၉-၇၃ ၁၁၅၁၀၅၊ ၀၉-၄၂၁၁၀၈၅၅၁၊ ၀၉-၄၂၅၂၈၇၁၃၄

ကန့်ကွက်နိုင်ပါကြောင်း

ရန်ကုန်တိုင်းဒေသကြီး၊ ဒဂုံမြို့သစ်(အရှေ့ပိုင်း)မြို့နယ်၊ မြေတိုင်းရပ်ကွက်အမှတ် (၈)၊ ဗေဒါလမ်း၊ မြေကွက်အမှတ် (၇၄၂/ခ)၊ အကျယ်အဝန်း (၂၀ပေ × ၆၀ပေ)ရှိ ဦးစိန်လှိုင် (AD- ၀၅၁၆၁၁) နှင့် ဒေါ်နှင်းရီ (SRM- ၀၁၇၆၉၉)တို့အမည်ပေါက် ပါမစ်မြေကွက်နှင့် ယင်းမြေကွက်ပေါ်ရှိ အကျိုးခံစားခွင့် အရပ်ရပ်အားလုံးတို့ကို ရောင်းချပိုင်ခွင့်ရှိသူ ဒေါ်မြတ်သန္တာလင်း (၈/စလန (နိုင်) ၀၇၀၇၀၆)ထံမှ ကျွန်ုပ်တို့၏ မိတ်ဆွေက ဝယ်ယူရန်အတွက်စရန်ငွေ ပေးချေထားပြီးဖြစ်ပါသည်။ အရောင်းအဝယ်အား ကန့်ကွက်လိုပါက ကျွန်ုပ်တို့ထံသို့ စာရွက်စာတမ်း အထောက်အထားမူရင်းများဖြင့် ယနေ့မှစ၍ (၇)ရက်အတွင်း လာရောက်ကန့်ကွက်နိုင်ပါသည်။ ထိုရက်ကျော်လွန်ပါက အရောင်းအဝယ်ကိစ္စကို ဥပဒေနှင့်အညီဆက်လက် ဆောင်ရွက်သွားမည်ဖြစ်ကြောင်း အများသိစေရန် ကြေညာအပ်ပါသည်။

လွှဲအပ်ညွှန်ကြားချက်အရ
ဦးခင်မောင်ဦး ဦးပြည့်ဖြိုးအောင်
LL.B, D.B.L, D.I.L., LL.B,
တရားလွှတ်တော်ရှေ့နေ(စဥ်-၈၈၅၂) အထက်တန်းရှေ့နေ(စဥ်-၄၅၅၃၀)
၀၉ ၅၅၀ ၆၁၄၆ ၊ ၀၉ ၄၂၀ ၁၂၄၀၀၃

ကန့်ကွက်နိုင်ကြောင်း အများသိစေရန် အသိပေးကြော်ငြာခြင်း

မြစ်ကြီးနားမြို့၊ မြို့သစ်ကြီးရပ်ကွက်၊ ကွင်းအမှတ်(၁၅/၃၊ အုတ်ကျင်းအနောက်)၊ ဦးပိုင်အမှတ် (၁၃/ခ-၂)၊ မြေဧရိယာ (၀.၁၂၁)ဧကရှိ မြေကွက်သည် မူလက ဦးမြညွှန့်အမည်ဖြင့် မြေခွန်ပြေစာ အမည်ပေါက်ထွက်ရှိထားသောမြေ ကွက်ဖြစ်ပြီး၊ မြေခွန်ပြေစာအမည်ပေါက်ထွက်ရှိသူ ဦးမြညွှန့်ထံမှ ဒေါ်ကလျာနိုင်က(၁၇-၁၀-၂၀၁၃)ရက်တွင်လည်းကောင်း၊ဒေါ်ကလျာနိုင်ထံမှ ဒေါ်ကေသွယ်ထွန်းက (၂၈-၁၂-၂၀၁၅)ရက်တွင်လည်းကောင်း၊ ဒေါ်ကေသွယ်ထွန်းထံမှဒေါ်နန်းဟွမ်က (၁၂-၄-၂၀၂၀) ရက်စွဲပါအိမ်ခြံမြေနှစ်ဦးသဘောတူအရောင်းအဝယ်ကတိစာချုပ်ဖြင့် အဆင့်ဆင့်ဝယ်ယူပိုင်ဆိုင်ခဲ့ပြီးဖြစ်သဖြင့် ယခုအခါ ဒေါ်နန်းဟွမ် ၁/ဗမန(နိုင်)၀၄၈၈၉၉အမည်ဖြင့် မြေငှားဂရန်အသစ်ရရှိရေးအတွက် လျှောက်ထားလာခြင်းနှင့်ပတ်သက်၍ ကျိုးကြောင်းဖော်ပြချက်ခိုင်လုံစွာဖြင့် ကန့်ကွက်တင်ပြနိုင်သူမည်သူမဆို ယခုလျှောက်ထားခြင်းအား ဆောင်ရွက်မပေးသင့်ကြောင်း ယခုကြော်ငြာစာပါသည့်ရက်မှစ၍(၁၅)ရက်အတွင်း ကန့်ကွက်နိုင်ကြောင်းနှင့်ကန့်ကွက်မှုမရှိပါကလျှောက်ထားသူအား လုပ်ထုံးလုပ်နည်းညွှန်ကြားချက်များနှင့်အညီ ဂရန်ထုတ်ပေးရေးကို ဆက်လက်ဆောင်ရွက်သွားမည်ဖြစ်ပါကြောင်း အများပြည်သူသိစေရန် ကြော်ငြာအပ်ပါသည်။

မြို့နယ်အုပ်ချုပ်ရေးမှူး
မြို့နယ်အထွေထွေအုပ်ချုပ်ရေးဦးစီးဌာန
မြစ်ကြီးနားမြို့

နှစ်ဦးသဘောတူ အကြင်လင်မယားအဖြစ်မှ ကွာရှင်းပြတ်စဲပြီးကြောင်း ကြေညာခြင်း

ကျွန်ုပ်၏မိတ်ဆွေဖြစ်သူ ဒေါ်သိုးမိုး(ဘ)ဦးဖဲဘူး ၂/ဖရဆ(နိုင်) ၀၀၀၈၉၁ နှင့် ဦးမြင့်လွင်(ဘ)ဦးဟန်မောင် ၂/ဖရဆ(နိုင်) ၀၀၆၉၇၅တို့သည် အကြင်လင်မယားအဖြစ် ဆက်လက်ပေါင်းသင်းရန် ဆန္ဒမရှိတော့သဖြင့်နှစ်ဦး သဘောတူ အကြင်လင်မယားအဖြစ်မှ ကွာရှင်းပြတ်စဲခြင်းကတိစာချုပ်ဖြင့် ၁၄-၁၁-၂၀၂၄ ရက်တွင် နှစ်ဦးသဘောတူ ကွာရှင်းပြတ်စဲခဲ့ပြီး နှစ်ဦးသဘောတူ ပစ္စည်းခွဲဝေခြင်းများ ပြုလုပ်ခဲ့ပြီးဖြစ်ပါသည်။ သို့ဖြစ်ပါ၍ နောက်နောင်တွင် ကျွန်ုပ်၏မိတ်ဆွေဖြစ်သူ ဒေါ်သိုးမိုး နှင့် ဦးမြင့်လွင် တို့သည် တစ်ဦးနှင့်တစ်ဦး မည်သို့မျှ သက်ဆိုင်ခြင်း မရှိတော့ပါကြောင်း အများသိစေရန် ကြေညာအပ်ပါသည်။

ဒေါ်သိုးမိုး၏ လွှဲအပ်ညွှန်ကြားချက်အရ-
ဒေါ်မိုးမိုးသက်အောင်(LL.B) တရားလွှတ်တော်ရှေ့နေ(စဥ်-၁၄၇၉၀)
အမှတ်-၃၆၀၊ ရတနာလမ်း၊ နယ်မြေ(၁၂)၊ ကျောင်းကြီးစုရပ်ကွက်၊
တောင်ကြီးမြို့၊ ဖုန်း-၀၉-၄၂၈၀၀၄၅၆၈

ကန့်ကွက်နိုင်ပါကြောင်း အများသိစေရန်ကြေညာခြင်း

ရန်ကုန်တိုင်းဒေသကြီး၊ တောင်ဥက္ကလာပမြို့နယ်၊ (၁၀)ရပ်ကွက်၊ အသက(၂၆)လမ်း၊ မြေကွက်အမှတ် (၇၈၈/က)ဟုခေါ်တွင်သော အကျယ်အဝန်း (အလျား၂၀ xအနံ၆၀)ပေရှိ ဦးအေးသောင်း(SIN-၀၂၇၀၇၆)နှင့် ဦးသိန်းလွင်(S/-OKA-၀၉၄၀၇၀)အမည်ပေါက် နှစ်(၆၀)ဂရန်မြေအမျိုးအစား မြေကွက်ကြီးထဲမှ တရားဝင်မခွဲစိတ်ရသေးသော ဂရန်မူရင်းဘက်ခြမ်း၊ အကျယ်အဝန်း (အလျား ၁၀xအနံ၆၀)ပေရှိ ခေါင်းရင်းခြမ်း(လမ်းမျက်နှာမူလျှင်-ညာဘက်ခြမ်း) မြေကွက်နှင့် ယင်းမြေကွက်ပေါ်တွင် ဆောက်လုပ်ထားသည့် အဆောက်အအုံအပါအဝင် မြေပေါ်မြေအောက်အကျိုးခံစားခွင့်အရပ်ရပ်အားလုံးတို့အား ဒေါ်ငွေငွေဝင်း(၁၀/ပမန(နိုင်)၀၀၁၆၅၅) က ဝယ်ယူပိုင်ဆိုင် အကျိုးခံစားရရှိခဲ့ပြီး ရောင်းချခွင့်ရှိကြောင်း အဆိုပြုသဖြင့် ကျွန်ုပ်၏မိတ်ဆွေဖြစ်သော ဒေါ်ချယ်ရီထွန်း(၁၂/ဥကတ(နိုင်)၁၉၃၉၁၃)မှ အပြီးအပိုင်ဝယ်ယူရန်အတွက် စရန်ငွေတစ်စိတ်တစ်ဒေသအား ပေးချေထားပြီးဖြစ်၍ ယခုရောင်းချခြင်းနှင့်ပက်သက်၍ ကန့်ကွက်လိုပါက ဤကြေညာ ပါပြီး(၇)ရက်အတွင်း ပိုင်ဆိုင်မှုစာရွက်စာတမ်းမူရင်းများနှင့်တကွ လာရောက်ကန့်ကွက်နိုင်ပါကြောင်းနှင့် သတ်မှတ်ရက်အတွင်း လာရောက်ကန့်ကွက်ခြင်းမရှိပါက အရောင်းအဝယ်ကိစ္စကို ပြီးမြောက်အောင် ဥပဒေနှင့်အညီ ဆက်လက်ဆောင်ရွက်သွားမည်ဖြစ်ကြောင်း အများသိစေရန် အသိပေးကြေညာအပ်ပါသည်။

လွှဲအပ်ညွှန်ကြားသူ- လွှဲအပ်ညွှန်ကြားချက်အရ-
ဒေါ်ချယ်ရီထွန်း ဒေါ်အေးသူဇာအောင်
(၁၂/ ဥကတ(နိုင်) ၁၉၃၉၁၃) တရားလွှတ်တော်ရှေ့နေ(စဥ်-၁၇၉၄၃)
အမှတ် ၇၇၊ ဦးပုညလမ်းနှင့်
ဗိုလ်ကြာညွှန့်လမ်းထောင့်၊ (၃၂)ရပ်ကွက်၊
ဒဂုံမြို့သစ်(မြောက်ပိုင်း)မြို့နယ်၊
ရန်ကုန်တိုင်းဒေသကြီး။ဖုန်း-၀၉-၄၂၄၅၉၆၈၃၀

အများသိစေရန်ကြေညာခြင်း

ရန်ကုန်တိုင်းဒေသကြီး၊ ပန်းဘဲတန်းမြို့နယ်၊ ၃-ရပ်ကွက်၊ ကုန်ဈေးတန်းလမ်း၊ အမှတ် - ၈၂/၈၄ (ဒုတိယထပ်)နေ ဦးစံအေး (၁၂/ပဘတ(နိုင်)၀၂၃၀၈၂)၏ လွှဲအပ်ညွှန်ကြားချက်အရ အောက်ပါအတိုင်း အများသိစေရန် ကြော်ငြာအပ်ပါသည်-

ကျွန်ုပ်တို့၏မိတ်ဆွေ ဦးစံအေးသို့ ၎င်း၏ဦးလေးအရင်းတော်စပ်သူ ဦးကြင်စိန် (LTA/၀၀၂၇၀၀) (၁၂/ပဘတ (နိုင်)၀၂၄၃၉၀)မှ (၁၅-၇-၂၀၀၀)ရက်၌"မေတ္တာဖြင့် အပြီးအပိုင်ပေးကမ်းခြင်းစာချုပ်"ဖြင့် နှစ်ဦးသဘောတူစာချုပ်ချုပ်ဆို၍ ရန်ကုန်တိုင်းဒေသကြီး၊ ပန်းဘဲတန်းမြို့နယ်၊ ၃-ရပ်ကွက်၊ ကုန်ဈေးတန်းလမ်း၊ အမှတ် - ၈၂/ ၈၄ (ဒုတိယထပ်)၊ အကျယ်အဝန်း (၁၈ပေx၆၀ပေ)ရှိ တိုက်ခန်းနှင့် ယင်းတိုက်ခန်းနှင့်ပတ်သက်ဆက်နွှယ်သော အကျိုးခံစားခွင့်အရပ်ရပ်အားလုံးတို့အား ကျွန်ုပ်တို့၏မိတ်ဆွေ ဦးစံအေးသို့ မေတ္တာသက်သက်ဖြင့် လက်ဝယ်လက်ရောက်ပေးအပ်ခဲ့ပါသည်။

သို့ဖြစ်၍ ကျွန်ုပ်တို့၏မိတ်ဆွေပိုင်ဆိုင်သော အထက်ပစ္စည်းစာရင်းပါ တိုက်ခန်းသည် ကျွန်ုပ်တို့၏မိတ်ဆွေ တစ်ဦးတည်းပိုင်ဆိုင်သောတိုက်ခန်းဖြစ်ပြီး ၎င်းတိုက်ခန်းနှင့်ပတ်သက်၍ ကျွန်ုပ်တို့မိတ်ဆွေ၏ ခွင့်ပြုချက် တစ်စုံတစ်ရာ မရရှိဘဲ ရောင်းချခြင်း၊ ပေါင်နှံခြင်း၊ ပေးကမ်းခြင်း၊ စွန့်လွှတ်ခြင်း၊ လှူဒါန်းခြင်း၊ အခြားတစ်နည်းနည်းဖြင့် လွှဲပြောင်းခြင်း တို့အား မပြုလုပ်ရန်အသိပေးလိုက်သည်။ ပြုလုပ်ပါက ပြုလုပ်သူနှင့် ပါဝင်ပတ်သက်သူတို့အပေါ် တည်ဆဲဥပဒေနှင့်အညီ တရားစွဲဆိုသွားမည်ဖြစ်ကြောင်း အများသိစေရန်ကြေညာအပ်ပါသည်။

လွှဲအပ်ညွှန်ကြားချက်အရ -
ဒေါ်ခိုင်ဆုဝေ (LL.B, D.B.L) ဒေါ်မိုးမီမီခိုင် (LL.B, D.B.L)
(စဥ်-၅၃၃၆၉) (စဥ်-၅၃၄၉၁)
အထက်တန်းရှေ့နေ အထက်တန်းရှေ့နေ
အမှတ် - ၅၈၊ မဟာဗန္ဓုလပန်းခြံလမ်း၊ (ဘားလမ်း) ကျောက်တံတားမြို့နယ်၊
ရန်ကုန်တိုင်းဒေသကြီး၊ ဖုန်း - ၀၉-၄၅၅၆၇၇၆၁၅

တစ်ဦးတည်းဖြစ်ပါကြောင်း

ကလောမြို့နယ်၊ အောင်ပန်းမြို့(မင်္ဂလာ)ရပ်ကွက်နေ မောင်ရဲမြင့်သိန်း ၅/ရဘန(နိုင်) ၁၆၂၅၃၀ နှင့် မောင်ရဲမြင့်မှာ တစ်ဦးတည်းဖြစ်ပါကြောင်း။

အမည်မှန်

ဦးမိုးဇော်ဦး - ဒေါ်စန္ဒာဝင်း တို့၏သား၊ ပင်းတယမြို့၊ အထက(ကြို/ သက်) Grade-1 မှ မောင်ရှိုင်းသိမ်မိုး၏ အမည်မှန်မှာ မောင်လင်းထက်အောင် ဖြစ်ပါကြောင်း။

မွေးသက္ကရာဇ်အမှန်

ဓနုကိုယ်ပိုင်အုပ်ချုပ်ခွင့်ရဒေသ၊ ရွာငံမြို့နယ်၊ ကျောက်မျှောင်းကျေးရွာနေ မလှလှခိုင်၏ မွေးသက္ကရာဇ်အမှန်မှာ (၁၀-၁၁-၁၉၇၃) ဖြစ်ပါကြောင်း။

ကန့်ကွက်နိုင်ကြောင်းကြေညာခြင်း

နေပြည်တော်၊ တပ်ကုန်းမြို့၊ ဗိုလ်မင်းရောင်ရပ်ကွက်၊ မြေတိုင်းရပ်ကွက်အမှတ် ၃၂/ရှင်ဘို့မယ်ရပ်၊ ဦးပိုင်အမှတ်(၁၁)၊ ဧရိယာ(၀.၁၁၀)ဧကရှိ ဦးညွှန့်ဝေ(ဘ)ဦးအောင်ဝင်း ၉/မသန(နိုင်)၀၉၉၄၃၇ အမည်ပေါက် နှစ် ၃၀ မြေငှားစာချုပ် မြေကွက်အား ဒေါ်ငွေငွေဝေ ၉/တကန(နိုင်) ၁၁၄၃၅၂၊ ဦးထွန်းထွန်းဝေ ၉/မသန(နိုင်)၀၄၄၄၅၁၊ ဒေါ်မျိုးမျိုးဝေ ၉/မသန(နိုင်)၀၄၄၁၃၆၂၊ ဒေါ်ငြိမ်းငြိမ်းဝေ ၉/မသန(နိုင်)၀၄၁၆၅၇၊ ဒေါ်သင်းသင်းဝေ ၉/တကန(နိုင်)၀၉၉၉၇၁ (ဘ)ဦးညွှန့်ဝေတို့မှ အမွေဆက်ခံပိုင်ဆိုင်ကြောင်း ကြေညာစာချုပ်ချုပ်ဆိုရန်အတွက် မြေငှားစာချုပ်၊ နိုင်ငံသားစိစစ်ရေးကတ်၊ အိမ်ထောင်စုလူဦးရေစာရင်းမူရင်းများ တင်ပြပြီး မြေပုံ၊ မြေရာဇဝင်လျှောက်ထားလာရာ ကန့်ကွက်လိုသူများအနေဖြင့် တရားဝင်ပိုင်ဆိုင်မှုစာချုပ်စာတမ်းများ၊ တရားရုံးအမိန့်ဒီကရီများဖြင့် အထောက်အထားခိုင်လုံစွာတင်ပြ၍ နေပြည်တော်စည်ပင်သာယာရေးကော်မတီ၊ မြို့ပြစီမံကိန်းနှင့်မြေစီမံခန့်ခွဲမှုဌာနသို့ ဤကြေညာချက်ပါရှိသည့်ရက်မှစ၍ (၁၅)ရက်အတွင်း နောက်ဆုံးထားပြီး လာရောက်ကန့်ကွက်နိုင်ကြောင်းနှင့် သတ်မှတ်ကာလအတွင်း ကန့်ကွက်မှုမရှိပါက ဌာနမှ လုပ်ထုံးလုပ်နည်းနှင့်အညီ မြေပုံမြေရာဇဝင် လျှောက်ထားလာမှုအား ဆက်လက်ဆောင်ရွက်သွားမည်ဖြစ်ကြောင်း ကြေညာလိုက်သည်။

မြို့ပြစီမံကိန်းနှင့်မြေစီမံခန့်ခွဲမှုဌာန
နေပြည်တော်စည်ပင်သာယာရေး
ကော်မတီ

အသိပေးကြေညာချက်

၁၉၉၃-၉၄ မှ ၂၀၀၀-၂၀၀၁ ဘဏ္ဍာရေးနှစ်အထိ ကာလအတွင်း ရန်ကုန်မြို့တော်ဘဏ်သို့ အာမခံငွေပေးသွင်း၍ အာမခံစာချုပ် (Letter of Guarantee) ရယူထားသူများသည် အာမခံသက်တမ်းကုန်ဆုံးခဲ့ပြီး ဖြစ်ပါသဖြင့် ဘဏ်သို့ဆက်သွယ်၍ အထောက်အထားတင်ပြပြီး အာမခံငွေများကို ၃၁-၁၂-၂၀၂၅ရက် နောက်ဆုံးထားပြီး ထုတ်ယူကြပါရန်နှင့် သတ်မှတ်ရက်အထိ လာရောက်ထုတ်ယူခြင်း မရှိပါက ဘဏ်၏ လုပ်ထုံးလုပ်နည်းနှင့်အညီ ဆောင်ရွက်သွားမည်ဖြစ်ပါကြောင်း အသိပေးကြေညာအပ်ပါသည်။

ရန်ကုန်မြို့တော်ဘဏ်လီမိတက်
ဖုန်း-၀၁-၈၂၄၃၅၉၉၊ ၀၁-၈၂၄၃၅၈၈၊ ၀၁-၈၃၈၂၅၁၉

အမည်မှန်နှင့်ဖခင်တစ်ဦးတည်းဖြစ်ကြောင်း

မြစ်ကြီးနားမြို့၊ အထက(၅) Grade-11 (Bio) တန်းမှ မလထော်ကဆာပန်စွန်၏ အမည်မှန်မှာ မကဆာပန်စွန်ဖြစ်၍ ၎င်း၏ဖခင် ဦးဇော်ဆိုင်း(ခ)ဦးလထော်ဇော်ဆိုင်း ၁/ကမန(နိုင်) ၀၁၈၉၉၇ မှာ တစ်ဦးတည်းဖြစ်ပါကြောင်း။

ပတ်စ်ပို့ပျောက်

ကျွန်မ မနော်စေးမေထူး ၁/မကန(နိုင်) ၂၆၉၂၁၅၏ ပတ်စ်ပို့နံပါတ် (MH-021877)မှာ ပျောက်ဆုံးသွားပါသဖြင့် တွေ့ရှိက အကြောင်းကြားပေးပါရန်။

ဖုန်း-၀၉-၈၉၄၈၆၃၅၈၆

မိဘအမည်မှန်

လွယ်ဂျယ်မြို့၊ အထက (လွယ်ဂျယ်)၊ Grade-3 မှ မောင်ကျော်ဇင်သန့်၏ မိဘအမည်မှန်မှာ ဦးသိန်းဟန် ၁/မမန(နိုင်) ၀၅၁၇၆၁နှင့် ဒေါ်စိမ့်စိမ့်မိုး ၁/ဟပန(နိုင်) ၀၁၇၄၅၉ ဖြစ်ပါကြောင်း။

သားသမီးများနှင့် အများသိစေရန် ကြေညာခြင်း

မန္တလေးမြို့၊ ချမ်းအေးသာစံမြို့နယ်၊ ကန်ကောက်ရပ်ကွက်၊ အကွက်အမှတ်(၅၁၃)နေ ဦးလှသော် (ဘ) ဦးဘခင် ၉/တတဥ(နိုင်)၀၆၀၄၇၄ နှင့် ဒေါ်ရီရီမြင့် (ခ) ဒေါ်နီနီမြင့်(ဘ)ဦးအုန်းမောင် ၉/တတဥ(နိုင်)၀၇၀၉၇၇ တို့၏ လွှဲအပ်ညွှန်ကြားချက်အရ အောက်ပါအတိုင်း အများသိစေရန်ကြေညာအပ်ပါသည်-

မန္တလေးတိုင်းဒေသကြီး၊ တံတားဦးခရိုင်၊ တံတားဦးမြို့နယ်၊ ပေါက်မြိုင်ကျေးရွာရှိ ကျွန်ုပ်မိတ်ဆွေများ ပိုင်ဆိုင်သော အရှေ့အနောက်(၄၅)ပေ၊ တောင်မြောက်ပေ(၁၀၀) အကျယ်အဝန်းရှိမြေနှင့် ယင်းမြေပေါ်တွင်ဆောက်လုပ်ထားသော အောက်ထပ်နံကပ်၊ အပေါ်ထပ်ပျဉ်းထောင်ကာ သွပ်မိုး(၂)ထပ်အပါအဝင် မြေပေါ်ရှိ အကျိုးခံစားခွင့်အရပ်ရပ်တို့သည် ကျွန်ုပ်မိတ်ဆွေများ အစဉ်အဆက်ပိုင်ဆိုင်သောပစ္စည်းရပ်များဖြစ်ပါသည်။ ကျွန်ုပ်မိတ်ဆွေများသည် ၎င်းတို့ ပိုင်ဆိုင်သောပစ္စည်းအရပ်ရပ်နှင့်ပတ်သက်၍ သားသမီး(၅)ဦးစလုံးအား အညီအမျှမိသားစုစီမံမှုဖြင့် အမွေခွဲဝေပေးအပ်ခဲ့ပြီး အထက်ဖော်ပြပါ ပစ္စည်းများအား သားသမီးများအားလုံး မိဘများသက်ရှိထင်ရှားရှိနေစဉ်အတွင်း နေထိုင်ရန်အတွက် ဖြစ်ပါကြောင်းနှင့် အဆိုပါပစ္စည်းအရပ်ရပ်အား မည်သူတစ်ဦးတစ်ယောက်မျှ ပေးကမ်းခြင်း၊ ခွဲဝေပေးခြင်းမရှိပါကြောင်း သားသမီးများနှင့် အများသိစေရန်ကြေညာအပ်ပါသည်။

လွှဲအပ်ညွှန်ကြားသူများ	**လွှဲအပ်ညွှန်ကြားချက်အရ -**
ဦးလှသော်(ဘ)ဦးဘခင်	**ဦးဝင်းအေး (LL.B)**
၉/တတဥ(နိုင်)၀၆၀၄၇၄	**တရားလွှတ်တော်ရှေ့နေ (စဉ်-၁၃၄၅၂)**
ဒေါ်ရီရီမြင့်(ခ)ဒေါ်နီနီမြင့်	**(၁၈/၅၉)၊ အောင်ပင်လယ်ရပ်ကွက်**
(ဘ)ဦးအုန်းမောင်	**ချမ်းမြသာစည်မြို့နယ်၊ မန္တလေးမြို့၊**
၉/တတဥ(နိုင်)၀၇၀၉၇၇	**ဖုန်း-၀၉ - ၄၀၂၅၈၉၈၅၉**

ဦးကျော်ဇင်ဝင်း(ကားပွဲစား)သိစေရန် သတိပေးတားမြစ်ကြောင်းကြေညာခြင်း

ဒေါ်ကေကေခိုင်ထွန်း(၁၂/သဃက(နိုင်)၁၆၇၆၂၃)၊ လွှဲအပ်ချက်အရ အောက်ပါအတိုင်း ဦးကျော်ဇင်ဝင်း သိစေရန်ကြေညာအပ်ပါသည်-

ကျွန်ုပ်တို့မိတ်ဆွေ ဒေါ်ကေကေခိုင်ထွန်းနှင့် ဦးကျော်ဇင်ဝင်း(ကားပွဲစား) တို့သည် ခင်မင်ရင်းနှီးသိကျွမ်းခဲ့ခြင်းလည်းမရှိဘဲအလုပ်လုပ်ကိုင်ရင်းနာရီပိုင်းခန့်မြင်တွေ့ဖူးခြင်းအပေါ် ဦးကျော်ဇင်ဝင်းအနေဖြင့် လူကိုယ်တိုင်စာပစ်၍သော်လည်းကောင်း၊ ၀၉-၆၆၅၅၅၆၆၈၆၊ ၀၉-၇၇၇၁၃၃၃၁၀ ဖုန်းနံပါတ်တို့ဖြင့် အကြိမ်ရေတွက်မရအောင် ဖုန်းခေါ်ခြင်းနှင့်အလားတူ ဖုန်းmessageများပေးပို့၍ ထိခိုက်နစ်နာစေရန်၊အနှောင့်အယှက်ဖြစ်စေရန် စော်ကား၊ ခြိမ်းခြောက်နေသည့် အပြုအမူများကို ပြသ၍လည်းကောင်း၊ ကိုယ်စိတ်(၂)ပါးဆင်းရဲအောင် ပြုမူနေကြောင်း လွှဲအပ်ချက်အရ သိရှိရပါသည်။

သို့ဖြစ်ပါ၍ ထိုသို့အပြုအမူများကို လုံးဝ(လုံးဝ)မပြုလုပ်ရန် သတိပေးတားမြစ်အပ်ပါသည်။လိုက်နာခြင်းမရှိပါက တည်ဆဲဥပဒေနှင့်အညီ ထိရောက်စွာ အရေးယူမည်ဖြစ်ကြောင်း ဦးကျော်ဇင်ဝင်းသိစေရန် သတိပေးကြေညာအပ်ပါသည်။

လွှဲအပ်ချက်အရ-

ဦးမောင်မောင်စိုး (LL.B)	**ဒေါ်ချိုမီမီကို**
တရားလွှတ်တော်ရှေ့နေ	**(LL.B,DL-101, WIPO-Switzerland)**
(စဉ် - ၁၈၂၇၄)	**အထက်တန်းရှေ့နေ (စဉ်-၄၂၅၅၆)**

အမှတ်(၃၆၇)၊ ၃၈လမ်းနှင့် ဆိပ်ကမ်းသာလမ်း၊ မဟာဗန္ဓုလလမ်းမပေါ်
(ပန်းဆိုးတန်းမှတ်တိုင်)၊ ကျောက်တံတားမြို့နယ်။
၀၉-၄၂၁၇၂၆၄၁၂၊ ၀၉-၄၅၀၀၀၁၀၆၉

ကျန်းမာရေးဝန်ကြီးဌာန
ကုသရေးဦးစီးဌာန
ပြည်သူ့ဆေးရုံကြီး၊ ဘားအံမြို့
အိတ်ဖွင့်တင်ဒါခေါ်ယူခြင်း

၁။ ပြည်သူ့ဆေးရုံကြီး ဘားအံမြို့သည် ၂၀၂၅-၂၀၂၆ခု၊ဘဏ္ဍာရေးနှစ် ခွင့်ပြုရန်ပုံငွေဖြင့် 16 Slice CT Scanner (Hitachi, Eclos)စက်၏ 3D Sypnse Workstat ion စက်အား ပြုပြင်လဲလှယ်ခြင်းကို မြန်မာကျပ်ငွေဖြင့် လုပ်ငန်းအပ်နှံဆောင်ရွက် မည်ဖြစ်ပါ၍ အစိုးရအသိအမှတ်ပြုလိုင်စင်ရကုမ္ပဏီများထံမှ အိတ်ဖွင့်တင်ဒါများ ပေးသွင်းရန် ခေါ်ယူအပ်ပါသည်။

၂။ **တင်ဒါရောင်းချမည့်ရက်** - ၂၂-၁၀-၂၀၂၅ရက်
တင်ဒါပိတ်မည့်ရက်နှင့်အချိန် - ၃၁-၁၀-၂၀၂၅ရက် ညနေ (၄:၀၀)နာရီ

၃။ တင်ဒါစည်းမျဉ်း စည်းကမ်းချက်များနှင့် ဆောင်ရွက်ရမည့် ပြုပြင်ထိန်းသိမ်းခြင်းလုပ်ငန်းကိစ္စရပ်များ အသေးစိတ်အချက်အလက်များကို သိရှိလိုပါက ပြည်သူ့ဆေးရုံကြီး၊ ဘားအံမြို့၊ ဆေးရုံအုပ်ကြီးရုံးခန်းတွင် ရုံးချိန်အတွင်း (သို့) ဖုန်း ၀၅၈-၂၁၂၅၁သို့ ဆက်သွယ်စုံစမ်းနိုင်ပါသည်။

တင်ဒါကော်မတီ
ပြည်သူ့ဆေးရုံကြီး၊ ဘားအံမြို့

အထူးကိုယ်စားလှယ်လွှဲစာ ရုပ်သိမ်းကြောင်း အများသိစေရန် ကြေညာခြင်း

ရန်ကုန်တိုင်းဒေသကြီး၊ လသာမြို့နယ်၊ (၆)ရပ်ကွက်၊ (၂၁)လမ်း၊ (၆)လွှာ၊ အမှတ်(၁၂၀)နေ ဦးစိုးနိုင်(ခ)ဦးတိတ်စန်း ၁၂/လသန(နိုင်) ၀၀၈၄၂၂မှ မော်လမြိုင်မြို့၊ မရမ်းကုန်းရပ်ကွက်၊ ရတနာလမ်း၊ အမှတ်(၂၆နေ ဦးမြတ်ကိုကိုညွှန့် ၁၀/မလမ(နိုင်) ၀၄၃၄၉၀အား ရန်ကုန်မြို့၊ စာချုပ်စာတမ်းမှတ်ပုံတင်ရုံး၌ ၂၅-၄-၂၀၂၃ရက်တွင် လွှဲအပ်ပေးခဲ့သော အထူးကိုယ်စားလှယ်လွှဲစာအမှတ် ၇၂၉၈/၂၀၂၃ကို ပြန်လည်ရုပ်သိမ်းကြောင်း အများသိစေရန် ကြေညာအပ်ပါသည်။

ဦးစိုးနိုင်(ခ)ဦးတိတ်စန်း

ကန့်ကွက်နိုင်ကြောင်း ကြေညာခြင်း

အောင်မင်္ဂလာအဝေးပြေးယာဉ်ရပ်နားစခန်း၊ ပုဂံလမ်းရှိ အခန်းအမှတ် (ဏ/B-၄)၏ အမည်ပေါက် ဦးလှမျိုးတင့်(၈/မဘန(နိုင်)၀၅၃၉၇၂)အခန်းအားဇနီးဖြစ်သူ ဒေါ်တင်မိုးခိုင်(၈/ရနခ(နိုင်)၀၀၀၇၀၀)က ဦးလှမျိုးတင့်နှင့် နှစ်ဦးသဘောတူ အကြင်လင်မယားအဖြစ်မှ ကွာရှင်းပြတ်စဲပြီးဖြစ်၍ နှစ်ဦးပိုင်ပစ္စည်းများခွဲဝေခြမ်းရယူသည့် ကတိစာချုပ်အရ အဆိုပါ အခန်းအား ဒေါ်တင်မိုးခိုင်မှ လက်ခံရရှိပြီးဖြစ်၍ ၎င်းအမည်သို့ အမည်ပြောင်းလဲပေးပါရန် ဌာနသို့လျှောက်ထားလာခြင်းနှင့်ပတ်သက်၍ ကန့်ကွက်လိုသူများရှိပါက (၇)ရက်အတွင်း ဌာနသို့လာရောက်ကန့်ကွက်နိုင်ပါကြောင်းနှင့် ကန့်ကွက်မှုမရှိပါက လုပ်ထုံးလုပ်နည်းအတိုင်း ဆက်လက်ဆောင်ရွက်ပေးမည်ဖြစ်ပါကြောင်း အသိပေးကြေညာအပ်ပါသည်။

ဌာနမှူး(ဒုတိယညွှန်ကြားရေးမှူးချုပ်)
အင်ဂျင်နီယာဌာန(လမ်းနှင့်တံတား)
ရန်ကုန်မြို့တော်စည်ပင်သာယာရေးကော်မတီ

အများသိစေရန်ကြေညာခြင်း

ကျွန်ုပ်၏မိတ်ဆွေဖြစ်သူ ရန်ကုန်တိုင်းဒေသကြီး၊ ဒဂုံမြို့သစ်(ဆိပ်ကမ်း)မြို့နယ်၊ ၁၇၁-ရပ်ကွက်၊ (ညောင်ပင်ရွာ)၊ တပင်ရွှေထီးလမ်း၊ အမှတ် (၁၀၅/၁၀၆)၊ နေ ဒေါ်အေးအေးရီ (၁၂/ပဇတ (နိုင်) ၀၁၈၂၁၉) ၏ လွှဲအပ်ညွှန်ကြားချက်အရ အောက်ပါအတိုင်း အများသိစေရန် ကြေညာအပ်ပါသည်-

၁။ ရန်ကုန်တိုင်းဒေသကြီး၊ ဒဂုံမြို့သစ်(ဆိပ်ကမ်း)မြို့နယ်၊ မြေတိုင်းရပ်ကွက်အမှတ်- ၁၇၁ (ညောင်ပင်ရွာ) တပင်ရွှေထီးလမ်း၊ မြေကွက်အမှတ် (၁၀၅)နှင့် (၁၀၆)၊ အကျယ် (၅၀- ပေx ၁၀၀-ပေ) စီရှိ မြေကွက် (၂) ကွက်နှင့် ယင်းမြေကွက်များပေါ်ရှိ နေအိမ်၊ လျှပ်စစ်မီတာ၊ ရေ အပါအဝင်အကျိုးခံစားခွင့်အရပ်ရပ်တို့ကို ကျွန်ုပ်၏မိတ်ဆွေ ဒေါ်အေးအေးရီ မှ (၁၂-၅-၂၀၀၁)ရက်တွင် တရားဝင်ဝယ်ယူခဲ့ပြီး ဒေါ်လှလှသိန်း အမည်ပါ မြေချစလစ်/ငွေသွင်းချလန်မူရင်း၊ ဆက်စပ်စာချုပ်စာတမ်းမူရင်းများတို့ဖြင့် လက်ဝယ်ပိုင်ဆိုင်၊ နေထိုင်၊ လုပ်ငန်းလုပ်ကိုင်လျက်ရှိသည်မှာ ယနေ့ထိတိုင် ဖြစ်ပါသည်။

၂။ သို့ပါ၍ အထက်ဖော်ပြပါ နေအိမ်ခြံမြေများနှင့်ပတ်သက်၍ ကျွန်ုပ်၏မိတ်ဆွေ ဒေါ်အေးအေးရီ၏ ပိုင်ဆိုင်ခွင့်ကို မည်သူတစ်စုံတစ်ဦးမှ ဟန့်တားနှောင့်ယှက်ခြင်း၊ မမှန်မကန်တင်ပြပြောဆိုခြင်း၊ တစ်နည်းနည်းဖြင့် လွှဲပြောင်းခြင်း၊ တစ်စုံတစ်ရာ မပြုလုပ်ကြပါရန် တားမြစ်ပါကြောင်းနှင့် လိုက်နာခြင်းမရှိပါက ဒေါ်အေးအေးရီမှ တည်ဆဲဥပဒေနှင့်အညီ အရေးယူဆောင်ရွက်သွားမည်ဖြစ်ကြောင်းဖြင့် အများသိစေရန်ကြေညာအပ်ပါသည်။

ဒေါ်အေးအေးရီ၏လွှဲအပ်ညွှန်ကြားချက်အရ-
ဒေါ်ထားနွယ်ခင် (တရားလွှတ်တော်ရှေ့နေ၊ စဉ်- ၈၀၂၁)
LL.B, D.I.R, D.I.L, D.M.L, DL-101 (WIPO)
အမှတ်- ၅၈၁၊ ရွှေပြည်သာ (၂) လမ်း၊ ၃၂- ရပ်ကွက်၊
ဒဂုံမြို့သစ် (မြောက်ပိုင်း) မြို့နယ်။ ဖုန်း- ၀၉၅၁၉၇၉၃၂

အကြင်လင်မယားအဖြစ်မှ ကွာရှင်းပြတ်စဲပြီးစီးကြောင်း အများသိစေရန် ကြေညာခြင်း

နေပြည်တော်၊ ဒက္ခိဏသီရိမြို့နယ်၊ သုခဝတီအိမ်ရာ၊ တိုက်အမှတ် A(12-a)၊ အခန်း(၂၀၃)နေ ဒေါ်မေမြတ်စိုး(ဘ)ဦးသိန်းဝင်း ၁၂/မဂဒ(နိုင်) ၁၃၆၂၇၄ ၏လွှဲအပ်ညွှန်ကြားချက်အရ အများသိစေရန် ကြေညာအပ်ပါသည်။

ဦးအေးမင်းဦး(ဘ)ဦးခင်မောင်ဌေး၈/တတက(နိုင်) ၁၅၂၅၂၆နှင့် ကျွန်မ၏မိတ်ဆွေ ဒေါ်မေမြတ်စိုး(ဘ)ဦးသိန်းဝင်းတို့သည် ၂၀၁၁ခုနှစ်က လက်ထပ်ခဲ့ပြီး သမီးတစ်ဦးနှင့် သားတစ်ဦးတို့ကို မွေးဖွားခဲ့ပါသည်။ ဦးအေးမင်းဦးသည် ဒေါ်မေမြတ်စိုးကို (၆)နှစ်ကျော်စွန့်ပစ်သွားသည့်အပြင် စိတ်သဘောထားခြင်း မတိုက်ဆိုင်သဖြင့် လွတ်လပ်သောနှစ်ဦးဆန္ဒအရ ဇမ္ဗူသီရိမြို့နယ်တရားရုံး၌ နှစ်ဦးသဘောတူ ကွာရှင်းပြတ်စဲစာချုပ်ချုပ်ဆိုပြီး ဖြစ်ပါသည်။

ကွာရှင်းပြတ်စဲသည့်အချိန်တွင် နှစ်ဦးပိုင်ပစ္စည်းလုံးဝမရှိသည့်အပြင် ကွာရှင်းပြတ်စဲသည့်အချိန်မှစ၍ တစ်ဦးနှင့်တစ်ဦး ရထိုက်ခွင့်ရှိသည့် ပစ္စည်းတစ်စုံတစ် ရာ ကျန်ခဲ့ခြင်းမရှိကြောင်းနှင့် ဦးအေးမင်းဦးနှင့်ပတ်သက်ဆက်နွယ်ခြင်းမရှိ ကြောင်းနှင့် ၎င်းနှင့်ပတ်သက်သောကိစ္စအဝဝကို တာဝန်ယူဖြေရှင်းမည်မဟုတ်ကြောင်းကို အများသိစေရန် ကြေညာအပ်ပါသည်။

ကျွန်မ၏မိတ်ဆွေ ဒေါ်မေမြတ်စိုးအပေါ် လူမှုရေးအရ ဂုဏ်သိက္ခာညှိုးနွမ်းအောင်ပြုလုပ်ခြင်းနှင့် အမျိုးမျိုးသောနှောင့်ယှက်ခြင်းများ ပြုလုပ်သူမည်သူကိုမဆို ဥပဒေနှင့်အညီ ဆောင်ရွက်သွားမည်ဖြစ်ကြောင်း အများသိစေရန် ကြေညာ အပ်ပါသည်။

ဒေါ်မေမြတ်စိုး၏ လွှဲအပ်ညွှန်ကြားချက်အရ-
ဒေါ်သီတာဝင်း
တရားလွှတ်တော်ရှေ့နေ(စဉ်-၁၈၅၆၁)
အမှတ်(၁၁/၅၆)၊ အုတ်တံတားလမ်း၊ ရွှေချီရပ်ကွက်၊ ပျဉ်းမနားမြို့၊
နေပြည်တော်၊ ဖုန်း-၀၉-၂၅၄၂၂၅၄၈၇၊ ၀၉-၉၆၄၂၀၁၇၁၉

လေလံလျှောက်လွှာခေါ်ယူခြင်း

ကချင်ပြည်နယ်၊မြစ်ကြီးနားမြို့၊ပမ္မတီးရပ်ကွက်ရှိ ရောထွန်းလယ်ယာနှင့် အထွေထွေစီးပွားရေးလုပ်ငန်းသမဝါယမအသင်းလီမိတက်ပိုင် ခရမ်းကျောင်းတိုက်ရှေ့၊ ကွင်းအမည်၊OSS-(ပမ္မတီးအနောက်ကွင်း)၊ ဦးပိုင်အမှတ် (၅၄၈+၁၆၄/၁) ၊မြေဧရိယာ (၁.၀၈)ဧကရှိ မြေအား အိတ်ဖွင့်လေလံစနစ်ဖြင့် ရောင်းချမည်ဖြစ်ပါသည်။

လေလံလျှောက်လွှာစတင်ရောင်းချမည့်ရက်	-	(၂၃-၁၀-၂၀၂၅)ရက်မှ (၅-၁၁-၂၀၂၅)ရက် ညနေ (၁၆:၀၀)နာရီထိ
လေလံလျှောက်လွှာပိတ်သိမ်းရက်	-	(၅-၁၁-၂၀၂၅)ရက် ညနေ(၁၆:၀၀)နာရီထိ
လေလံလျှောက်လွှာဖွင့်လှစ်မည့်ရက်	-	(၆-၁၁-၂၀၂၅)ရက် နံနက် (၁၀:၀၀)နာရီ
လေလံလျှောက်လွှာများရောင်းချမည့်နေရာ	-	မြစ်ကြီးနားမြို့နယ်သမဝါယမအသင်းစုရုံး၊ ရောရပ်ကွက်၊ မြစ်ကြီးနားမြို့တွင် ဝယ်ယူနိုင်ပါသည်။

လေလံတင် ထုခွဲရောင်းချရေးအဖွဲ့
ကချင်ပြည်နယ်၊မြစ်ကြီးနားမြို့

ယာဉ်မှတ်ပုံတင်စာအုပ် မိတ္တူလျှောက်ထားခြင်း

ယာဉ်အမှတ် AYY/15078, Honda PCX 150, M/C ယာဉ် လက်ဝယ်ရှိသူ ဦးသက်နိုင်စိုး ၁၄/အမတ(နိုင်)၀၄၆၆၄၈ က(ကမ-၃)ပျောက်ဆုံး၍ မိတ္တူထုတ်ပေးရန် လျှောက်ထားလာပါသည်။ ကန့်ကွက်လိုပါက ခိုင်လုံသော အထောက်အထားများဖြင့် ကြော်ငြာသည့်ရက်မှ ရက် ၃၀ အတွင်း အောက်ဖော်ပြပါရုံးသို့ လူကိုယ်တိုင် လာရောက်ကန့်ကွက်နိုင်ပါသည်။

ကညန၊ ခရိုင်ရုံး(ဖျာပုံမြို့)

ကန့်ကွက်နိုင်ပါကြောင်း

ရန်ကုန်တိုင်းဒေသကြီး၊ မြောက်ဥက္ကလာပမြို့နယ်၊ ရွှေပေါက်ကံမြို့သစ်၊ မြေတိုင်းရပ်ကွက်အမှတ် (၁၄)၊ ပုဂံလမ်း၊ မြေကွက်အမှတ် (၃၃၇)၊ အကျယ်အဝန်း (၄၀ပေ × ၆၀ပေ)ရှိ ဦးမျိုးမင်းစိုး (၁၂/ဥကမ (နိုင်) ၁၉၁၁၀၉) အမည်ပေါက် နှစ်(၆၀)ဂရန်မြေကွက်နှင့် ယင်းမြေကွက်ပေါ်ရှိ အကျိုးခံစားခွင့်အရပ်ရပ်အားလုံးတို့ကို ရောင်းချပိုင်ခွင့်ရှိသူ ဦးအေးမင်း (၁/ပတအ (နိုင်) ၀၀၀၇၈၆)ထံမှ ကျွန်ုပ်တို့၏ မိတ်ဆွေက ဝယ်ယူရန်အတွက် စရန်ငွေပေးချေထားပြီး ဖြစ်ပါသည်။ အရောင်းအဝယ်အား ကန့်ကွက်လိုပါက ကျွန်ုပ်တို့ထံသို့ စာရွက်စာတမ်း အထောက်အထားမူရင်းများဖြင့် ယနေ့မှစ၍ (၇)ရက်အတွင်းလာရောက် ကန့်ကွက်နိုင်ပါသည်။ ထိုရက်ကျော်လွန်ပါက အရောင်းအဝယ်ကိစ္စကို ဥပဒေနှင့်အညီ ဆက်လက်ဆောင်ရွက် သွားမည်ဖြစ်ကြောင်း အများသိစေရန် ကြေညာအပ်ပါသည်။

လွှဲအပ်ညွှန်ကြားချက်အရ

ဦးခင်မောင်ဦး	**ဒေါ်လင်းလင်းထက်**
LL.B, D.B.L, D.I.L.,	**LL.B,**
တရားလွှတ်တော်ရှေ့နေ(စဉ်-၈၈၅၂)	**အထက်တန်းရှေ့နေ(စဉ်-၄၈၃၃၈)**

၀၉ ၅၅၀ ၆၁၄၆ ၊ ၀၉ ၄၅၅၅၀ ၆၁၄၆

ကန့်ကွက်နိုင်ပါကြောင်း

ရန်ကုန်တိုင်းဒေသကြီး၊ ဒဂုံမြို့သစ်(တောင်ပိုင်း)မြို့နယ်၊ မြေတိုင်းရပ်ကွက်အမှတ် (၅၅)၊ လှော်ကားလမ်း၊ မြေကွက်အမှတ် (၁၂)၊ အကျယ်အဝန်း (၄၀ပေ × ၆၀ပေ)ရှိ ဒေါ်အေး (ခ) ဒေါ်အုန်းကြည် (CE- ၀၈၉၆၅၃)အမည်ပေါက် ပါမစ်မြေကွက်နှင့် ယင်းမြေကွက်ပေါ်ရှိ အကျိုးခံစားခွင့် အရပ်ရပ်အားလုံးတို့ကို ရောင်းချပိုင်ခွင့်ရှိသူ ဦးဇေယျာထွန်း (၁၂/ဒဂတ (နိုင်) ၁၆၆၈၈၇)ထံမှ ကျွန်ုပ်တို့၏ မိတ်ဆွေက ဝယ်ယူရန်အတွက် စရန်ငွေပေးချေထားပြီး ဖြစ်ပါသည်။ အရောင်းအဝယ်အား ကန့်ကွက်လိုပါက ကျွန်ုပ်တို့ထံသို့ စာရွက်စာတမ်း အထောက်အထားမူရင်းများဖြင့် ယနေ့မှစ၍ (၇)ရက်အတွင်းလာရောက် ကန့်ကွက်နိုင်ပါသည်။ ထိုရက်ကျော်လွန်ပါက အရောင်းအဝယ် ကိစ္စကိုဥပဒေနှင့်အညီ ဆက်လက်ဆောင်ရွက် သွားမည်ဖြစ်ကြောင်း အများသိစေရန် ကြေညာအပ်ပါသည်။

လွှဲအပ်ညွှန်ကြားချက်အရ

ဦးခင်မောင်ဦး	**ဦးပြည့်ဖြိုးအောင်**
LL.B, D.B.L, D.I.L.,	**LL.B,**
တရားလွှတ်တော်ရှေ့နေ(စဉ်-၈၈၅၂)	**အထက်တန်းရှေ့နေ(စဉ်-၄၅၅၃၀)**

၀၉ ၅၅၀ ၆၁၄၆ ၊ ၀၉ ၄၂၀ ၁၂၄၀၀၃

ကန့်ကွက်နိုင်ကြောင်းအများသိစေရန် အသိပေးကြေညာခြင်း

မြစ်ကြီးနားမြို့၊ ရွှေပြည်သာရပ်ကွက်၊ ကွင်းအမှတ်(၇၅/၁၊လီဆူ)၊ ဦးပိုင်အမှတ်(၁၅၉+၁၆၀)၊ မြေဧရိယာ (၀.၁၁၀)ဧကရှိမြေကွက်ကို မြို့မြေနေရာချထားရေးကော်မတီ(မြစ်ကြီးနားမြို့)မှ (၂၇-၂-၂၀၁၅) ရက်စွဲပါစာအမှတ်၊၁/၁-၁/မြို့မြေနေရာချထားရေးအရ ဒေါ်မိုးအေးအမည်ဖြင့် ယာယီလိုင်စင်မြေပေးမိန့် ရရှိပိုင်ဆိုင်ခဲ့ပြီး(၂၃-၃-၂၀၁၆)ရက်တွင် ဒေါ်မိုးအေးထံမှ ဒေါ်ကျော့သီရိပိုင်က နှစ်ဦးသဘောတူ အိမ်ခြံမြေအရောင်းအဝယ် ကတိစာချုပ်ဖြင့် ဝယ်ယူပိုင်ဆိုင်ခဲ့ပြီး၊ ဒေါ်ကျော့သီရိပိုင် ၁၂/ဥကတ(နိုင်)၁၉၉၃၁၄အမည်ဖြင့် မြေငှါးဂရန်အသစ်ရရှိရေးအတွက် လျှောက်ထားလာခြင်းနှင့် ပတ်သက်၍ ကျိုးကြောင်းဖော်ပြချက်ခိုင်လုံစွာဖြင့် ကန့်ကွက်တင်ပြနိုင်သူမည်သူမဆို ယခုလျှောက်ထားခြင်းအား ဆောင်ရွက်မပေးသင့်ကြောင်း ယခုကြေညာစာပါသည့်ရက်မှစ၍(၁၅)ရက်အတွင်း ကန့်ကွက်နိုင်ကြောင်းနှင့် ကန့်ကွက်မှုမရှိပါက လျှောက်ထားသူအား လုပ်ထုံးလုပ်နည်းညွှန်ကြားချက်များနှင့်အညီ မြေငှားဂရန်ထုတ်ပေးရေးကို ဆက်လက်ဆောင်ရွက်သွားမည်ဖြစ်ပါကြောင်း အများပြည်သူသိစေရန် ကြေညာအပ်ပါသည်။

မြို့နယ်အုပ်ချုပ်ရေးမှူး
မြို့နယ်အထွေထွေအုပ်ချုပ်ရေးဦးစီးဌာန
မြစ်ကြီးနားမြို့

ကန့်ကွက်နိုင်ကြောင်း အများသိစေရန် အသိပေးကြော်ငြာခြင်း

မြစ်ကြီးနားမြို့၊ မြေမြင့်ရပ်ကွက်၊ ကွင်းအမှတ် (၁၆က/၂ခ၊ မြေမြင့်ရပ်)၊ ဦးပိုင်အမှတ် (၄၃)၊ မြေဧရိယာ (၀.၃၆၀) ဧကအပိုင်းကို မူလက ဦးမခေါ်မွန်းအမည်ဖြင့် (၃၀-၆-၂၀၂၂)ရက်အထိ မြေငှားဂရန်သက်တမ်းရရှိထားသော မြေကွက်ဖြစ်ပြီး ဂရန်အမည်ပေါက်သူ ဦးမခေါ်မွန်းမှာ (၁၈-၅-၂၀၁၈)ရက်တွင် ကွယ်လွန်သွားခဲ့ပြီး၊ ၎င်း၏ဇနီးဖြစ်သူ ဒေါ်ခေါ်န်ဒင်းမှ (၁၀-၃-၂၀၂၅)ရက်စွဲပါစာချုပ်မှတ်ပုံတင်အမှတ် (၁၅၀/၂၀၂၅)အရ အမွေဆက်ခံပိုင်ဆိုင်ခဲ့ပြီး ယခုအခါ ဒေါ်ခေါ်န်ဒင်း ၁/မကန(နိုင်)၀၃၃၀၀၂အမည်ဖြင့် အမည်ပြောင်း မြေငှားရန် အသစ်ရရှိရေးအတွက် လျှောက်ထားလာခြင်းနှင့် ပတ်သက်၍ ကျိုးကြောင်းဖော်ပြချက်ခိုင်လုံစွာဖြင့် ကန့်ကွက်တင်ပြနိုင်သူမည်သူမဆို ယခုလျှောက်ထားခြင်းအား ဆောင်ရွက်မပေးသင့်ကြောင်း ယခုကြော်ငြာစာပါသည့်ရက်မှစ၍ (၁၅)ရက်အတွင်း ကန့်ကွက်နိုင်ကြောင်းနှင့် ကန့်ကွက်မှုမရှိပါက လျှောက်ထားသူအား လုပ်ထုံးလုပ်နည်းညွှန်ကြားချက်များနှင့်အညီ ဂရန်ထုတ်ပေးရေးကို ဆက်လက်ဆောင်ရွက်သွားမည် ဖြစ်ပါကြောင်း အများပြည်သူသိစေရန် ကြော်ငြာအပ်ပါသည်။

မြို့နယ်အုပ်ချုပ်ရေးမှူး
မြို့နယ်အထွေထွေအုပ်ချုပ်ရေးဦးစီးဌာန
မြစ်ကြီးနားမြို့

ကန့်ကွက်နိုင်ပါသည်

ရန်ကုန်တိုင်းဒေသကြီး၊ လှိုင်မြို့နယ်၊ မြေတိုင်းရပ်ကွက်အမှတ် ၁၆၊ မြေကွက်အမှတ်-၁၈/ဃ ၊ မြေအမျိုးအစား-မြေပိုင်မြေ ၊ ဧရိယာ (၀.၁၅၅)ဧကထဲမှ တရားဝင်မခွဲမစိတ်ရသေးသော အလျားx အနံ (၂၇ ၁/၂ x ၅၂) ပေခန့်ရှိ မြေကွက်နှင့် ယင်းမြေကွက်တည်ရှိရာ အမှတ်-၁၀၊ ပဏ္ဏိတလမ်းသွယ်၊ (၇)ရပ်ကွက်၊ လှိုင်မြို့နယ်၊ ရန်ကုန်တိုင်းဒေသကြီးဟုခေါ်တွင်သည့်(၂)ထပ်အဆောက်အအုံ၊ ရေမီးအပါအဝင် အကျိုးခံစားခွင့်များအားလုံးတို့ကို လက်ရှိတရားဝင်ပိုင်ဆိုင်၍ ရောင်းချပိုင်ခွင့်ရှိသည်ဟု ဝန်ခံကတိပြုသူ ဦးစိုင်းဟွမ်(ခ)ဦးဂျိုးဇက်မား(ဘ) ဦးJ.A မား ၁၃/တကန(နိုင်)၂၀၅၈၁၂ထံမှ ကျွန်ုပ်မိတ်ဆွေက ဝယ်ယူရန်အတွက် ရောင်းကြေးငွေအချို့ကို ပေးချေထားပြီးဖြစ်ပါသည်။ အဆိုပါအရောင်းအဝယ်ပြုလုပ်ခြင်းကို ကန့်ကွက်လိုပါက ယခုကြော်ငြာပါသည့်ရက်မှစ၍ (၁၄)ရက်အတွင်း ဥပဒေ အရ ခိုင်လုံသောစာချုပ်စာတမ်းမူရင်းများဖြင့် ကန့်ကွက်နိုင်ပါသည်။ ကန့်ကွက်သူမရှိပါကဥပဒေနှင့်အညီ အရောင်းအဝယ်ပြီးဆုံးသည်အထိ ဆက်လက်ဆောင်ရွက်သွားမည်ဖြစ်ကြောင်း အသိပေးကြေညာအပ်ပါသည်။

လွှဲအပ်ညွှန်ကြားချက်အရ
ဒေါ်ရီစလင်း တရားလွှတ်တော်ရှေ့နေ(စဉ်- ၉၆၈၅)
အမှတ်၅၅၊ ပထမထပ်၊ အခန်း ၂၆၊ မဟာဗန္ဓုလပန်းခြံလမ်း၊ ကျောက်တံတားမြို့နယ်၊ ရန်ကုန်တိုင်းဒေသကြီး
ဖုန်း-၀၉-၅၀၉၃၁၁၅

ကန့်ကွက်နိုင်ကြောင်းကြေညာခြင်း

နေပြည်တော်၊ ပုဗ္ဗသီရိမြို့၊ မြေတိုင်းရပ်ကွက်အမှတ် ၁၄/ဆင်ဖြူရှင်ရပ်၊ ဆင်ဖြူရှင်ရပ်ကွက်ရှိတပ်ကြပ်အောင်နိုင်စိုး(ကိုယ်ပိုင်အမှတ်၇၁၃၈၈၆) (ဘ) ဦးစိန်သောင်း အမည်ပေါက်ပါမြေကွက်အမှတ် ပ၈(င) ၁၄၁၆အမည်ပေါက် (ကွယ်လွန်)၏တရားဝင်အမွေခံဦးဖြစ်သူ ဒေါ်စန္ဒာသောင်း ၁၂/မဘန(နိုင်) ၁၀၁၉၁၀ (ဘ) ဦးစိန်သောင်းမှ တရားဝင်အမွေခံဖြစ်ကြောင်းတရားရုံးကျမ်းကျိန်ဆိုချက်မှရရှိ၍ မြေကွက်ဖိုးပေးသွင်းချလန်မိတ္တူ၊ တပ်ကြပ်အောင်နိုင်စိုး သေဆုံးခြင်းလက်မှတ်မိတ္တူ၊ မြေကွက်ပေါ်ရှိ အဆောက်အအုံပုံများတင်ပြပြီး ၎င်း၏အမည်ဖြင့် မြေငှားစာချုပ် ချထားပေးပါရန် လျှောက်ထားလာပါသဖြင့် ကန့်ကွက်လိုသူများအနေဖြင့် တရားဝင်ပိုင်ဆိုင်မှုစာချုပ်စာတမ်းများ၊ တရားရုံးအမိန့်၊ ဒီကရီများ အထောက်အထားခိုင်လုံစွာတင်ပြ၍ နေပြည်တော်စည်ပင်သာယာရေးကော်မတီ၊ မြို့ပြစီမံကိန်းနှင့် မြေစီမံခန့်ခွဲမှုဌာနသို့ ဤကြေညာချက်ပါရှိသည့်ရက်မှစ၍ (၁၅)ရက်အတွင်း လာရောက်ကန့်ကွက်နိုင်ကြောင်းနှင့် သတ်မှတ်ကာလအတွင်း ကန့်ကွက်မှုမရှိပါက ဌာန၏လုပ်ထုံးလုပ်နည်းများနှင့်အညီ မြေငှားစာချုပ်လျှောက်ထားလာမှုအား ဆက်လက်ဆောင်ရွက်ပေးသွားမည်ဖြစ်ကြောင်း ကြေညာလိုက်သည်။

မြို့ပြစီမံကိန်းနှင့် မြေစီမံခန့်ခွဲမှုဌာန
နေပြည်တော်စည်ပင်သာယာရေးကော်မတီ

ကန့်ကွက်နိုင်ကြောင်းအသိပေးကြေညာခြင်း

ပြင်ဦးလွင်မြို့၊ ရပ်ကွက်ကြီး(၂)၊ ကွင်း/အကွက်အမှတ်(၁၆/စီးကြာရိုးတောင်)၊ ဦးပိုင်အမှတ်(၁၃၉)၊ မြေဧရိယာ ၀ ဒသမ ၀၉၀ဧကရှိ မြေကွက်အား မြေငှားဂရန်(အမည်ပြောင်းသတ်တမ်းတိုး) လျှောက်ထားနိုင်ရေး ဒေါ်စိုးရီ ၉/မမန(နိုင်)၁၀၈၀၆၇ မှ ဆက်လက်ဆောင်ရွက်သွားမည်ဖြစ်ပါသဖြင့် ကန့်ကွက်လိုသူများရှိပါက ပြင်ဦးလွင်ခရိုင်/မြို့နယ်အထွေထွေအုပ်ချုပ်ရေးဦးစီးဌာနရုံးသို့ ကြော်ငြာပါသည့်ရက်မှစ၍ (၁၅)ရက်အတွင်း မြေပိုင်ဆိုင်မှုအထောက်အထား ပြည့်စုံစွာဖြင့် လာရောက်ကန့်ကွက်နိုင်ပါကြောင်းကြေညာအပ်ပါသည်။

မြို့နယ်အထွေထွေအုပ်ချုပ်ရေးဦးစီးဌာန၊ပြင်ဦးလွင်မြို့

ကန့်ကွက်နိုင်ကြောင်းအသိပေးကြေညာခြင်း

ပြင်ဦးလွင်မြို့၊ ရပ်ကွက်ကြီး(၈)၊ ကွင်း/အကွက်အမှတ်(မ-၂/ပဒေသာ)၊ ဦးပိုင်အမှတ်(၁၈၃)၊ မြေဧရိယာ ၀ ဒသမ ၀၅၅ဧက ရှိမြေကွက်အား မြေငှားဂရန်(သက်တမ်းတိုး၊ ဂရန်သစ်) လျှောက်ထားနိုင်ရေး ဦးခင်မောင်တင့် ၉/မမန(နိုင်)၁၁၁၀၃၆ မှ ဆက်လက်ဆောင်ရွက်သွားမည်ဖြစ်ပါသဖြင့် ကန့်ကွက်လိုသူများရှိပါက ပြင်ဦးလွင်ခရိုင်/မြို့နယ်အထွေထွေအုပ်ချုပ်ရေးဦးစီးဌာနရုံးသို့ ကြော်ငြာပါသည့်ရက်မှစ၍ (၁၅)ရက်အတွင်း မြေပိုင်ဆိုင်မှုအထောက်အထား ပြည့်စုံစွာဖြင့် လာရောက်ကန့်ကွက်နိုင်ပါကြောင်းကြေညာအပ်ပါသည်။

မြို့နယ်အထွေထွေအုပ်ချုပ်ရေးဦးစီးဌာန၊ပြင်ဦးလွင်မြို့

ကန့်ကွက်နိုင်ကြောင်းအသိပေးကြေညာခြင်း

ပြင်ဦးလွင်မြို့၊ ရပ်ကွက်ကြီး(၆)၊ ကွင်း/အကွက်အမှတ် (RA-VI/ကွက်ပြင်-၆)၊ ဦးပိုင်အမှတ်(၈၀၁/၇၆)၊ မြေဧရိယာ ၀ ဒသမ ၁၁၀၈ဧကရှိ မြေကွက်အား မြေငှားဂရန်(သက်တမ်းတိုး၊ ဂရန်သစ်) လျှောက်ထားနိုင်ရေး ဒေါ်မိုမိုလွင် ၇/ပခန(နိုင်)၁၉၀၂၆၇ မှဆက်လက်ဆောင်ရွက်သွားမည်ဖြစ်ပါသဖြင့် ကန့်ကွက်လိုသူများရှိပါက ပြင်ဦးလွင်ခရိုင်/မြို့နယ်အထွေထွေအုပ်ချုပ်ရေးဦးစီးဌာနရုံးသို့ ကြော်ငြာပါသည့်ရက်မှစ၍ (၁၅)ရက်အတွင်း မြေပိုင်ဆိုင်မှုအထောက်အထားပြည့်စုံစွာဖြင့် လာရောက်ကန့်ကွက်နိုင်ပါကြောင်းကြေညာအပ်ပါသည်။

မြို့နယ်အထွေထွေအုပ်ချုပ်ရေးဦးစီးဌာန၊ပြင်ဦးလွင်မြို့

အများသိစေရန်အသိပေးကြေညာခြင်း

ရန်ကုန်တိုင်းဒေသကြီး၊ စမ်းချောင်းမြို့နယ်၊ အောင်ချမ်းသာရပ်ကွက်၊ သုခလမ်း၊ အမှတ်(၂၇)ဟုခေါ်တွင်သောအိမ်နှင့်မြေတို့သည် ညီအစ်ကိုအရင်းအချာများဖြစ်ကြသော ဦးထွန်းအောင် ၁၂/စခန(နိုင်)၀၀၈၉၂၉၊ ဦးအောင်ကြီး ၁၂/စခန(နိုင်)၀၀၈၇၇နှင့်ကျွန်ုပ်၏မိတ်ဆွေဦးလှမြင့်ဦး ၁၂/စခန(နိုင်)၀၀၈၉၀၈တို့က အမွေဆက်ခံ၍ ပိုင်ဆိုင်ခဲ့ကြပါသည်။ ယခုအခါ ယင်းအိမ်နှင့်မြေတို့ကို အများသဘောတူတန်ဖိုးသတ်မှတ်၍ ဦးထွန်းအောင်နှင့် ဦးအောင်ကြီးတို့ရသင့်သော အမွေဝေစုများကို ကျွန်ုပ်၏မိတ်ဆွေ ဦးလှမြင့်ဦးက ငွေစိုက်ထုတ်၍ ၁၈-၁၀-၂၀၂၅ရက်တွင်စာချုပ်ချုပ်ဆိုလက်မှတ်ရေးထိုး၍ အပြီးအပိုင်ပေးချေခဲ့ပြီးဖြစ်ရာ ဦးထွန်းအောင်နှင့် ဦးအောင်ကြီးတို့ကလည်း လက်ခံရရှိကြောင်းနှင့် အမွေဆိုင်အိမ်/မြေနှင့်ပတ်သက်သော အခွင့်အရေးများကိုစွန့်လွှတ်ကြောင်း လက်မှတ်ရေးထိုးခဲ့ကြပါသည်။ သို့ဖြစ်ပါ၍ အမွေဆိုင်အိမ်နှင့်မြေသည် ဦးထွန်းအောင်၊ ဦးအောင်ကြီးတို့နှင့်လုံးဝသက်ဆိုင်ခြင်းမရှိတော့ဘဲ ဦးလှမြင့်ဦး တစ်ဦးတည်းကသာ ပိုင်ဆိုင်ကြောင်း အများသိစေရန်အသိပေးကြေညာအပ်ပါသည်။

ဦးလှမြင့်ဦး၏လွှဲအပ်ညွှန်ကြားချက်အရ-
ဒေါ်ညိမ်းညိမ်းမြင့် (LL.B), (D.B.L)
အထက်တန်းရှေ့နေ(စဥ်-၃၂၈၄၂)
အမှတ်(၁၂)၊ သုခမိန်လမ်း၊ ရှင်စောပုရပ်ကွက်၊ စမ်းချောင်းမြို့နယ်၊ ရန်ကုန်တိုင်းဒေသကြီး၊ ဖုန်း-၀၉-၅၁၈၂၃၅၅၊ ၀၉-၇၈၇၈၇၈၁၀၀၂

ကန့်ကွက်နိုင်ကြောင်းအများသိစေရန် ကြေညာခြင်း

ရန်ကုန်တိုင်းဒေသကြီး၊ ကြည့်မြင်တိုင်မြို့နယ်၊ သာခု(အရှေ့)ရပ်ကွက်၊ ဗိုလ်စောဦးလမ်း၊ တိုက်အမှတ်(၃၂)ဟုခေါ်တွင်သည့် (၂)ခန်းတွဲ (၈)ထပ်တိုက်အဆောက်အအုံ၏ (၇လွှာ-ဘီ) (ခြေရင်းခန်း) (မျက်နှာစာလျက် ညာဘက်ခြမ်း)၊ အကျယ်အဝန်း (အလျား၁၅ပေ x အနံ ၃၀ပေ)ရှိ တိုက်ခန်း(၁)ခန်း အပါအဝင် အကျိုးခံစားခွင့်အရပ်ရပ်ကို လက်ရှိဝယ်ယူပိုင်ဆိုင်ထားသူ ဒေါ်တင်တင်ထွေး ၁၀/သထန(နိုင်)၀၇၃၃၃၀ မှ ဥပဒေနှင့်အညီ လွှဲပြောင်းရောင်းချပိုင်ခွင့်ရှိသည်ဟု ဝန်ခံကတိပြုပြောဆိုလာရာ ကျွန်ုပ်မိတ်ဆွေဖြစ်သူ ဦးသိန်းထိုက်မြင့် ၁၂/ကမတ(နိုင်)၁၅၃၃၀၇ မှ အပြီးအပိုင်လွှဲပြောင်း ဝယ်ယူရန် စရန်ငွေအချို့ကို ပေးချေထားပြီးဖြစ်ပါသည်။ အဆိုပါအရောင်းအဝယ်ကိစ္စနှင့်ပတ်သက်၍ ကန့်ကွက်လိုသူများရှိပါက ပိုင်ဆိုင်မှုအထောက်အထား(မူရင်း)များဖြင့် ယခုကြော်ငြာပါသည့်ရက်မှစ၍ ခုနစ်ရက်အတွင်း ကျွန်ုပ်ထံ လာရောက်ကန့်ကွက်နိုင်ပါကြောင်းနှင့် အဆိုပါရက်ကျော်လွန်ပါက ကျွန်ုပ်မိတ်ဆွေဘက်မှ အရောင်းအဝယ်ကိစ္စကို ဥပဒေနှင့်အညီပြီးဆုံးသည်အထိဆက်လက်ဆောင်ရွက်သွားမည်ဖြစ်ပါကြောင်း အများသိစေရန် ကြေညာအပ်ပါသည်။ လွှဲအပ်ညွှန်ကြားချက်အရ-

ဒေါ်သော်သော်သက်တင် LL.B, W.I.P.O (Switzerland)
တရားလွှတ်တော်ရှေ့နေ (စဥ်-၁၄၅၁၇)
အမှတ်(၇၁)၊ မြေညီထပ်၊ နီဗွာန်လမ်း၊ သာခု(အရှေ့)ရပ်ကွက်၊ ကြည့်မြင်တိုင်မြို့နယ်၊ ရန်ကုန်တိုင်းဒေသကြီး၊ ဖုန်း-၀၉-၂၅၀၀၂၄၆၈၈

အများသိစေရန်ကြေညာခြင်း

ဧရာဝတီတိုင်းဒေသကြီး၊ ကျောင်းကုန်းမြို့နယ်၊ အမှတ်(၃)ရပ်ကွက်နေ (ဘ) ဦးလှထွန်း၏သား ဦးအေးနိုင် ၁၄/ကကန(နိုင်)၂၀၄၈၃နှင့် ဧရာဝတီတိုင်းဒေသကြီး၊ ဘိုကလေးမြို့နေ (ဘ) ဦးလှဦး၏ သမီး ဒေါ်အေးမြကြည်တို့သည် ၂၀၀၄ ခုနှစ်တွင် လက်ထပ်ခဲ့ပြီး သား မောင်စာနည်ဖို (၆)နှစ်အား ထွန်းကားခဲ့ပါသည်။ သို့သော် ၂၀၁၂ခုနှစ်တွင် ဒေါ်အေးမြကြည်သည် ခင်ပွန်းဖြစ်သူနှင့် မိသားစုအား ပတ်ဝန်းကျင်တွင် ဂုဏ်သိက္ခာကျဆင်းစေသည့် ကိစ္စရပ်များအား ပြုလုပ်ခဲ့ပါသည်။ ထိုစဉ်ကတည်းမှစ၍ ဦးအေးနိုင်သည် ဒေါ်အေးမြကြည်အား အတူပေါင်းသင်းနေထိုင်ခြင်း မရှိတော့သည်မှာ ယနေ့ထက်တိုင်ဖြစ်ပါသည်။ ထို့ကြောင့် ဒေါ်အေးမြကြည်၏ ပြုလုပ်မှုကိစ္စရပ်များသည် ဦးအေးနိုင်နှင့် လုံးဝသက်ဆိုင်ခြင်းမရှိသလို တာဝန်ယူဖြေရှင်းပေးမည်မဟုတ်ကြောင်းကို ဦးအေးနိုင်၏ လွှဲအပ်ချက်အရ အများသိစေရန် ကြေညာအပ်ပါသည်။

ဦးအေးနိုင်၏ လွှဲအပ်ချက်အရ-
ဒေါ်ဖိုးလင်းလတ် (LL.B, D.I.L, WIPO)
တရားလွှတ်တော်ရှေ့နေ(စဉ်-၁၈၁၅၄/၁၆-၁၀-၂၀၂၃)
အမှတ်(၅၀၅)၊ စံပါယ်(၁)လမ်း၊ ၄-ရပ်ကွက်၊ မြောက်ဥက္ကလာပမြို့နယ်၊ ရန်ကုန်
ဖုန်း-၀၉-၄၅၅၆၀၅၅၀၄၊ ၀၉-၇၆၄၄၁၀၈၈၁၄

ကန့်ကွက်နိုင်ပါသည်

ရန်ကုန်တိုင်းဒေသကြီး၊ မြောက်ဥက္ကလာပမြို့နယ်၊ ရွှေပေါက်ကံမြို့သစ်၊ ပြည်လမ်း၊ မြေတိုင်းရပ်ကွက်အမှတ်(၁၄-ရွှေပေါက်ကံ)မြေကွက်အမှတ်(၁၃၄၁)၊ မြေအကျယ်အဝန်း ပေ(၂၅x၆၀)ရှိ (ပါမစ်) မြေကွက်အား ယခုလွှဲပြောင်းရောင်းချသူ ဒေါ်အေးကေခင် ၁၂/မဒရ(နိုင်)၁၅၉၂၈၆ မှ တရားဝင်ပိုင်ဆိုင်ပြီး ၎င်းထံမှ ကျွန်ုပ်၏အမှုသည်မှ အရောင်းအဝယ်ပြုလုပ်၍ စရန်ငွေတစ်စိတ်တစ်ဒေသ ပေးချေထားပြီးဖြစ်ပါသည်။ သို့ပါ၍ ဖော်ပြပါမြေအိမ်နှင့်ပတ်သက်၍ ပိုင်ရေးဆိုင်ခွင့်ရှိသူ မည်သူမဆို ခိုင်လုံသောအထောက်အထားများဖြင့် ကျွန်ုပ်ထံသို့ ယခုကြေညာပါပြီးသည့်ရက်မှစ၍ ခုနစ်ရက်အတွင်း လာရောက်ကန့်ကွက်နိုင်ပါသည်။ အကယ်၍ ကန့်ကွက်သူမရှိပါက အရောင်းအဝယ်ကို အပြီးတိုင် ဆက်လက် ဆောင်ရွက်မည်ဖြစ်ကြောင်း အများသိစေရန်ကြေညာအပ်ပါသည်။

လွှဲအပ်ညွှန်ကြားချက်များအရ-
ဒေါ်လှလှမိုင်(လိုင်စဉ်-၂၃၃၈၀)
အထက်တန်းရှေ့နေ
အမှတ်(၃၉)၊ (၃၅)လမ်း၊ ကျောက်တံတားမြို့နယ်၊ ရန်ကုန်မြို့
ဖုန်း-၀၉-၅၀-၄၉၃၇၆ ၊ ၀၉-၅၁-၄၉၇၆၃

ကန့်ကွက်နိုင်ပါသည်

မန္တလေးမြို့၊ ပြည်ကြီးတံခွန်မြို့နယ်၊ မြေတိုင်းရပ်ကွက် ၅၉၀/၁၊ မြေကွက်အမှတ် (၂-က)၊ ဧရိယာ ၃ ဒသမ ၉၂၅ဧကနှင့် မြေကွက်အမှတ် (၂-ခ) ဧရိယာ ၁ ဒသမ ၆၀၈ဧက အကျယ်အဝန်းရှိ ဂရန်မြေပေါ်တွင် မန္တလေးဂါးဒင်းစီးတီးကုမ္ပဏီမှ ဆောက်လုပ်ထားသော ဂါးဒင်းစီးတီး apartment complex အတွင်းရှိ တိုက်အမှတ်(၁၆)၊ အလွှာ(၁)၊ အခန်းအမှတ်(၄)၊ ၆၀၅ စတုရန်းပေ အကျယ်အဝန်းရှိ တိုက်ခန်းနှင့် တိုက်ခန်းသွယ်တန်းတပ်ဆင်ထားသော ပစ္စည်းအားလုံးတို့ကို အမည်ပေါက်ပိုင်ဆိုင်လက်ဝယ်ရှိသူ ဒေါ်သူသူဇင်သန်း (ဘ) ဦးမြင့်သန်း ၅/ခဥန(နိုင်)၀၇၆၆၂၆ ထံမှ ဒေါ်သက်ယမုန် (ဘ)ဦးတင်စိုး ၅/ဘတလ(နိုင်)၀၉၆၅၃၈ က ဝယ်ယူရန်အတွက် ရောင်းကြေးစရန်ငွေများ တစ်ချို့တစ်ဝက်ပေးချေထားပြီး ဖြစ်ပါသည်။ အဆိုပါ တိုက်ခန်းရောင်းအဝယ်နှင့် ပတ်သက်၍ ကန့်ကွက်လိုသူများရှိပါက ကျွန်ုပ်ထံသို့ ယနေ့မှစ၍ ခုနစ်ရက်အတွင်း ကန့်ကွက်နိုင်ပါကြောင်း အသိပေးကြေညာအပ်ပါသည်။ သတ်မှတ်ရက်အတွင်း ကန့်ကွက်ခြင်းမရှိပါက တရားဝင်ပိုင်ဆိုင်ခွင့်ရရေးရန် ဥပဒေနှင့်အညီ ဆက်လက်ဆောင်ရွက်သွားမည် ဖြစ်ကြောင်း အသိပေးကြေညာအပ်ပါသည်။

ဒေါ်သက်ယမုန် (ဘ) ဦးတင်စိုး ၅/ဘတလ(နိုင်)၀၉၆၅၃၈
ဖုန်း-၀၉-၇၈၉၆၆၆၁၁၆

အများသိစေရန်ကြေညာခြင်း

ရန်ကုန်တိုင်းဒေသကြီး၊ ကြည့်မြင်တိုင်မြို့နယ်၊ အိုးဘိုရပ်ကွက်၊ တန်ဆောင်းကြီးလမ်း၊ အမှတ် (၁၂)၊(၅)လွှာ (ခေါင်းရင်းခန်း) အကျယ်အဝန်း (၁၂ပေ၆လက်မx၅၀ပေ) ရှိ တိုက်ခန်းနှင့် ယင်းတိုက်ခန်း၏ အကျိုးခံစားခွင့်အရပ်ရပ်အားလုံးတို့အား ဦးအောင်နိုင်ဝင်း ၁၄/မမန(နိုင်)၀၆၂၅၈ မှ ၎င်းတစ်ဦးတည်းပိုင်ဆိုင်အကျိုးခံစားခွင့်ရှိသည်ဟု အဆိုပြု၍ ရောင်းချရန် ကမ်းလှမ်းရာ ကျွန်ုပ်တို့မိတ်ဆွေဖြစ်သည့် ဦးမြင့်အေး ၁၂/ကမတ(နိုင်)၀၁၂၉၂၈ မှ ဝယ်ယူရန် သဘောတူသဖြင့် ၆-၁၀-၂၀၂၅ ရက်တွင် "နှစ်ဦးသဘောတူ တိုက်ခန်းအရောင်းအဝယ် စရန်ပေးသဘောတူကတိစာချုပ်"ချုပ်ဆို၍ စရန်ငွေ တစ်စိတ်တစ်ဒေသအား ပေးချေထားပြီးဖြစ်ပါသည်။ အထက်ပါတိုက်ခန်းနှင့် ပတ်သက်၍ အရောင်းအဝယ်အား ကန့်ကွက်ရန်ရှိသူ တစ်စုံတစ်ဦးရှိသည်ဆိုပါက ဤကြေညာချက်ပါသည့်ရက်မှ (၇)ရက်အတွင်း ပိုင်ဆိုင်မှု အထောက်အထား စာချုပ်စာတမ်းမူရင်းများဖြင့် ကန့်ကွက်နိုင်ပါသည်။ သတ်မှတ်ရက်အတွင်း ကန့်ကွက်မှုမရှိပါက တိုက်ခန်းအပြီးအပိုင် အရောင်းအဝယ်အား ဥပဒေနှင့်အညီ ဆက်လက်ဆောင်ရွက်သွားမည်ဖြစ်ကြောင်းအများသိစေရန် ကြေညာအပ်ပါသည်။

ကျွန်ုပ်တို့မိတ်ဆွေ၏လွှဲအပ်ညွှန်ကြားချက်အရ-
ဦးရဲလင်းမောင် LL.B,D.B.L,D.M.L, D.I.L
တရားလွှတ်တော်ရှေ့နေ
စဉ် -၁၂၅၇၂ /၂၀၁၇

ဒေါ်ပွင့်နိုင်ဖြိုး LL.B
တရားလွှတ်တော်ရှေ့နေ
စဉ် -၁၂၅၆၅ /၂၀၁၇

အမှတ် -၂၃၁၊ကမ်းနားလမ်း၊ကမ္ဘာ့ဝင်ကုန်သွယ်ရေးစင်တာ(ကုန်စည်)ဒိုင်၊ကြည့်မြင်တိုင်မြို့နယ်၊ ဖုန်း -၀၉-၅၁၀၀၇၆၂၀၊ ၄၃၇၂၈၂၅

ပတ်စ်ပို့ပျောက်

ကျွန်တော် ဦးနေမျိုးထိုက် ၁၂/လကန(နိုင်)၁၉၀၄၅၇ ၏ ပတ်စ်ပို့နံပါတ်(M-010928)မှာ ပျောက်ဆုံးသွားပါသဖြင့် တွေ့ရှိက အကြောင်းကြားပေးပါရန်။

ဖုန်း-၀၉-၆၇၃၃၁၅၆၁၂

ဖခင်နှင့် မိခင်အမည်မှန်

ခန္တီးမြို့၊ ပေါမိုင်းရပ်ကွက်၊ အခြေခံပညာမူလတန်းလွန်ကျောင်း Grade-5မှ မောင်စိုင်းဇေယျာဟိန်း၏ ဖခင်နှင့် မိခင်အမည်မှန်မှာ ဦးအောင်ကိုလင်းနှင့် ဒေါ်မွေးမွေးနွန် ဖြစ်ပါကြောင်း။

အာရှရောင်စုံ အိမ်ခြံမြေမှ
တောင်ဒဂုံ၊ ဒဂုံဆိပ်ကမ်း မြေကွက်များ ဈေးကောင်း ပေးဝယ်သည်။
(ပွဲခပေးရန်မလို)
09-752444463
09-752444465
09-785212921

တစ်ဦးတည်းဖြစ်ပါကြောင်း

မန္တလေးတိုင်းဒေသကြီး၊ အရမေသင်မြို့နယ်၊ ကင်းဘက် အခြေခံပညာ အလယ်တန်းကျောင်းတွင် ဒုတိယ အလယ်တန်းပြ တာဝန်ထမ်းဆောင်နေသော ဒေါ်ခင်မြသိန်း ၉/စကတ(နိုင်)၀၃၂၅၉၈၏ ဖခင် အမှုထမ်းစာအုပ်ပါ ဦးကျော်သိန်း၉/စကတ(နိုင်)၀၃၂၅၅၅နှင့် အခြေခံပညာအထက်တန်း စာမေးပွဲအောင်လက်မှတ်တွင်ပါရှိသော ဦးစိန်ဝင်းမှာ တစ်ဦးတည်းဖြစ်ပါသည်။

ဦးကျော်သိန်း(ခ)ဦးစိန်ဝင်း

ဖောင်းကြွပျောက် လျှောက်ထားခြင်း

ယာဉ်အမှတ် W/37054 ၏ ဖောင်းကြွနံပါတ်ပြား ပျောက်ဆုံး၍ ထုတ်ပေးပါရန် လျှောက်ထားလာပါသဖြင့် ယခင်ထုတ်ပေးခဲ့သည့် ဖောင်းကြွနံပါတ်ပြား ပျက်ပြယ်ပါ ကြောင်း အများသိစေရန် ကြေညာအပ်ပါသည်။

ကညန၊ ခရိုင်ရုံး
(မန္တလေးတောင်ပိုင်း)

အင်္ဂလိပ်ဖောင်းကြွ နံပါတ်ပြားပျောက် လျှောက်ထားခြင်း

ယာဉ်အမှတ် 5D/7953 ၏ အင်္ဂလိပ်ဖောင်းကြွ နံပါတ်ပြား ပျောက်ဆုံး၍ ထုတ်ပေးပါရန် လျှောက်ထားလာပါသဖြင့် ယခင်ထုတ်ပေးခဲ့သည့် ဖောင်းကြွနံပါတ်ပြား ပျက်ပြယ်ပါကြောင်း အများသိစေရန် ကြေညာအပ်ပါ သည်။

ကညန၊ ခရိုင်ရုံး
(မန္တလေးတောင်ပိုင်း)

အမှတ်တံဆိပ်အသိပေးကြေညာခြင်း

မန္တလေးမြို့၊ ချမ်းအေးသာစံမြို့နယ်၊ စိတ္တရမဟီရပ်ကွက်နေ ဦးလင်းလင်းအောင် (ဘ) ဦးအိုက်ကြာနု ၁၃/ကမန(ပြု)၀၀၀၆၅၄ ၏ လွှဲအပ်ညွှန်ကြားချက်အရ အောက်ပါအတိုင်း အများသိစေရန် သတိပေးကြေညာအပ်ပါသည်-

WOW

ကျွန်ုပ်တို့၏မိတ်ဆွေ ဦးလင်းလင်းအောင်သည် ပုံးတွဲဖော်ပြပါ WOW အမည်ဆိုင်အမှတ်တံဆိပ်ကိုတစ်ဦးတည်း မူပိုင်အမှတ်တံဆိပ်အဖြစ် မန္တလေးမြို့တော်စာချုပ်စာတမ်း မှတ်ပုံတင်ဌာနမှုရုံးတွင် မှတ်ပုံတင်စာချုပ်အမှတ် (၁၃၄၀/၂၀၂၅) အရတရားဝင်မှတ်ပုံတင်သွင်းထားရှိခဲ့ပြီး WOW အမည်ဖြင့် စာရေးကိရိယာပစ္စည်းအမျိုးမျိုး၊ မီးဖိုချောင်သုံး ပစ္စည်းအမျိုးမျိုး၊ အိမ်သုံးပစ္စည်း အမျိုးမျိုး၊ ရေချိုးခန်းသုံးပစ္စည်းအမျိုးမျိုး၊ အလှအပဆိုင်ရာပစ္စည်းအမျိုးမျိုး၊ Fancy ပစ္စည်းအမျိုးမျိုး၊ ဖက်ရှင်ဆိုင်ရာပစ္စည်းအမျိုးမျိုး၊ ဆံပင်နှင့်ဆက်စပ်ပစ္စည်း အမျိုးမျိုး၊ တစ်ကိုယ်ရေသုံးပစ္စည်းအမျိုးမျိုး၊ နေ့စဉ်သုံးပစ္စည်းအမျိုးမျိုး၊ ကလေး ကစားစရာပစ္စည်းအမျိုးမျိုး၊ ကလေးအသုံးအဆောင်ပစ္စည်း အမျိုးမျိုး၊ သင်ထောက်ကူပစ္စည်းအမျိုးမျိုး၊ ဆေးဖက်ဆိုင်ရာ ပစ္စည်းအမျိုးမျိုး၊ ဖုန်းအပိုပစ္စည်းအမျိုးမျိုး၊ Floral Series ပစ္စည်းအမျိုးမျိုး ဖြန့်ဖြူးရောင်းချ လျက်ရှိရာ အများပြည်သူများ တစ်ခဲနက်အားပေးသုံးစွဲလျက်ရှိပါသည်။

သို့ဖြစ်ပါ၍ ဖော်ပြပါ WOW အမည်ဖြင့် ဆိုင်အမှတ်တံဆိပ်ဖြင့် ဖြန့်ဖြူးရောင်းဝယ်ရေးလုပ်ငန်းသည် ဦးလင်းလင်းအောင် ၏ တစ်ဦးတည်း မူပိုင်အဖြစ်အသုံးပြုလျက်ရှိသည့် အမှတ်တံဆိပ်အမည်အမှတ်အသားဖြစ်ပါကြောင်း၊ အခြားမည်သူ တစ်ဦးတစ်ယောက်ကမျှ အဆိုပါ အမှတ်တံဆိပ် တစ်ခုလုံးကိုဖြစ်စေ၊ တစ်စိတ်တစ်ဒေသကိုဖြစ်စေ၊ သွယ်ဝိုက်၍ဖြစ်စေ၊ ဆင်တူယိုးမှားဖြစ်စေ၊ တုပပြုလုပ်ခြင်းတို့ကို မပြုလုပ်ကြပါရန်နှင့် ပြုလုပ်ပါက ဦးလင်းလင်းအောင်၏ လုပ်ငန်းအကျိုးစီးပွားနစ်နာပါလျှင်၍ ထိခိုက်နစ်နာဆုံးရှုံးမှုအရပ်ရပ်အတွက် ပြည်ထောင်စုသမ္မတ မြန်မာနိုင်ငံတော်၏ တည်ဆဲဥပဒေများနှင့်အညီ တရားစွဲဆိုအရေးယူဆောင်ရွက်သွားမည်ဖြစ်ပါကြောင်း အများသိစေရန် အသိပေးကြေညာအပ်ပါသည်။

လွှဲအပ်ညွှန်ကြားချက်အရ-
ဦးလှဘုန်း (LL.B) စဉ်-၁၀၃၈၈
တရားလွှတ်တော်ရှေ့နေ

ဦးရဲဝင်း(LL.B)
စဉ်-၆၈၉၇၈
အထက်တန်းရှေ့နေ

ဦးပြည့်ကိုကို(LL.B)
စဉ်-၁၄၀၁၂
တရားလွှတ်တော်ရှေ့နေ

အမှတ် (အေ-၁)၊ ၆၇-လမ်း၊ ၃၁-အေ x၃၂လမ်းကြား၊ ချမ်းအေးသာစံမြို့နယ်၊ မန္တလေးမြို့၊
ဖုန်း-၀၉-၂၀၃၇၈၆၆၇ ၊ ၀၉-၇၆၂၀၃၇၈၆၆၇၊
၀၉-၇၉၂၀၃၇၈၆၆၇ ၊ ၀၉-၄၀၂၀၃၇၈၆၆၇

ယာဉ်မှတ်ပုံတင်စာအုပ် မိတ္တူလျှောက်ထားခြင်း

ယာဉ်အမှတ် 43W/87396 Adixin 125 ယာဉ်လက်ဝယ်ရှိသူ ဦးတင်ကြိုင် ၉/မနတ(နိုင်)၀၂၃၄၅၇ က (ကမ-၃) ပျောက်ဆုံး၍ မိတ္တူထုတ်ပေးရန် လျှောက်ထားလာပါသည်။ ကန့်ကွက်လိုပါက ခိုင်လုံသောအထောက်အထားများဖြင့် ကြော်ငြာသည့်ရက်မှ ရက်၃၀အတွင်း အောက်ဖော်ပြပါ ရုံးသို့ လူကိုယ်တိုင် လာရောက် ကန့်ကွက်နိုင်ပါသည်။

ကညန၊ ခရိုင်ရုံး
(မန္တလေးမြောက်ပိုင်း)မန္တလေးမြို့

ယာဉ်မှတ်ပုံတင်စာအုပ် မိတ္တူလျှောက်ထားခြင်း

ယာဉ်အမှတ် 29W/63723 Honda Click 125 ယာဉ်လက်ဝယ်ရှိသူ ဦးကြည်လင် ၉/တသန(နိုင်) ၁၄၄၈၈၆ က (ကမ-၃)ပျောက်ဆုံး၍ မိတ္တူထုတ်ပေးရန် လျှောက်ထားလာပါသည်။ ကန့်ကွက်လိုပါက ခိုင်လုံသော အထောက်အထားများဖြင့် ကြော်ငြာသည့်ရက်မှ ရက်၃၀အတွင်း အောက်ဖော်ပြပါရုံးသို့ လူကိုယ်တိုင် လာရောက်ကန့်ကွက်နိုင်ပါသည်။

ကညန၊ ခရိုင်ရုံး
(မန္တလေးမြောက်ပိုင်း)မန္တလေးမြို့

ငြင်းချက်ထုတ်ရန်ဆင့်စာ
(တရားမကျင့်ထုံးဥပဒေအမိန့်-၅၊ နည်းဥပဒေ-၂၀)
သဃ်န်းကျွန်းခရိုင်တရားရုံးတော်
၂၀၂၅ခုနှစ်၊ တရားမကြီးမှုအမှတ်-၂၃၄

ဦးဘိုဘို — နှင့် — ဒေါ်အေးဆိုင်
တရားလို — တရားပြိုင်

ရန်ကုန်တိုင်းဒေသကြီး၊ တောင်ဥက္ကလာပမြို့နယ်၊ (၉)ရပ်ကွက်၊ မေတ္တာလမ်း၊ အမှတ်(၁၆၂)နေ တရားပြိုင် ဒေါ်အေးဆိုင်(ယခုနေရပ်လိပ်စာမသိ)သို့စေရမည်။

သင့်အပေါ်၌တရားလိုက "ပဋိညာဉ်အတိုင်း အရောင်းအဝယ်စာချုပ်ကို မှတ်ပုံတင်ပေးစေလိုမှု"ကို လျှောက်ထားစွဲဆိုသည်ဖြစ်၍ သင်ကိုယ်တိုင်ဖြစ်စေ၊ ၎င်းအမှုနှင့်စပ်လျဉ်း၍ အရေးကြီးသည့်စကားအရပ်ရပ်တို့ကို ဖြေဆိုနိုင်သူ ကိုယ်စားလှယ်နှင့်ဖြစ်စေ ရှေ့နေပါစေ၍ဖြစ်စေ ၂၀၂၅ခုနှစ်၊ နိုဝင်ဘာလ ၁၇ရက် (၁၃၈၇ခုနှစ်၊ တန်ဆောင်မုန်းလဆုတ် ၁၃ရက်) မွန်းမတိုင်မီ နံနက် ၁၀:၀၀နာရီတွင် အထက်အမည်ပါသူ တရားလိုအား အဆိုလွှာကို ထုချေရှင်းလင်းရန် ရုံးတော်သို့လာရောက်ရမည်။ ၎င်းပြင် အထက်ပါနေ့ရက်တွင် သင်မလာရောက် ပျက်ကွက်ခဲ့လျှင် သင်မျက်ကွယ်တွင် ငြင်းချက်များကို ထုတ်ပေးလိမ့်မည်။၎င်းပြင် တရားလိုက ကြည့်ရှုလိုသည့် စာချုပ်စာတမ်းများနှင့် သင်တို့က ထုချေတင်ပြ အမှီပြုလိုသည့် စာချုပ်စာတမ်း အစရှိသည်တို့ကို သင်နှင့်အတူ ယူဆောင်လာရမည်။ သို့မဟုတ် သင်ကိုယ်စားလှယ် ရှေ့နေ လက်တွင် ထည့်အပ်လိုက်ရမည်။ သင်ကထုချေလွှာတင်သွင်းလိုလျှင် အမှုဆိုင်ပိုင်လေးရက်က တင်သွင်းရမည်။

၂၀၂၅ခုနှစ်၊ အောက်တိုဘာလ (၁၅)ရက်တွင် ဤရုံးတံဆိပ်ရိုက်နှိပ်၍ ကျွန်ုပ်လက်မှတ်ရေးထိုး ထုတ်ပေးလိုက်သည်။

(မြဲမြဲဦး)
ခရိုင်တရားသူကြီး
သဃ်န်းကျွန်းခရိုင်တရားရုံး

ယာဉ်မှတ်ပုံတင်စာအုပ် မိတ္တူလျှောက်ထားခြင်း

ယာဉ်အမှတ် 60W/51293 Honda Scoopy 110 ယာဉ်လက်ဝယ်ရှိသူ ဒေါ်ဆုရတနာ ၉/ပသက(နိုင်) ၁၆၆၃၉၇ က (ကမ-၃)ပျောက်ဆုံး၍ မိတ္တူထုတ်ပေးရန် လျှောက်ထားလာပါသည်။ ကန့်ကွက်လိုပါက ခိုင်လုံသော အထောက်အထားများဖြင့် ကြော်ငြာသည့်ရက်မှ ရက် ၃၀အတွင်း အောက်ဖော်ပြပါရုံးသို့ လူကိုယ်တိုင် လာရောက် ကန့်ကွက်နိုင်ပါသည်။

ကညန၊ ခရိုင်ရုံး
(မန္တလေးမြောက်ပိုင်း)မန္တလေးမြို့

ယာဉ်မှတ်ပုံတင်စာအုပ် မိတ္တူလျှောက်ထားခြင်း

ယာဉ်အမှတ် ၅၈ယ/၉၃၃၇၄ Honda Scoopy 110 ယာဉ်လက်ဝယ်ရှိသူ ဦးရိန်ရိန် ၉/မမန(နိုင်)၀၈၀၉၆၆ က (ကမ-၃)ပျောက်ဆုံး၍ မိတ္တူထုတ်ပေးရန် လျှောက်ထားလာပါသည်။ ကန့်ကွက်လိုပါက ခိုင်လုံသော အထောက်အထားများဖြင့် ကြော်ငြာသည့်ရက်မှ ရက် ၃၀အတွင်း အောက်ဖော်ပြပါရုံးသို့ လူကိုယ်တိုင် လာရောက် ကန့်ကွက်နိုင်ပါသည်။

ကညန၊ ခရိုင်ရုံး
(မန္တလေးမြောက်ပိုင်း)မန္တလေးမြို့

ယာဉ်မှတ်ပုံတင်စာအုပ် မိတ္တူလျှောက်ထားခြင်း

ယာဉ်အမှတ် 46W/13886 Adixin 110 ယာဉ်လက်ဝယ်ရှိသူ ဦးကုလ္လား ၉/တတဥ(နိုင်)၀၈၅၇၄ က (ကမ-၃)ပျောက်ဆုံး၍ မိတ္တူထုတ်ပေးရန် လျှောက်ထားလာပါသည်။ ကန့်ကွက်လိုပါက ခိုင်လုံသော အထောက်အထားများဖြင့် ကြော်ငြာသည့်ရက်မှ ရက်၃၀အတွင်း အောက်ဖော်ပြပါရုံးသို့ လူကိုယ်တိုင် လာရောက်ကန့်ကွက်နိုင်ပါသည်။

ကညန၊ ခရိုင်ရုံး
(မန္တလေးမြောက်ပိုင်း)မန္တလေးမြို့

ပျောက်ဆုံးကြောင်း

ဓာတ်ပုံရှင်ကျွန်တော်ကျွန်မတို့၏ သား မောင်ကောင်းထက်ဇော်သည် ၁၂-၁၀-၂၀၂၅ ရက်တွင် ပျောက်သွားပါသဖြင့် တွေ့ရှိပါက အောက်ပါ ဖုန်းနံပါတ်များသို့ အကြောင်းကြားပေးပါရန်။

ဖုန်း-၀၉-၂၅၄၀၅၄၅၃၆၊
၀၉-၄၂၀၀၇၃၈၆၆

အမည်မှန်

တနင်္သာရီတိုင်းဒေသကြီး၊ ရေဖြူမြို့၊ (၇)ရပ်ကွက်နေ (ဘ)ဦးအေးဝင်း၏ သမီးမမြတ်ဆုမိုရ်ဦး၏ အမည်မှန်မှာ မမိုယာကို ၆/ရဖန(နိုင်)၁၂၀၀၆၂ ဖြစ်ပါကြောင်း။

မမိုယာကို

ဖောင်းကြွနံပါတ်ပြားပျောက် လျှောက်ထားခြင်း

ယာဉ်အမှတ် 1N/5918 ၏ ဖောင်းကြွနံပါတ်ပြား ပျောက်ဆုံး၍ ထုတ်ပေးရန် လျှောက်ထားလာပါသဖြင့် ယခင်ဖောင်းကြွနံပါတ်ပြား ပျက်ပြယ်ပါကြောင်း အများသိစေရန် ကြေညာအပ်ပါသည်။

ကညန၊(ရွာသာကြီး)

ဖောင်းကြွနံပါတ်ပြားပျောက် လျှောက်ထားခြင်း

ယာဉ်အမှတ် ၅၆ယ/၈၂၈၆၉ ၏ ဖောင်းကြွနံပါတ်ပြား ပျောက်ဆုံး၍ ထုတ်ပေးရန် လျှောက်ထားလာပါသဖြင့် ယခင်ဖောင်းကြွနံပါတ်ပြား ပျက်ပြယ်ပါကြောင်း အများသိစေရန် ကြေညာအပ်ပါသည်။

ကညန၊ ခရိုင်ရုံး
(မန္တလေးမြောက်ပိုင်း)

ယာဉ်မှတ်ပုံတင်စာအုပ် မိတ္တူလျှောက်ထားခြင်း

ယာဉ်အမှတ် 60W/18162 Canda 125 M/C ယာဉ်လက်ဝယ်ရှိသူ ဦးဇော်မင်းထွန်း ၉/အမဇ(နိုင်)၀၅၁၉၁၂ က (ကမ-၃)ပျောက်ဆုံး၍ မိတ္တူထုတ်ပေးရန် လျှောက်ထားလာပါသည်။ ကန့်ကွက်လိုပါက ခိုင်လုံသော အထောက်အထားများဖြင့် ကြော်ငြာသည့်ရက်မှ ရက်၃၀အတွင်း အောက်ဖော်ပြပါရုံးသို့ လူကိုယ်တိုင် လာရောက်ကန့်ကွက်နိုင်ပါသည်။

ကညန၊ ခရိုင်ရုံး
(မန္တလေးတောင်ပိုင်း)မန္တလေးမြို့

ယာဉ်မှတ်ပုံတင်စာအုပ် မိတ္တူလျှောက်ထားခြင်း

ယာဉ်အမှတ် 1E/8127 Toyota Vitz SCP 90, S/L(4x2)R ယာဉ်လက်ဝယ်ရှိသူ ဒေါ်သီရိဇော် ၁၂/ဥကတ(နိုင်)၁၆၄၂၂၈ က (ကမ-၃) ပျောက်ဆုံး၍ မိတ္တူထုတ်ပေးရန် လျှောက်ထားလာပါသည်။ ကန့်ကွက်လိုပါက ခိုင်လုံသော အထောက်အထားများဖြင့် ကြော်ငြာသည့်ရက်မှ ရက် ၃၀ အတွင်း အောက်ဖော်ပြပါရုံးသို့ လူကိုယ်တိုင် လာရောက်ကန့်ကွက်နိုင်ပါသည်။

ကညန၊ ခရိုင်ရုံး(ရန်ကုန်အရှေ့ပိုင်း)
ရန်ကုန်မြို့

ကန့်ကွက်နိုင်ကြောင်းကြေညာခြင်း

နေပြည်တော်၊ ပုဗ္ဗသီရိမြို့၊ ဝဏ္ဏဒီပရပ်ကွက်၊ မြေတိုင်းရပ်ကွက်အမှတ် ၈/ပုဗ္ဗသီရိရပ်၊ မြေရေယာ (၀ ဒသမ ၀၅၅) ဧကရှိ မြေကွက်အမှတ် (ပ-၃၁၅၁၅)ကိုအမည်ပေါက်ဒေါ်ခင်မေဦး (ဘ)ဦးလှရွှေ(ခ)ဦးယံဦး ၁၂/အလန(နိုင်)၀၀၂၆၅၀ မှ ဒေါ်နွေးနွေး (ဘ)ဦးကျော် ၆/ကသန(နိုင်)၀၇၄၈၁၁ နှင့် မှတ်ပုံတင်အရောင်းအဝယ်စာချုပ်ချုပ်ဆိုရန်အတွက်မြေပုံ၊ မြေရာဇဝင် လျှောက်ထားလာပါသဖြင့် ကန့်ကွက်လိုသူများအနေဖြင့် တရားဝင်ပိုင်ဆိုင်မှုစာချုပ်စာတမ်းများ၊ တရားရုံး အမိန့်ဒီကရီများ အထောက်အထားခိုင်လုံစွာတင်ပြ၍ မြို့ပြစီမံကိန်းနှင့် မြေစီမံခန့်ခွဲမှုဌာနသို့ ဤကြေညာချက်ပါရှိသည့်ရက်မှစ၍ (၁၅) ရက်အတွင်း နောက်ဆုံးထားပြီး လာရောက်ကန့်ကွက်နိုင်ကြောင်းနှင့် သတ်မှတ်ကာလ အတွင်း ကန့်ကွက်သူမရှိပါက ဌာန၏လုပ်ထုံးလုပ်နည်းများနှင့်အညီ မြေပုံ၊ မြေရာဇဝင် လျှောက်ထားလာမှုအား ဆက်လက်ဆောင်ရွက်သွားမည်ဖြစ်ကြောင်း ကြေညာလိုက်သည်။

မြို့ပြစီမံကိန်းနှင့် မြေစီမံခန့်ခွဲမှုဌာန
နေပြည်တော်စည်ပင်သာယာရေးကော်မတီ

ကန့်ကွက်နိုင်ကြောင်းအများသိစေရန်ကြေညာခြင်း

ရန်ကုန်တိုင်းဒေသကြီး၊ ရွှေပြည်သာမြို့နယ်၊ (၁၉/၄၈)ရပ်ကွက်၊ ကံ့ကော်(၇)လမ်း၊ အမှတ် (၁၅၃၆/ခ)၊ အလျား ပေ ၂၀၊ အနံ ပေ ၆၀ရှိ မြေကွက်နှင့် (ယင်းမြေကွက်ပေါ်ရှိ အကျိုးခံစားခွင့်အရပ်ရပ်အားလုံးတို့ကို အမည်ပေါက်မှ ရောင်းချခဲ့ပြီး အဆက်အစပ်စာချုပ်များဖြင့် ဝယ်ယူပိုင်ဆိုင်ထားသော တရားဝင် ရောင်းချပိုင်ဆိုင်ရှိသည်ဟု ဝန်ခံကတိပြုသူဖြစ်သော ဦးသန်းလုံး ၁၂/သခက(နိုင်)၀၇၉၂၆၀ ထံမှ ကျွန်ုပ်၏မိတ်ဆွေဒေါ်သန်းဝင်း ၁၄/လပတ(နိုင်)၁၃၇၁၀၁၊ ဦးသန့်ဇင်အောင် ၁၄/လပတ(နိုင်)၁၁၄၄၈၇ စရန်ငွေတစ်စိတ်တစ်ဒေသပေးချေထားပြီးဖြစ်ပါသဖြင့် အရောင်းအဝယ်နှင့် ပတ်သက်၍ ကန့်ကွက်လိုသူများရှိပါက ဤကြော်ငြာပါသည့်ရက်မှစ၍ ခုနစ်ရက်အတွင်း တိကျခိုင်လုံသော စာချုပ်၊ စာတမ်း၊ အထောက်အထားမူရင်း၊ စာရွက်စာတမ်းမူရင်းများနှင့်တကွ ကျွန်ုပ်ထံသို့ ကိုယ်တိုင်လာရောက်ကန့်ကွက်နိုင်ပါသည်။ သတ်မှတ်ရက်အထိ ကန့်ကွက်မည့်သူမရှိပါက အရောင်းအဝယ်ကို ဥပဒေနှင့်အညီပြီးဆုံးသည်အထိ ဆက်လက်ဆောင်ရွက်သွားမည်ဖြစ်ကြောင်း အများသိစေရန် ကြေညာအပ်ပါသည်။

ဒေါ်နှင်းဝတ်မှုံ တရားလွှတ်တော်ရှေ့နေ(စဉ်-၁၄၅၈၉)
အမှတ်(၆၄၂/၆၄၃)၊ သမိုင်း-ဘူတာရုံလမ်း၊ (၁)ရပ်ကွက်၊
မရမ်းကုန်းမြို့နယ်၊ ရန်ကုန်မြို့ ဖုန်း-၀၉-၈၉၄၉၉၁၀၄၈

ဒီကရီကိုအတည်ပြုရန် အမိန့်မထုတ်သင့်ကြောင်း ထုချေစေရန် အကြောင်းကြားစာ

(တရားမကျင့်ထုံးဥပဒေအမိန့် ၂၁၊ နည်းဥပဒေ-၂၂)
အောင်မြေသာစံခရိုင်တရားရုံး
၂၀၂၂ ခုနှစ်၊ တရားမကြီးမှုအမှတ် - ၂၈၇ နှင့် ဆက်နွယ်သည့်
၂၀၂၅ ခုနှစ်၊ တရားမဇာရီမှုအမှတ် - ၃၄

ဦးမောင်မောင် နှင့်
၁။ ဦးအောင်ဆန်းဝင်း
၂။ မသင်းမိုးအောင်
၃။ ဒေါ်ခင်မိုးထွေး
၄။ မစုမွန်ထွေး
၅။ ဒေါ်စိုးစိုး

(ဒီကရီအနိုင်ရသူ) (တရားရှုံးများ)

ဒေါ်စိုးစိုး (ဘ)ဦးစာကြီး၊ ကံကြီးကုန်းရပ်ကွက်၊ ဇီးကုန်းကျေးရွာအုပ်စု၊ ပြည်ကြီးတံခွန်မြို့နယ်၊ မန္တလေးမြို့(ယခုနေရပ်လိပ်စာမသိ)နေသူ သိစေရမည်။

၂၀၂၂ ခုနှစ်၊ တရားမကြီးမှုအမှတ် ၂၈၇ တွင် ကျရှိသည့်ဒီကရီကို အတည်ပြုလုပ်ရန် ဤရုံးတော်တွင်ဒီကရီအနိုင်ရသူက လျှောက်ထားသည်ဖြစ်၍ မည်သည့်အကြောင်းကြောင့် အတည်ပြုလုပ်စေရန်အမိန့်ကို မထုတ်သင့်ကြောင်း အကြောင်းတစ်ခုခုရှိလျှင် ချေဆိုရန် သင်ကိုယ်တိုင်ဖြစ်စေ၊ ရှေ့နေသို့မဟုတ် အခွင့်ရကိုယ်စားလှယ်ဖြင့်ဖြစ်စေ၊ ၂၀၂၅ ခုနှစ်၊ နိုဝင်ဘာလ ၁၁ ရက် မွန်းမတည့်မီ ၁၀ နာရီတွင် ဤရုံးတော်ရှေ့လာရောက်ရမည်။

၂၀၂၅ ခုနှစ်၊ အောက်တိုဘာလ ၁၇ ရက်တွင် ဤရုံးတော်တံဆိပ်ရိုက်နှိပ်၍ ကျွန်ုပ်လက်မှတ်ရေးထိုး ထုတ်ပေးလိုက်သည်။ (ချောစုဝင်း)

ဒုတိယခရိုင်တရားသူကြီး (၃)
အောင်မြေသာစံခရိုင်တရားရုံး

အကြင်လင်မယားအဖြစ်မှတရားဝင်ကွာရှင်းပြတ်စဲပြီးကြောင်း အများသိစေရန်ကြေညာခြင်း

(ဘ)ဦးလှချို၏သား မောင်ချမ်းမြေ့ကျော် ၇/သကန(နိုင်)၁၁၄၁၅၂ နှင့် (ဘ) ဦးအောင်သန်း၏သမီး မချောအိမ‌အောင် ၇/သကန(နိုင်)၀၈၉၆၅၆ တို့သည် ၂-၄-၂၀၂၁ရက်တွင် သက်သေများရှေ့မှောက်၌ နှစ်ဦးသဘောတူ အကြင်လင်မယားအဖြစ်မှ ကွာရှင်းပြတ်စဲပြီးစီးကြောင်းနှင့် နှစ်ဦးသဘောတူ ကွာရှင်းပြီးသည့်ရက်မှစ၍ တစ်ဦးနှင့်တစ်ဦး အိမ်ထောင်ရေး၊ စီးပွားရေး၊ လူမှုရေး ကိုယ်ရေးကိုယ်တာကိစ္စအဝဝတို့ကို ဝင်ရောက်စွက်ဖက်ခြင်း၊ နှောင့်ယှက်ခြင်း၊ သက်ဆိုင်ခြင်းအလျဉ်းမရှိတော့ပါကြောင်း အများသိစေရန် ကြေညာအပ်ပါသည်။

မချောအိမအောင်၏ လွှဲအပ်ညွှန်ကြားချက်အရ-
ဒေါ်အိဖြူနှင်း အထက်တန်းရှေ့နေ (စဉ်-၅၄၅၇၈)
ဖုန်း-၀၉-၄၂၀၀၄၇၅၅၅

လင်မယားအဖြစ်မှ မသက်ဆိုင်တော့ပါကြောင်း အများသိစေရန်ကြော်ငြာခြင်း

ရန်ကုန်တိုင်းဒေသကြီး၊ ဒေါပုံမြို့နယ်၊ မြို့သစ်ရပ်ကွက်၊ အမှတ်(၇၁)၊ ဒုတိယထပ်(B)၊ မင်္ဂလာသီရိလမ်းနေ ဦးနိုင်လင်းဦး ၁၂/ဒပန(နိုင်)၀၅၃၂၇၃ နှင့် ချင်းပြည်နယ်၊ ပလက်ဝမြို့၊ မြို့မရပ်ကွက်နေ ဒေါ်မိုးမိုးဇင် ၄/ပလဝ(နိုင်)၀၃၂၈၇၃ တို့သည် တစ်ဦးနှင့်တစ်ဦး စိတ်သဘောထားချင်းမတိုက်ဆိုင်တော့သဖြင့် ၄-၁-၂၀၂၀ ရက်တွင် နေအိမ်မှထွက်သွားပါသဖြင့် ကျွန်ုပ်နှင့် လုံးဝမသက်ဆိုင်တော့ပါ။ နောက်နောင် ဒေါ်မိုးမိုးဇင်နှင့်ပတ်သက်၍ ဖြစ်ပျက်မှုအားလုံးအားတာဝန်မယူတော့ပါကြောင်းအများသိစေရန်ကြေညာအပ်ပါသည်။

ဦးနိုင်လင်းဦး ၁၂/ဒပန(နိုင်)၀၅၃၂၇၃

ကန့်ကွက်နိုင်ကြောင်းကြေညာခြင်း

နေပြည်တော်၊ ပုဗ္ဗသီရိမြို့၊ မြေတိုင်းရပ်ကွက်အမှတ် ၆/မြို့မရပ်၊ ဇဝနဒီပရပ်ကွက်မှ မြေရေယာ ၀ ဒသမ ၁၄၆ ဧကရှိ ဦးအောင်စိုး ၈/မကန(နိုင်)၀၂၁၈၆၄ (ဘ)ဦးတင်ငြိမ်းအမည်ပေါက်နှစ်(၃၀)မြေငှားစာချုပ်မြေကွက်အမှတ်(ပ-၁၅၀၃)ကို နေပြည်တော်စာချုပ်စာတမ်းမှတ်ပုံတင်ရုံး၏အထူးကိုယ်စားလှယ်လွှဲစာအမှတ် ၁၁၉/၂၀၁၀ (၂၉-၉-၂၀၁၀) ဖြင့် မြေကွက်အမည်ပေါက်၏ အထူးကိုယ်စားလှယ်လွှဲစာရရှိထားသူ ဒေါ်မြင့်မြင့်ဆွေ ၇/ပခန(နိုင်)၀၁၈၄၀၉ (ဘ)ဦးထွန်းကြည်မှ ဦးအောင်မျိုးထွန်း ၇/သဝတ(နိုင်)၀၇၀၄၀၉ နှင့် မှတ်ပုံတင်အရောင်းအဝယ်စာချုပ်ချုပ်ဆိုရန်အတွက် မြေပုံ၊ မြေရာဇဝင်ရေးကူးပေးပါရန် လျှောက်ထားလာပါသဖြင့် ကန့်ကွက်လိုသူများအနေဖြင့် တရားဝင်ပိုင်ဆိုင်မှုစာချုပ်စာတမ်းများ၊ တရားရုံး အမိန့်ဒီကရီများ အထောက်အထားခိုင်လုံစွာတင်ပြ၍ နေပြည်တော်စည်ပင်သာယာရေးကော်မတီ၊ မြို့ပြစီမံကိန်းနှင့်မြေစီမံခန့်ခွဲမှုဌာနသို့ ဤကြေညာချက်ပါရှိသည့်ရက်မှစ၍ (၁၅) ရက်အတွင်း လာရောက်ကန့်ကွက်နိုင်ကြောင်းနှင့် သတ်မှတ်ကာလအတွင်း ကန့်ကွက်မှုမရှိပါက ဌာန၏လုပ်ထုံးလုပ်နည်းများနှင့်အညီ မြေပုံ/မြေရာဇဝင်ရေးကူးခွင့် လျှောက်ထားလာမှုအား ဆက်လက်ဆောင်ရွက်ပေးသွားမည်ဖြစ်ကြောင်း ကြေညာလိုက်သည်။

မြို့ပြစီမံကိန်းနှင့် မြေစီမံခန့်ခွဲမှုဌာန
နေပြည်တော်စည်ပင်သာယာရေးကော်မတီ

ဒီကရီကိုအတည်ပြုလုပ်ရန် အမိန့်မထုတ်သင့်ကြောင်းထုချေစေရန် အကြောင်းကြားစာ

(တရားမကျင့်ထုံးဥပဒေအမိန့်-၂၁ ၊ နည်းဥပဒေ-၂၂)
မူဆယ်ခရိုင်တရားရုံးတော်၌
၂၀၂၃ ခုနှစ်၊ တရားမကြီးမှုအမှတ်-၅၃ နှင့် ဆက်နွယ်သည့်
၂၀၂၅ခုနှစ်၊ တရားမဇာရီမှုအမှတ်-၆

မြန်မာအရှေ့တိုင်းဘဏ်လီမိတက် နှင့် ဦးအောင်ရင် (ခ) ဦးစိုင်းဝဏ္ဏ
(ကိုယ်စား)မူဆယ်ဘဏ်ခွဲ၏တာဝန်ခံ
မန်နေဂျာ ဦးစိုးလင်း
ဒီကရီအနိုင်ရသူ **တရားရှုံး**

မူဆယ်မြို့၊ မိုင်းယု(၁၀၅)မိုင်ကျေးရွာ၊ ဦးပိုင်အမှတ်(၆)၊ အမှတ်(၄)၊ အအေးခန်းစက်ရုံရပ်၊ (B-38)ရပ်နေ ဦးအောင်ရင်(ခ)ဦးစိုင်းဝဏ္ဏ (ယခုနေရပ်လိပ်စာမသိသူ) သိစေရမည်။

မူဆယ်ခရိုင်တရားရုံး၏ ၂၀၂၃ခုနှစ်၊ တရားမကြီးမှုအမှတ်-၅၃တွင် ကျရှိသည့် ဒီကရီကို အတည်ပြုလုပ်ရန် ဤရုံးတော်တွင် တရားနိုင် မြန်မာအရှေ့တိုင်းဘဏ်လီမိတက်က လျှောက်ထားသည်ဖြစ်၍မည်သည့်အကြောင်းကြောင့် အတည်ပြုလုပ်စေရန်အမိန့်ကို မထုတ်သင့်ကြောင်း၊ အကြောင်းတစ်ခုခုရှိလျှင်၊ ချေဆိုရန် သင်ကိုယ်တိုင်ဖြစ်စေ၊ ရုံးတော်အခွင့်အမိန့်ရရှေ့နေဖြင့်ဖြစ်စေ၊ အကြောင်းပြချေဆိုနိုင်သူအခွင့်ရကိုယ်စားလှယ်ဖြင့်ဖြစ်စေ၊ ၂၀၂၅ခုနှစ်၊ နိုဝင်ဘာလ ၁၃ရက် (၁၃၈၇ခုနှစ်၊ တန်ဆောင်မုန်းလဆုတ် ၉ရက်) မွန်းမတည့်မီ ၁၀:၀၀နာရီအချိန်တွင် ဤရုံးတော်ရှေ့သို့ လာရောက်ရမည်။

၂၀၂၅ ခုနှစ်၊ အောက်တိုဘာလ ၁၄ရက်တွင် ဤရုံးတော်တံဆိပ်ရိုက်နှိပ်၍ ကျွန်ုပ်လက်မှတ်ရေးထိုး ထုတ်ပေးလိုက်သည်။ (ဇေယျာဦး)

ဒုတိယခရိုင်တရားသူကြီး
မူဆယ်ခရိုင်တရားရုံး

ယာဉ်မှတ်ပုံတင်စာအုပ် မိတ္တူလျှောက်ထားခြင်း

ယာဉ်အမှတ် 54W/59373 New Zhineng 110 M/C ယာဉ်လက်ဝယ်ရှိသူ ဦးချမ်းမြေ့မောင် ၇/ပမန(နိုင်)၁၀၉၅၁၀ က (ကမ-၃)ပျောက်ဆုံး၍ မိတ္တူထုတ်ပေးရန် လျှောက်ထားလာပါသည်။ ကန့်ကွက်လိုပါက ခိုင်လုံသော အထောက်အထားများဖြင့် ကြော်ငြာသည့်ရက်မှ ရက် ၃၀ အတွင်း အောက်ဖော်ပြပါရုံးသို့ လူကိုယ်တိုင် လာရောက်ကန့်ကွက်နိုင်ပါသည်။

ကညန၊ ခရိုင်ရုံး (ပြည်)ပြည်မြို့

ယာဉ်မှတ်ပုံတင်စာအုပ် မိတ္တူလျှောက်ထားခြင်း

ယာဉ်အမှတ် 75W/18911 New Zhineng 110 M/C ယာဉ်လက်ဝယ်ရှိသူ ဦးချမ်းမြေ့မောင် ၇/ပမန(နိုင်)၁၀၉၅၁၀ က (ကမ-၃)ပျောက်ဆုံး၍ မိတ္တူထုတ်ပေးရန် လျှောက်ထားလာပါသည်။ ကန့်ကွက်လိုပါက ခိုင်လုံသော အထောက်အထားများဖြင့် ကြော်ငြာသည့်ရက်မှ ရက်၃၀အတွင်း အောက်ဖော်ပြပါရုံးသို့ လူကိုယ်တိုင် လာရောက်ကန့်ကွက်နိုင်ပါသည်။

ကညန၊ ခရိုင်ရုံး (ပြည်)ပြည်မြို့

ယာဉ်မှတ်ပုံတင်စာအုပ် မိတ္တူလျှောက်ထားခြင်း

ယာဉ်အမှတ် 65W/6849 Canda 125 M/C ယာဉ်လက်ဝယ်ရှိသူ ဒေါ်ခင်စိုးသူ ၇/သကန(နိုင်)၁၃၉၆၅၉ က (ကမ-၃)ပျောက်ဆုံး၍ မိတ္တူထုတ်ပေးရန် လျှောက်ထားလာပါသည်။ ကန့်ကွက်လိုပါက ခိုင်လုံသော အထောက်အထားများဖြင့် ကြော်ငြာသည့်ရက်မှ ရက် ၃၀ အတွင်း အောက်ဖော်ပြပါရုံးသို့ လူကိုယ်တိုင် လာရောက်ကန့်ကွက်နိုင်ပါသည်။

ကညန၊ ခရိုင်ရုံး (ပြည်)ပြည်မြို့

ယာဉ်မှတ်ပုံတင်စာအုပ် မိတ္တူလျှောက်ထားခြင်း

ယာဉ်အမှတ် ၃၅ယ/၆၂၈၉ Yinxiang 110 ယာဉ်လက်ဝယ်ရှိသူ ဒေါ်ဖက်ဖူးသွယ် ၉/ဇဗသ(နိုင်)၀၀၅၀၈၇ က (ကမ-၃)ပျောက်ဆုံး၍ မိတ္တူထုတ်ပေးရန် လျှောက်ထားလာပါသည်။ ကန့်ကွက်လိုပါက ခိုင်လုံသော အထောက်အထားများဖြင့် ကြော်ငြာသည့်ရက်မှ ရက် ၃၀ အတွင်း အောက်ဖော်ပြပါရုံးသို့ လူကိုယ်တိုင် လာရောက်ကန့်ကွက်နိုင်ပါသည်။

ကညန၊ နေပြည်တော်ရုံး

အမည်ပြောင်း

မန္တလေးတိုင်းဒေသကြီး၊ ဝမ်းတွင်းမြို့နယ်၊ ခင်ကြီးစံပြကျေးရွာနေ (ဘ)ဦးဘိုနီ (မိ)ဒေါ်ဝင်းကြည်တို့၏သမီး ဒေါ်တင်နီလာဝင်းအား ယနေ့မှစ၍ ဒေါ်နီလာဝင်း ၉/ဝတန(နိုင်)၁၅၀၆၁၈ ဟု ပြောင်းလဲခေါ်ဆိုပါရန်။

ဒေါ်နီလာဝင်း

တစ်ဦးတည်းဖြစ်ပါကြောင်း

မကွေးတိုင်းဒေသကြီး၊ ပွင့်ဖြူမြို့နယ်၊ အခြေခံပညာမူလတန်းကျောင်း၊ ညံကံမှ မူလတန်းကျောင်းအုပ်ဆရာမကြီး ဒေါ်ကြည်ကြည်ဝင်း ၈/ပဖန(နိုင်)၀၄၃၀၇၈ ၏ ဖခင်အမည်မှန်မှာ ဦးနီကား(ခ)ဦးသိန်းအောင်မှာ တစ်ဦးတည်း ဖြစ်ပါကြောင်း။

ကန့်ကွက်နိုင်ကြောင်းအများသိစေရန် ကြေညာခြင်း

ရန်ကုန်တိုင်းဒေသကြီး၊ ဒဂုံမြို့သစ်(အရှေ့ပိုင်း)မြို့နယ်၊ မြေတိုင်းရပ်ကွက်အမှတ် (၁၂၄)၊ အောင်ရတနာလမ်း၊ မြေကွက်အမှတ်(၂၆၂)ဟု ခေါ်တွင်သောအကျယ်အဝန်း ပေ(၄၀x၆၀)ရှိ ပါမစ်မြေကွက်သည် ဦးကျော်ဝင်း ၁၂/စခန(နိုင်)၀၅၆၆၂၈ အမည်ဖြင့်မှတ်သားတည်ရှိပြီး ယင်းမြေကွက်အနက်မှ တရားဝင်မခွဲစိတ်ရသေးသော မြေကွက်အမှတ်(၂၆၁)နှင့်ကပ်လျက်ခေါင်းရင်းခြမ်း(ပါမစ်မူရင်းခြမ်း) ပေ(၂၀x၆၀)အကျယ်ရှိ အိမ်နှင့်မြေကွက်အား အရောင်းအဝယ်စာချုပ်အဆက်စပ်ဖြင့် လက်ရှိဝယ်ယူပိုင်ဆိုင်ထားသူ ဦးမျိုးဝဏ္ဏအောင် ၁၂/ခရန(နိုင်)၀၉၉၅၉၆ မှ မိမိတစ်ဦးတည်းသာပိုင်ဆိုင်ကြောင်း၊ ရောင်းချပိုင်ခွင့်ရှိကြောင်း၊ အရှုပ်အရှင်းကင်းရှင်းကြောင်း ဝန်ခံကတိပြု၍ ရောင်းချရန် ကမ်းလှမ်းလာသဖြင့် ကျွန်ုပ်၏မိတ်ဆွေဖြစ်သူ ဒေါ်ခင်ရီ ၁၂/ကမရ(နိုင်)၀၁၉၆၆၂ မှ ဝယ်ယူရန်အတွက် ရောင်းဖိုးငွေ၏ တစ်စိတ်တစ်ဒေသကိုပေးချေထားပြီးဖြစ်ပါ၍ အရောင်းအဝယ်နှင့်ပတ်သက်၍ ကန့်ကွက်လိုသူများရှိပါက ဤကြော်ငြာပါသည့်ရက်မှစ၍ (၁၄)ရက်အတွင်း ကျွန်ုပ်ထံသို့ ခိုင်လုံသော အထောက်အထားစာရွက်စာတမ်းမူရင်းများနှင့်တကွ ကိုယ်တိုင်လာရောက်ကန့်ကွက်နိုင်ပါသည်။ သတ်မှတ်ရက်ကျော်လွန်သည်အထိ ကန့်ကွက်မည့်သူမရှိပါက အရောင်းအဝယ်ကို ဥပဒေနှင့်အညီ ပြီးဆုံးသည်အထိ ဆက်လက်ဆောင်ရွက်သွားမည်ဖြစ်ကြောင်း အသိပေးကြေညာအပ်ပါသည်။

လွှဲအပ်ညွှန်ကြားချက်များအရ-
ဒေါ်စိုးသီတာအေး LL.B, WIPO (Switzerland)
တရားလွှတ်တော်ရှေ့နေ (စဉ် -၁၉၇၄၅)
အမှတ်(၉)၊ စက်မှုလယ်ယာ(၁)လမ်း၊ (၁၃)ရပ်ကွက်၊
ဒဂုံအရှေ့ပိုင်းမြို့နယ်၊ ရန်ကုန်မြို့
ဖုန်း - ၀၉ -၄၄၄၆၇၇၇၁၆

အများသိစေရန်ကန့်ကွက်နိုင်ပါကြောင်းကြေညာခြင်း

ရန်ကုန်တိုင်းဒေသကြီး၊ ဒဂုံမြို့သစ်(တောင်ပိုင်း)မြို့နယ်၊ မြေတိုင်းရပ်ကွက်အမှတ်(၁၀၄)၊ မြေကွက်အမှတ်(၁၅)၊ ပေ(၄၀x၆၀)ရှိ မအုန်းသွင်(ခ)မအေးအေးသွင် အမည်ဖြင့် ရန်ကုန်မြို့၊ မြို့ရွာနှင့်အိုးအိမ်ဖွံ့ဖြိုးရေးဦးစီးဌာန အဖွဲ့မှ ချထားပေးသော ပါမစ်မြေအား ဆက်စပ်စာချုပ်အဆက်စပ်ဖြင့် ရောင်းချပိုင်ခွင့်ရှိသော ဒေါ်သီတာ ၁၂/သကတ(နိုင်)၁၁၀၂၃၃ ထံမှ ကျွန်ုပ်ဦးအောင်ထွန်းလင်း ၈/စလန(နိုင်)၀၈၆၉၉၇ မှ စရန်ငွေပေးချေထားပြီး ဖြစ်ပါသည်။ အရောင်းအဝယ်အား ကန့်ကွက်လိုပါက (၁၄) ရက်အတွင်း လာရောက်ကန့်ကွက်နိုင်ပါသည်။ ထိုရက်ကျော်လွန်ပါက အရောင်းအဝယ်ကိစ္စပြီးဆုံးသည်အထိ ဆက်လက်ဆောင်ရွက်သွားမည်ဖြစ်ကြောင်း အများသိစေရန် ကြေညာအပ်ပါသည်။

ဦးအောင်ထွန်းလင်း
ဖုန်း-၀၉-၇၉၅၅၃၀၅၆၆

ယာဉ်မှတ်ပုံတင်စာအုပ် မိတ္တူလျှောက်ထားခြင်း

ယာဉ်အမှတ် 2K/7505 Cheng Long LZ3060LAH, Dump Truck(4x2)L ယာဉ်လက်ဝယ်ရှိသူ ဒေါ်ရီနွယ်ထွန်း ၅/ကလတ(နိုင်)၀၈၅၀၈၂ က (ကမ-၃)ပျောက်ဆုံး၍ မိတ္တူထုတ်ပေးရန် လျှောက်ထားလာပါသည်။ ကန့်ကွက်လိုပါက ခိုင်လုံသော အထောက်အထားများဖြင့် ကြော်ငြာသည့်ရက်မှ ရက် ၃၀အတွင်း အောက်ဖော်ပြပါရုံးသို့ လူကိုယ်တိုင် လာရောက် ကန့်ကွက်နိုင်ပါသည်။

ကညန၊ ခရိုင်ရုံး
(မန္တလေးမြောက်ပိုင်း)
မန္တလေးမြို့

အမည်ပြောင်း

ရန်ကုန်တိုင်းဒေသကြီး၊ မရမ်းကုန်းမြို့နယ်၊ (၅)ရပ်ကွက်၊ ဝိဇ္ဇာလမ်းသွယ်(၃)၊ အမှတ်(၄၄)နေ ဦးသန့်ဇင်ဦး၊ ဒေါ်အိအိမိုးတို့၏သား မင်္ဂလာဒုံမြို့နယ် မြန်မာ့ပညာရေးအောင်မြေကိုယ်ပိုင် အထက်တန်းကျောင်း၊ G-7 မှ မောင်သော်ဇင်ထက်အား မောင်ပိုင်သုတဟုလည်းကောင်း၊ သမီးဖြစ်သူ (MEC ကိုယ်ပိုင်အလယ်တန်းကျောင်း) G-6မှ မဆုသက်ထားဦးအားမထွန်းသဒ္ဒါအောင်ဟု အမည်ပြောင်းလဲခေါ်ဆိုပါရန်။

မောင်ပိုင်သုတ၊ မထွန်းသဒ္ဒါအောင်

ယာဉ်မှတ်ပုံတင်စာအုပ် မိတ္တူလျှောက်ထားခြင်း

ယာဉ်အမှတ် 40W/29867 Honda Click 125 M/C ယာဉ်လက်ဝယ်ရှိသူ ဒေါ်မေရီစန်း ၇/ဒဥန(နိုင်)၁၇၇၄၁၈ က (ကမ-၃)ပျောက်ဆုံး၍ မိတ္တူထုတ်ပေးရန် လျှောက်ထားလာပါသည်။ ကန့်ကွက်လိုပါက ခိုင်လုံသော အထောက်အထားများဖြင့် ကြော်ငြာသည့်ရက်မှ ရက်၃၀အတွင်း အောက်ဖော်ပြပါရုံးသို့ လူကိုယ်တိုင် လာရောက်ကန့်ကွက်နိုင်ပါသည်။

ကညန၊ ခရိုင်ရုံး
(မန္တလေးတောင်ပိုင်း)မန္တလေးမြို့

ယာဉ်မှတ်ပုံတင်စာအုပ် မိတ္တူလျှောက်ထားခြင်း

ယာဉ်အမှတ် ၅၆ယ/၈၂၈၆၉ Honda Scoopy 110cc ယာဉ်လက်ဝယ်ရှိသူ ဦးဇော်မင်းထွန်း ၉/အမဇ(နိုင်)၀၅၁၉၁၂ က (ကမ-၃)ပျောက်ဆုံး၍ မိတ္တူထုတ်ပေးရန် လျှောက်ထားလာပါသည်။ ကန့်ကွက်လိုပါက ခိုင်လုံသော အထောက်အထားများဖြင့် ကြော်ငြာသည့်ရက်မှ ရက်၃၀အတွင်း အောက်ဖော်ပြပါရုံးသို့ လူကိုယ်တိုင် လာရောက်ကန့်ကွက်နိုင်ပါသည်။

ကညန၊ ခရိုင်ရုံး
(မန္တလေးမြောက်ပိုင်း)မန္တလေးမြို့

ယာဉ်မှတ်ပုံတင်စာအုပ် မိတ္တူလျှောက်ထားခြင်း

ယာဉ်အမှတ် W/61594 Honda C-90 DXDN, M/C ယာဉ်လက်ဝယ်ရှိသူ ဦးချမ်းမြေ့ဝင်း ၉/အမဇ(နိုင်)၀၂၄၈၄၉ က (ကမ-၃)ပျောက်ဆုံး၍ မိတ္တူထုတ်ပေးရန် လျှောက်ထားလာပါသည်။ ကန့်ကွက်လိုပါက ခိုင်လုံသော အထောက်အထားများဖြင့် ကြော်ငြာသည့်ရက်မှ ရက် ၃၀အတွင်း အောက်ဖော်ပြပါရုံးသို့ လူကိုယ်တိုင် လာရောက် ကန့်ကွက်နိုင်ပါသည်။

ကညန၊ ခရိုင်ရုံး
(မန္တလေးတောင်ပိုင်း)
မန္တလေးမြို့

ယာဉ်မှတ်ပုံတင်စာအုပ် မိတ္တူလျှောက်ထားခြင်း

ယာဉ်အမှတ် 73W/17072 Hero-Duet-110 ယာဉ်လက်ဝယ်ရှိသူ ဦးမျိုးနိုင်ဦး ၉/မရတ(နိုင်)၁၁၄၁၈၂ က (ကမ-၃)ပျောက်ဆုံး၍ မိတ္တူထုတ်ပေးရန် လျှောက်ထားလာပါသည်။ ကန့်ကွက်လိုပါက ခိုင်လုံသော အထောက်အထားများဖြင့် ကြော်ငြာသည့်ရက်မှ ရက် ၃၀ အတွင်း အောက်ဖော်ပြပါရုံးသို့ လူကိုယ်တိုင် လာရောက် ကန့်ကွက်နိုင်ပါသည်။

ကညန၊ ခရိုင်ရုံး
(မန္တလေးတောင်ပိုင်း)
မန္တလေးမြို့

ကန့်ကွက်နိုင်ကြောင်းကြေညာခြင်း

နေပြည်တော်၊ ပုဗ္ဗသီရိမြို့၊ မင်္ဂလာဒီပရပ်ကွက်၊ မြေတိုင်း ရပ်ကွက်အမှတ် ၂/ရုံးရပ်၊ မြေရေိယာ (၀ ဒသမ ၁၁၀)ဧကရှိ မြေကွက်အမှတ် (ပ-၂၃၉၇၃) ကို အမည်ပေါက်ဒေါ်မွန်သီရိစိုး (ဘ) ဦးစိုးတင့် ၉/မထလ(နိုင်)၀၀၀၁၄၄ မှ ဒေါ်ဇာနည်ကိုကို (ဘ)ဦးတင်ကိုကို ၁၂/ပဘတ(နိုင်)၀၂၉၇၀၉ နှင့်မှတ်ပုံတင်အရောင်းအဝယ်စာချုပ်ချုပ်ဆိုရန်အတွက်မြေပုံ၊ မြေရာဇဝင် လျှောက်ထားလာပါသဖြင့် ကန့်ကွက်လိုသူများ အနေဖြင့် တရားဝင်ပိုင်ဆိုင်မှုစာချုပ်စာတမ်းများ၊ တရားရုံးအမိန့်ဒီကရီများ အထောက်အထားခိုင်လုံစွာတင်ပြ၍ မြို့ပြစီမံကိန်းနှင့် မြေစီမံခန့်ခွဲမှုဌာနသို့ ဤကြေညာချက်ပါရှိသည့်ရက်မှစ၍ (၁၅)ရက်အတွင်း နောက်ဆုံးထားပြီး လာရောက်ကန့်ကွက်နိုင်ကြောင်းနှင့် သတ်မှတ်ကာလအတွင်း ကန့်ကွက်သူမရှိပါက ဌာန၏လုပ်ထုံးလုပ်နည်းများနှင့်အညီ မြေပုံ၊ မြေရာဇဝင် လျှောက်ထားလာမှုအား ဆက်လက်ဆောင်ရွက်သွားမည်ဖြစ်ကြောင်း ကြေညာလိုက်သည်။

မြို့ပြစီမံကိန်းနှင့် မြေစီမံခန့်ခွဲမှုဌာန
နေပြည်တော်စည်ပင်သာယာရေးကော်မတီ

ကန့်ကွက်နိုင်ကြောင်း ကြေညာခြင်း

နေပြည်တော် ဇမ္ဗူသီရိမြို့၊ ရွှေကြာပင်ရပ်ကွက်၊ မြေတိုင်းရပ်ကွက်အမှတ်(၄/ရွှေကြာပင်)၊ မြေကွက်အမှတ်(၃၁၅)၊ ဧရိယာ (၀ ဒသမ ၀၈၂)ဧကရှိ ဒေါ်ကြည် (ဘ) ဦးစံပေါ် ၉/ပမန(နိုင်)၁၀၉၇၀၉ အမည်ပေါက် မြေကွက်အား အမည်ပေါက်သူ နှင့် ၎င်း၏ခင်ပွန်းဖြစ်သူတို့ ကွယ်လွန်သွားခဲ့ပြီးဖြစ်သဖြင့် သား/သမီးများဖြစ်သည့် ဒေါ်ခင်ဦး (ဘ) ဦးတင်အေး ၉/ပမန(နိုင်)၂၁၉၂၈၂ (ပါ) ၆-ဦး (ဒေါ်ခင်ဦး၊ ဦးသက်တင်၊ ဦးသက်ဝင်း၊ ဦးဝင်းကြိုင်၊ ဦးဝေလင်း၊ ဒေါ်ဝေဆန်း) တို့မှ ယာယီမြေပေးလက်မှတ်မှ မြေပေးမိန့် ထုတ်ယူခွင့်ပြုပါရန် ယာယီမြေပေးလက်မှတ်၊ သေဆုံးသွားကြသည်မှာ မှန်ကန်ကြောင်း ထောက်ခံချက်၊ အမွေဆက်ခံပိုင်ဆိုင်ကြောင်း တရားရုံးကျမ်းကျိန်လွှာ မှတ်ပုံတင်အမှတ် (၁၀၈၀/၂၀၂၅)၊ ရပ်ကွက်/ရဲစခန်း ထောက်ခံချက်၊ နိုင်ငံသားစိစစ်ရေးကတ်၊ အိမ်ထောင်စုလူဦးရေစာရင်း မူရင်းများတင်ပြပြီး လျှောက်ထားလာပါသဖြင့် ကန့်ကွက်လိုသူများအနေဖြင့် တရားဝင်ပိုင်ဆိုင်မှု စာချုပ်စာတမ်းများ၊ တရားရုံးအမိန့်ဒီကရီများ အထောက်အထား ခိုင်လုံစွာတင်ပြ၍ နေပြည်တော်စည်ပင်သာယာရေးကော်မတီ၊ မြို့ပြစီမံကိန်းနှင့်မြေစီမံခန့်ခွဲမှုဌာနသို့ ဤကြေညာချက်ပါရှိသည့်ရက်မှစ၍ (၁၅)ရက်အတွင်း လာရောက်ကန့်ကွက်နိုင်ကြောင်းနှင့် သတ်မှတ်ကာလအတွင်း ကန့်ကွက်မှုမရှိပါက ဌာန၏ လုပ်ထုံးလုပ်နည်းများနှင့် အညီ မြေပေးမိန့်လျှောက်ထားလာမှုအား ဆက်လက်ဆောင်ရွက်ပေးသွားမည်ဖြစ်ကြောင်း ကြေညာလိုက်သည်။

မြို့ပြစီမံကိန်းနှင့်မြေစီမံခန့်ခွဲမှုဌာန
နေပြည်တော်စည်ပင်သာယာရေးကော်မတီ

ကန့်ကွက်နိုင်ကြောင်းကြော်ငြာခြင်း

ပဲခူးတိုင်းဒေသကြီး၊ ပဲခူးမြို့နယ်၊ နန်းတော်ရာရပ်ကွက်၊ အိမ်အမှတ် (၂၇၃၁)တွင်သောက်ရေသန့်ထုတ်လုပ်ရောင်းချမည့်သောက်ရေသန့်လုပ်ငန်း၏ အမည်ကို Lmonအမည်ဖြင့်ထုတ်လုပ်ရောင်းချမည်ဖြစ်ပါသည်။ အဆိုပါ အမည်ဖြင့် ရောင်းချမည်ကို ကန့်ကွက်လိုပါက ယခုကြော်ငြာသည့်ရက်မှ ခုနစ်ရက်အတွင်း ခိုင်လုံသောအထောက်အထားများနှင့်ကျွန်တော်ထံလာရောက်ကန့်ကွက်နိုင်ပါသည်။ ကန့်ကွက်မှုတစ်စုံတစ်ရာမရှိပါက အထက်ပါအမည်တစ်ခုကို ပဲခူးမြို့စာချုပ်စာတမ်းမှတ်ပုံတင်ရုံး၌ တရားဝင်မှတ်ပုံတင်သွင်း၍ သောက်ရေသန့်ထုတ်လုပ်မည့်လုပ်ငန်းကို ဆောင်ရွက်သွားမည်ဖြစ်ပါကြောင်း ကြော်ငြာအပ်ပါသည်။

ဦးသန်းထွန်း ၁၀/သဖရ(နိုင်)၀၃၇၂၇၄
အိမ်အမှတ် (၂၇၃၁)၊ နန်းတော်ရာရပ်ကွက်၊
အင်းဝင်(၆)လမ်း၊ ပဲခူးမြို့

အများသိစေရန် အသိပေးကြေညာခြင်း

ရေးမြို့နယ်၊ တူးမြောင်းကျေးရွာအုပ်စု၊ ကွင်းအမှတ်-၁၁၂၃(က)၊ တူးမြောင်းကွင်း၊ ဦးပိုင်အမှတ်- N ၁၀၀၊ ဧရိယာ- ၃ ဒသမ ၁၂ဧကရှိသော ခြံမြေနေရာ၏လုပ်ပိုင်ခွင့်နှင့်မြေပေါ်စိုက်ပျိုးထားသော ရာဘာပင်များနှင့်ပတ်သက်၍ ကျွန်တော် ဦးနေထက်လွင် ၁၀/ရမန(နိုင်)၁၇၂၈၄၄၊ ဇနီး ဒေါ်ခင်ခင်ဖြိုး ၁၀/ရမန(နိုင်)၂၆၄၇၅၅နှင့် ရေးမြို့နယ်၊ ချောင်းတောင်ကျေးရွာနေ ဒေါ်သိန်းယု ၁၀/ရမန(နိုင်)၀၅၄၀၄၆တို့ အကြားပြုလုပ်ချုပ်ဆိုခဲ့သော နှစ်ဦးသဘောတူ ဥယျာဉ်ခြံမြေ အရောင်းအဝယ်ကတိစာချုပ်သည် ၃၀-၄-၂၀၂၅ရက်မှစ၍ ပျက်ပြယ်ခဲ့ပြီးဖြစ်သောကြောင့် အထက်ဖော်ပြပါ ရေးမြို့နယ်၊ တူးမြောင်းကျေးရွာအုပ်စု၊ ကွင်းအမှတ်- ၁၁၂၃(က)၊ တူးမြောင်းကွင်း၊ ဦးပိုင်အမှတ်- N ၁၀၀၊ ဧရိယာ ၃ ဒသမ ၁၂ဧကရှိသော ခြံမြေနေရာ၏ လုပ်ပိုင်ခွင့်နှင့် မြေပေါ်စိုက်ပျိုးထားသော ရာဘာပင်များသည် ချောင်းတောင်ကျေးရွာနေ ဒေါ်သိန်းယု နှင့် လုံးဝ(လုံးဝ) သက်ဆိုင်ခြင်းမရှိကြောင်း အများသိစေရန် အသိပေးကြေညာအပ်ပါသည်။

ဦးနေထက်လွင် နှင့် ဒေါ်ခင်ခင်ဖြိုး
၁၀/ရမန(နိုင်)၁၇၂၈၄၄ ၁၀/ရမန(နိုင်)၂၆၄၇၅၅
အမှတ်(၁၁)၊ သမိန်ဗရမ်းလမ်း၊ သီရိနန္ဒာရပ်ကွက်၊ ရေးမြို့

ဖောင်းကြွနံပါတ်ပြားပျောက်လျှောက်ထားခြင်း

ယာဉ်အမှတ် 4R/1715 ၏ အင်္ဂလိပ်ဖောင်းကြွနံပါတ်ပြား ပျောက်ဆုံးသွားပါသဖြင့် ယခင်ဖောင်းကြွနံပါတ်ပြား ပျက်ပြယ်ပါကြောင်း အများသိစေရန် ကြေညာအပ်ပါသည်။

ကညန၊ ခရိုင်ရုံး(မိတ္ထီလာ)

ယာဉ်မှတ်ပုံတင်စာအုပ် မိတ္တူလျှောက်ထားခြင်း

ယာဉ်အမှတ် 78W/54998 Toyomax 110 M/C ယာဉ်လက်ဝယ်ရှိသူ ဦးဇော်မင်းထွန်း ၉/အမဇ(နိုင်)၀၅၁၉၁၂ က (ကမ-၃)ပျောက်ဆုံး၍ မိတ္တူထုတ်ပေးရန် လျှောက်ထားလာပါသည်။ ကန့်ကွက်လိုပါက ခိုင်လုံသော အထောက်အထားများဖြင့် ကြော်ငြာသည့်ရက်မှ ရက်၃၀ အတွင်း အောက်ဖော်ပြပါရုံးသို့ လူကိုယ်တိုင် လာရောက်ကန့်ကွက်နိုင်ပါသည်။

ကညန၊ ခရိုင်ရုံး
(မန္တလေးတောင်ပိုင်း)မန္တလေးမြို့

ယာဉ်မှတ်ပုံတင်စာအုပ် မိတ္တူလျှောက်ထားခြင်း

ယာဉ်အမှတ် 79W/51143 Honda Wave 110 M/C ယာဉ်လက်ဝယ်ရှိသူ ဦးစိုးဝင်း ၁၄/ဝခမ(နိုင်)၀၄၅၃၈၁ က (ကမ-၃)ပျောက်ဆုံး၍ မိတ္တူထုတ်ပေးရန် လျှောက်ထားလာပါသည်။ ကန့်ကွက်လိုပါက ခိုင်လုံသော အထောက်အထားများဖြင့် ကြော်ငြာသည့်ရက်မှ ရက် ၃၀ အတွင်း အောက်ဖော်ပြပါရုံးသို့ လူကိုယ်တိုင် လာရောက်ကန့်ကွက်နိုင်ပါသည်။

ကညန၊ တိုင်းဒေသကြီးရုံး
(ပုသိမ်မြို့)

မွေးသက္ကရာဇ်အမှန်

မလှိုင်မြို့၊ အခြေခံပညာမူလတန်းလွန်ကျောင်း၊ ရပ်ကွက်ကြီး(၁)မှ ဒုတိယ မူလတန်းပြဆရာမ ဒေါ်ညိုညိုဝင်း ၉/မလန(နိုင်)၀၀၀၉၅၀၏ မွေးသက္ကရာဇ်အမှန်မှာ ၂-၇-၁၉၇၁ ဖြစ်ပါကြောင်း။

အမည်ပြောင်း

ရန်ကုန်မြို့၊ တာမွေမြို့နယ်နေ (ဘ)ဦးချစ်စိန် (ALN-043119)၏ သားဦးချစ်သန်းဝင်း ၉/မထလ(နိုင်)၀၁၃၂၀၃အား ဦးဇော်ထွန်းဟု ပြောင်းလဲခေါ်ပေးပါရန်။

ဖခင်အမည်မှန်

မရမ်းကုန်းမြို့နယ်၊ အလက(၅)ကျောင်း Grade-4မှ မဇူလှိုင်မိုးသက်၏ ဖခင်အမည်မှန်မှာ ဦးမောင်သက် ၁၄/ပသရ(နိုင်)၁၁၄၆၉၇ ဖြစ်ပါသည်။

ဦးမောင်သက်

ကုန်အမှတ်တံဆိပ် အများသိစေရန်ကြေညာခြင်း

ရန်ကုန်မြို့၊ လှိုင်မြို့နယ်၊ (၁၂)ရပ်ကွက်၊ ပါရမီဗီလာအိမ်ရာ၊ ပါရမီလမ်း၊ အဆောက်အအုံအမှတ် (စီ-၁)၊ အခန်းအမှတ် (၀၃)၊ (မြေညီထပ်)တွင် တည်ရှိသော "THAN THAR TRADING COMPANY LIMITED" (သံသာရောင်းဝယ်ရေးကုမ္ပဏီလီမိတက်)သည် အောက်ဖော်ပြပါ ပြည်ချမ်းသာ ကုန်အမှတ်တံဆိပ်အမည် အမှတ်အသားကို မိမိတို့ကုမ္ပဏီမှ တစ်ဦးတည်း အသုံးပြုရန်အတွက် ရန်ကုန်မြို့ စာချုပ်စာတမ်းမှတ်ပုံတင်ရုံးတွင် မှတ်ပုံတင်စာချုပ်အမှတ်-၄/ ၉၁၄၀/၂၀၂၅ ဖြင့် မှတ်ပုံတင်သွင်းခဲ့ပြီး ဖြစ်ပါသည်-

ပြည်ချမ်းသာ

အထက်တွင် ကပ်နိုပ်ဖော်ပြထားသော ကုန်အမှတ်တံဆိပ်အမည် အမှတ်အသားဖြင့် ပဲဆီ၊ နှမ်းဆီ၊ စားအုန်းဆီ၊ နေကြာဆီ အစရှိသည့် စားသုံးဆီအမျိုးမျိုးနှင့် စားသောက်ကုန်အမျိုးမျိုးတို့ကို ထုတ်လုပ်ပြီး ရန်ကုန်မြို့နှင့်တကွ ပြည်ထောင်စုသမ္မတမြန်မာနိုင်ငံ တစ်ဝန်းလုံးတွင် ဖြန့်ဖြူး ရောင်းချလျက်ရှိပါသည်။

ထို့ကြောင့် အထက်ဖော်ပြပါ ကုန်အမှတ်တံဆိပ်အမည် အမှတ်အသားကို ကျွန်ုပ်၏မိတ်ဆွေကုမ္ပဏီမှလွဲ၍ အခြားမည်သူတစ်ဦးတစ်ယောက်ကဖြစ်စေ၊ အခြားကုမ္ပဏီများမှဖြစ်စေ၊ အဖွဲ့အစည်းတစ်ခုခုကဖြစ်စေ ပုံတူပုံမှား၊ ထင်ယောင်ထင်မှား၊ ဆင်တူယိုးမှားတုပပြုလုပ်သုံးစွဲခြင်းတို့ကို လုံးဝမပြုလုပ်ကြပါရန်နှင့် ပြုလုပ်ပါက တည်ဆဲဥပဒေများနှင့်အညီ ထိရောက်စွာ အရေးယူဆောင်ရွက်သွားမည်ဖြစ်ကြောင်း အများ သိစေရန် ကြေညာအပ်ပါသည်။

လွှဲအပ်ချက်အရ-
ဒေါ်နန်းမိုခမ်းအောင် (စဉ်-၁၀၂၇၃) တရားလွှတ်တော်ရှေ့နေ
အမှတ် (၆၀)၊ ပထမထပ်၊ မဟာဗန္ဓုလပန်းခြံလမ်း၊
ကျောက်တံတားမြို့နယ်၊ ရန်ကုန်မြို့၊ ဖုန်း-၀၉-၂၅၄၄၈၂၆၈၁

ကန့်ကွက်နိုင်ကြောင်း ကြော်ငြာခြင်း

စစ်ကိုင်းတိုင်းဒေသကြီး၊ ကန့်ဘလူခရိုင်၊ ကန့်ဘလူမြို့နယ်၊ ဇီးကုန်းမြို့၊ ရန်ကြီးအောင်ရပ်ကွက်နေ ဒေါ်အုန်းစိန်မှ ဇီးကုန်းမြို့ ၊ ရန်ကြီးအောင်ရပ်ကွက်၊ ကွင်း/အကွက်အမှတ်နှင့် အမည် (၁/ဇီးကုန်း)၊ ဦးပိုင်အမှတ် (၂၃၇က)၊ ဧရိယာ ၀ ဒသမ ၁၇၆ ဧကရှိ မြေအား ရွှေဘိုခရိုင်ရုံး၏ အမှုတွဲအမှတ် ၁၇/ငါး/၁၉၉၃-၁၉၉၄ အရ ၂၀-၅-၁၉၉၃ရက်မှ ၁၉-၅-၂၀၂၃ရက်အထိ ဒေါ်အုန်းစိန်အမည်ဖြင့် နှစ်(၃၀) ရရှိထားသည့် မြေငှားဂရန်မှာ သက်တမ်းကုန်ဆုံးပြီဖြစ်ပါသဖြင့် ၎င်းအမည်ဖြင့် သက်တမ်းတိုးမြေငှားဂရန် ခွင့်ပြုချထားပေးရန် လျှောက်ထားလာမှုနှင့် ပတ်သက်၍ ကျိုးကြောင်းဖော်ပြချက်ခိုင်လုံစွာဖြင့် ကန့်ကွက်လွှာများကို ကန့်ဘလူမြို့နယ် အထွေထွေအုပ်ချုပ်ရေးဦးစီးဌာနသို့ ကန့်ကွက်လွှာကြော်ငြာသည့်ရက်မှစ၍ (၁၅)ရက်အတွင်း ကန့်ကွက်နိုင်ကြောင်းနှင့် ကန့်ကွက်သူမရှိပါက လျှောက်ထားလာသူအား အထက်မြန်မာပြည် မြေနှင့်အခွန်စည်းမျဉ်းဥပဒေပါပြဋ္ဌာန်းချက်များနှင့်အညီ မြေငှားစာချုပ် (ဂရန်သက်တမ်းတိုး) ခွင့်ပြုသွားမည်ဖြစ်ကြောင်း အသိပေးကြော်ငြာအပ်ပါသည်။

လက်ထောက်
ကော်လိတ္တော်အရာရှိ
ကန့်ဘလူမြို့နယ်အထွေထွေ
အုပ်ချုပ်ရေးဦးစီးဌာန

ကန့်ကွက်နိုင်ပါသည်

ရန်ကုန်တိုင်းဒေသကြီး၊ ဒဂုံမြို့သစ်(အရှေ့ပိုင်း)မြို့နယ်၊ မြေတိုင်း ရပ်ကွက်အမှတ်(၇)၊ တိမ်ကြားမင်းခေါင်လမ်း၊ မြေကွက်အမှတ်(၂၁၃/ခ)၊ပေ(၂၀x ၆၀)အကျယ်အဝန်းရှိ ဦးငွေစိုး(MYGN-၀၀၀၅၇၈)အမည်ပေါက် ပါမစ်မြေကွက်နှင့် ၎င်းမြေကွက်ပေါ်ရှိ နေအိမ်အပါအဝင် အကျိုးခံစားခွင့်အရပ်ရပ်အားလုံးတို့ကို ဒေါ်စန္ဒာဌေး ၁၂/ဥကတ(နိုင်)၁၄၆၀၈၂မှ အရပ်ကတိစာချုပ်အစဉ်အဆက်ဖြင့် ဝယ်ယူပိုင်ဆိုင်ထားပြီးအပေါင်အနှံ၊ အရှုပ်အရှင်းကင်းရှင်း၍ ၎င်းတစ်ဦးတည်း ရောင်းချပိုင်ခွင့်ရှိကြောင်း ဝန်ခံပြောဆိုလာသောကြောင့် ကျွန်ုပ်၏မိတ်ဆွေက အပြီးအပိုင် ဝယ်ယူရန် စရန်ငွေတစ်စိတ်တစ်ဒေသကို ပေးချေထားပြီးဖြစ်ပါသဖြင့် ကန့်ကွက်လိုသူများသည် ဤကြော်ငြာပါသည့်ရက်မှစ၍ (၁၄)ရက်အတွင်း ခိုင်လုံသောပိုင်ဆိုင်မှုစာရွက်စာတမ်း(မူရင်း) အထောက်အထားများနှင့်တကွ ကျွန်ုပ်ထံ သို့ လာရောက်ကန့်ကွက်နိုင်ပါသည်။ သတ်မှတ်ကာလအတွင်း ကန့်ကွက်မည့်သူမရှိပါက အရောင်းအဝယ်ကိုဥပဒေနှင့်အညီ ပြီးဆုံးသည်အထိ ဆက်လက် ဆောင်ရွက်သွားမည်ဖြစ်ကြောင်း အများသိစေရန် ကြေညာအပ်ပါသည်။

လွှဲအပ်ညွှန်ကြားချက်အရ-
ဒေါ်ဌေးဌေးဝင်း(LL.B, D.I.L, WIPO (Switzerland))
တရားလွှတ်တော်ရှေ့နေ(စဉ်-၁၃၃၁၆)
အမှတ်(၃၁)၊ ကျောက်မြောင်းဈေးလမ်း၊ ဗျိုင်း(ရွာမ)ရပ်ကွက်၊
တာမွေမြို့နယ်၊ ရန်ကုန်မြို့
ဖုန်း-၀၉-၅၀၃၇၅၅၈၊ ၀၉-၇၈၅၀၃၇၅၅၈၊ ၀၉-၆၉၁၈၁၁၅၂၇

ကန့်ကွက်နိုင်ကြောင်းကြော်ငြာစာ

ရန်ကုန်တိုင်းဒေသကြီး၊ ဒဂုံမြို့သစ်(အရှေ့ပိုင်း)မြို့နယ်၊ မြေတိုင်းရပ်ကွက်အမှတ်(၁၀၈)၊ ဦးဖိုးလှိုင်(၁)လမ်း၊မြေကွက်အမှတ်(၂၉၁)၊ ပေ(၄၀x၆၀)ရှိ မြေချပါမစ်အမျိုးအစားမြေကွက်နှင့် ယင်းမြေကွက်ပေါ်ရှိ အကျိုးခံစားခွင့်အရပ်ရပ် အားလုံးတို့အား ဦးမြင့်ရွှေ(ISN-၄၉၈၅၁၇)အမည်ပေါက် မြေချပါမစ်မူရင်း၊ အဆက်စပ်စာချုပ်စာတမ်းမူရင်းတို့ဖြင့် လက်ရောက်ဝယ်ယူပိုင်ဆိုင်ထားသူ ဦးသိန်းနိုင်ထွန်း(၁၂/ဒဂရ(နိုင်)၀၃၄၂၆၆)မှ ၎င်းလက်ရှိပိုင်ဆိုင်ရောင်းချခွင့်ရှိကြောင်း ဝန်ခံအဆိုပြု၍ မြေချပါမစ်မူရင်းဖြင့် ရောင်းချရန်ကမ်းလှမ်းရာ ကျွန်ုပ်၏မိတ်ဆွေမှ အပြီးအပိုင် ဝယ်ယူရန်အတွက် စရန်ငွေပေးအပ်၍ စရန်ပေးစာချုပ်ချုပ်ဆိုထားပြီးဖြစ်ပါသည်။ ကန့်ကွက်လိုသူများရှိပါက ခိုင်မာသောစာရွက်စာတမ်းမူရင်းအပြည့်အစုံဖြင့် ဤကြော်ငြာပါသည့်ရက်မှစ၍ ခုနစ်ရက်အတွင်း ကျွန်ုပ်ထံသို့ လာရောက်ကန့်ကွက်နိုင်ပြီး ကန့်ကွက်မှုမရှိပါက အရောင်းအဝယ်ကို ဥပဒေနှင့်အညီ တရားဝင်ပြီးမြောက်အောင် ဆက်လက်ဆောင်ရွက်သွားမည်ဖြစ်ကြောင်း အများသိစေရန် ကြော်ငြာအပ်ပါသည်။ **ဝယ်ယူသူ ဦးမျိုးမင်းသန်း၏ လွှဲအပ်ညွှန်ကြားချက်အရ-**

ဦးသိန်းထူး LL.B — **ဒေါ်သီတာမိုး LL.B**
တရားလွှတ်တော်ရှေ့နေ(စဉ်-၇၈၁၅) — **အထက်တန်းရှေ့နေ(စဉ်-၅၅၄၉၀)**
ရုံး - ရုံးပတ်လမ်း၊ မြို့နယ်တရားရုံးအနီး၊ မဝတ(လမ်းဆုံ)၊ (၃၇)ရပ်ကွက်၊ ဒဂုံမြို့သစ်(မြောက်ပိုင်း)မြို့နယ်၊ ရန်ကုန်မြို့
ဖုန်း-၀၉-၄၄၄၄၃၅၃၅၃၊ ၀၉-၉၇၇၄၅၈၅၂၉

ကန့်ကွက်နိုင်ပါကြောင်း ကြေညာခြင်း

ရန်ကုန်တိုင်းဒေသကြီး၊ မြောက်ဥက္ကလာပမြို့နယ်၊ ရွှေပေါက်ကံမြို့၊ ၁၁/၂ရပ်ကွက်၊ ကျောင်းလမ်း၊ အမှတ် (၂၁၁)၊ ဟုခေါ်တွင်သော ဦးထွန်းချိန် အမည်ပေါက်(မြေချပါမစ်) အလျား ၄၀ x အနံ ၆၀ မြေကွက်အနက်မှ အလျား ၁၀xအနံ၆၀ (အမှတ်-၂၁၂နှင့်ကပ်လျက်အခြမ်း) မြေနှင့် ယင်းမြေ ပေါ်တွင် ဆောက်လုပ်ထားသော ၂ထပ်တိုက်၊ လျှပ်စစ်မီး အပါအဝင်အကျိုးခံစားခွင့်အရပ်ရပ်တို့ကို လက်ဝယ်ပိုင်ဆိုင်လျက်ရှိသော ဒေါ်နှင်းယုမော် ၁၂/ဥကမ(နိုင်)၀၀၂၁၄၃ မှ ရောင်းချပိုင်ခွင့် ရှိကြောင်း ဝန်ခံကတိပြုသဖြင့် ကျွန်ုပ်၏မိတ်ဆွေ ဒေါ်ကြည်လဲ့ခိုင် ၁၂/ဥကမ(နိုင်)၂၀၄၄၃၆ က အပြီးအပိုင် လက်ရောက်ဝယ်ယူရန်အတွက် ရောင်းဖိုးငွေ၏တစ်စိတ်တစ်ဒေသကို စရန်ငွေအဖြစ်ပေးချေထားပြီးဖြစ်ပါသည်။ အဆိုပါအရောင်းအဝယ်အား ကန့်ကွက်လိုပါက ဤကြော်ငြာပါသည့်ရက်မှစ၍ (၇)ရက်အတွင်းပိုင်ဆိုင်မှုအထောက်အထား(မူရင်း)များဖြင့် ကျွန်ုပ်ထံသို့ လာရောက်ကန့်ကွက် နိုင်ပါသည်။ ထိုသတ်မှတ်ရက် ကျော်လွန်ပါက အရောင်း အဝယ်ကိစ္စကို ဥပဒေနှင့်အညီ ဆက်လက်ဆောင်ရွက်သွားမည် ဖြစ်ပါသည်။

လွှဲအပ်ညွှန်ကြားသူ-
ဒေါ်ကြည်လဲ့ခိုင်
၁၂/ဥကမ(နိုင်)၂၀၄၄၃၆

လွှဲအပ်ညွှန်ကြားချက်အရ-
ဦးအာကာဝင့်ဇော် (LL.B) စဉ် - ၁၆၁၆၉ — **ဒေါ်အိရွှေစင် (LL.B,D.B.L) စဉ် - ၁၆၁၇၀**
တရားလွှတ်တော်ရှေ့နေများ
က/၇၇၂၊ခေမာသီလမ်းမကြီး၊မြောက်ဥက္ကလာပမြို့နယ်၊ ဖုန်း -၀၉-၂၅၄၄၄၅၈၉၆၊ ၀၉-၂၅၀၄၉၇၅၉၃

ယာဉ်မှတ်ပုံတင်စာအုပ် မိတ္တူလျှောက်ထားခြင်း

ယာဉ်အမှတ် 4K/7729 Toyota Ractis NSP 120 Hatch Back ယာဉ်လက်ဝယ်ရှိသူ ဦးစံတေ ၁၂/မစန(နိုင်)၀၀၂၉၇၄ က (ကမ-၃) ပျောက်ဆုံး၍ မိတ္တူထုတ်ပေးရန် လျှောက်ထားလာပါသည်။ ကန့်ကွက်လိုပါက ခိုင်လုံသောအထောက်အထားများဖြင့် ကြော်ငြာသည့်ရက်မှ ရက်၃၀အတွင်း အောက် ဖော်ပြပါ ရုံးသို့ လူကိုယ်တိုင် လာရောက် ကန့်ကွက်နိုင်ပါသည်။

ကညန၊ ခရိုင်ရုံး (ရန်ကုန်အရှေ့ပိုင်း)
ရန်ကုန်မြို့

သွေးသည်အသက်

ကန့်ကွက်နိုင်ကြောင်းကြေညာခြင်း

ဒက္ခိဏသီရိမြို့၊ ဒက္ခိဏသီရိရပ်ကွက်၊ မြေတိုင်းရပ်ကွက်အမှတ်၉/ဒက္ခိဏသီရိတောင်ရပ်၊ မြေကွက်အမှတ် ဒ-၃၁၈၉၃၊ မြေဧရိယာ ၀ ဒသမ ၁၄၆ ဧကရှိ ဦးစံအေးလှ (ဘ) ဦးစောလှ ၁၂/မဘန(နိုင်)၀၀၉၃၉၁ အမည်ပေါက် နှစ်(၃၀)မြေငှားစာချုပ်မြေကွက်ကို ဦးစံအေးလှမှ ဒေါ်နီနီလွင် (ဘ) ဦးမောင်မောင် ၉/လဝန(နိုင်)၀၀၂၁၂၅နှင့် အရောင်းအဝယ်မှတ်ပုံတင်စာချုပ်ချုပ်ဆိုရန်မြေပုံ၊ မြေရာဇဝင်ရေးကူးခွင့် လျှောက်ထားလာပါသဖြင့် ကန့်ကွက်လိုသူများအနေဖြင့် တရားဝင်ပိုင်ဆိုင်မှု စာချုပ်စာတမ်းများ၊ တရားရုံးအမိန့်ဒီကရီများ အထောက်အထားခိုင်လုံစွာတင်ပြ၍ နေပြည်တော်စည်ပင်သာယာရေးကော်မတီ၊ မြို့ပြစီမံကိန်းနှင့် မြေစီမံခန့်ခွဲမှုဌာနသို့ ဤကြေညာချက်ပါရှိသည့်ရက်မှစ၍(၁၅)ရက်အတွင်း လာရောက် ကန့်ကွက်နိုင်ကြောင်းနှင့် သတ်မှတ်ကာလအတွင်း ကန့်ကွက်မှု မရှိပါက ဌာန၏လုပ်ထုံးလုပ်နည်းများနှင့် အညီ မြေပုံ၊ မြေရာဇဝင် လျှောက်ထားလာမှုအား ဆက်လက်ဆောင်ရွက်သွားမည်ဖြစ်ကြောင်း အသိပေးကြေညာလိုက်သည်။

မြို့ပြစီမံကိန်းနှင့် မြေစီမံခန့်ခွဲမှုဌာန
နေပြည်တော်စည်ပင်သာယာရေးကော်မတီ

ကန့်ကွက်နိုင်ကြောင်းကြေညာခြင်း

ဒက္ခိဏသီရိမြို့၊ ဒက္ခိဏသီရိရပ်ကွက်၊ မြေတိုင်းရပ်ကွက်အမှတ်၈/ဒက္ခိဏသီရိအလယ်ရပ်၊ မြေကွက်အမှတ် ဒ-၃၀၆၈၄၊ မြေဧရိယာ ၀ ဒသမ ၁၅၈ဧကရှိ ဒေါ်ခင်မမထွန်း (ဘ) ဦးပေါ်ထွန်း ၁/မညန(နိုင်)၀၀၀၁၅၈ အမည်ပေါက် နှစ်(၃၀)မြေငှားစာချုပ်မြေကွက်ကို ဒေါ်ခင်မမထွန်းမှ ဦးမောင်မောင် (ဘ) ဦးမောင်ဝင်း ၈/တတက(နိုင်)၀၉၈၅၀၁ နှင့် အရောင်းအဝယ်မှတ်ပုံတင်စာချုပ် ချုပ်ဆိုရန် မြေပုံ၊ မြေရာဇဝင် ရေးကူးခွင့် လျှောက်ထားလာပါသဖြင့် ကန့်ကွက်လိုသူများအနေဖြင့် တရားဝင်ပိုင်ဆိုင်မှု စာချုပ်စာတမ်းများ၊ တရားရုံးအမိန့်ဒီကရီများ အထောက်အထား ခိုင်လုံစွာ တင်ပြ၍ နေပြည်တော်စည်ပင်သာယာရေးကော်မတီ၊ မြို့ပြစီမံကိန်းနှင့် မြေစီမံခန့်ခွဲမှုဌာနသို့ ဤကြေညာချက်ပါရှိသည့်ရက်မှစ၍ (၁၅)ရက်အတွင်း လာရောက် ကန့်ကွက်နိုင်ကြောင်းနှင့် သတ်မှတ်ကာလအတွင်း ကန့်ကွက်မှု မရှိပါက ဌာန၏လုပ်ထုံးလုပ်နည်းများနှင့်အညီ မြေပုံ၊ မြေရာဇဝင်ရေးကူးခွင့် လျှောက်ထားလာမှုအား ဆက်လက်ဆောင်ရွက် ပေးသွားမည်ဖြစ်ကြောင်း ကြေညာလိုက် သည်။

မြို့ပြစီမံကိန်းနှင့် မြေစီမံခန့်ခွဲမှုဌာန
နေပြည်တော်စည်ပင်သာယာရေးကော်မတီ

ကန့်ကွက်နိုင်ကြောင်းကြေညာခြင်း

နေပြည်တော်၊ ပုဗ္ဗသီရိမြို့၊ မင်္ဂလာဒီပရပ်ကွက်၊ မြေတိုင်းရပ်ကွက်အမှတ်(၄/ရွာမရပ်)၊ မြေဧရိယာ ၀ ဒသမ ၀၅၅ဧကရှိ မြေကွက်အမှတ်(ပ-၄၂၂၂) ကို အမည်ပေါက် ဦးကျော်နိုင်ဌေး (ဘ) ဦးကုလား ၉/ပဗသ(နိုင်)၀၀၂၀၂၇ မှ ဒေါ်အိဇင်မျိုး (ဘ) ဦးဝင်းနိုင် ၉/အမဇ(နိုင်)၀၄၃၈၆၅နှင့် မှတ်ပုံတင် အရောင်းအဝယ်စာချုပ် ချုပ်ဆိုရန်အတွက် မြေပုံ/မြေရာဇဝင် လျှောက်ထားလာပါသဖြင့် ကန့်ကွက်လိုသူများအနေဖြင့် တရားဝင်ပိုင်ဆိုင်မှုစာချုပ်စာတမ်းများ၊ တရားရုံးအမိန့်ဒီကရီများ အထောက်အထားခိုင်လုံစွာတင်ပြ၍ မြို့ပြစီမံကိန်းနှင့် မြေစီမံခန့်ခွဲမှုဌာနသို့ ဤကြေညာချက်ပါရှိသည့်ရက်မှစ၍ (၁၅)ရက်အတွင်း နောက်ဆုံးထားပြီး လာရောက်ကန့်ကွက်နိုင်ကြောင်းနှင့် သတ်မှတ်ကာလ အတွင်း ကန့်ကွက်မှုမရှိပါက ဌာန၏လုပ်ထုံးလုပ်နည်းများနှင့်အညီ မြေပုံ/မြေရာဇဝင် လျှောက်ထားလာမှုအား ဆက်လက်ဆောင်ရွက်သွားမည်ဖြစ်ကြောင်း ကြေညာလိုက်သည်။

မြို့ပြစီမံကိန်းနှင့် မြေစီမံခန့်ခွဲမှုဌာန
နေပြည်တော်စည်ပင်သာယာရေးကော်မတီ

ကန့်ကွက်နိုင်ကြောင်းကြေညာခြင်း

နေပြည်တော်၊ ပုဗ္ဗသီရိမြို့၊ မြေတိုင်းရပ်ကွက်အမှတ် ၁၀/မြို့မမြောက်ရပ်၊ ရတနာဒီပရပ်ကွက်မှ မြေဧရိယာ ၀ ဒသမ ၁၄၆ဧကရှိ ဒေါ်ဆွေဆွေသိန်း ၅/ကသန(နိုင်)၀၀၅၁၉၂ (ဘ) ဦးသိန်းဖေအမည်ပေါက်နှစ်(၃၀)မြေငှားစာချုပ် မြေကွက်အမှတ်(ပ-၁၅၉၆) ကို နေပြည်တော်စာချုပ်စာတမ်းမှတ်ပုံတင်ရုံး၏ အထူးကိုယ်စားလှယ်လွှဲစာအမှတ် ၉၉၁/၂၀၂၀ (၇-၇-၂၀၂၀) ဖြင့် မြေကွက်အမည်ပေါက်၏ အထူးကိုယ်စားလှယ်လွှဲစာရရှိထားသူ ဦးအောင်ကျော်စွာ ၁၂/ကမရ(နိုင်)၀၄၉၄၉၃ (ဘ)ဦးဟန်စိုးအောင် မှ ဦးဗိုလ်ငယ်(ခ)ဦးနိုင်အောင် ၅/ကလထ(နိုင်)၁၀၄၉၇၄ နှင့် မှတ်ပုံတင်အရောင်းအဝယ်စာချုပ်ချုပ်ဆိုရန် အတွက် မြေပုံ၊ မြေရာဇဝင်ရေးကူးပေးပါရန် လျှောက်ထားလာပါသဖြင့် ကန့်ကွက်လိုသူများအနေဖြင့် တရားဝင်ပိုင်ဆိုင်မှုစာချုပ်စာတမ်းများ၊ တရားရုံး အမိန့်ဒီကရီများ အထောက်အထားခိုင်လုံစွာတင်ပြ၍ နေပြည်တော် စည်ပင်သာယာရေးကော်မတီ၊ မြို့ပြစီမံကိန်းနှင့်မြေစီမံခန့်ခွဲမှုဌာနသို့ ဤကြေညာချက်ပါရှိသည့်ရက်မှစ၍ (၁၅)ရက်အတွင်း လာရောက်ကန့်ကွက်နိုင် ကြောင်းနှင့် သတ်မှတ်ကာလအတွင်း ကန့်ကွက်မှုမရှိပါကဌာန၏လုပ်ထုံးလုပ် နည်းများနှင့် အညီ မြေပုံ/မြေရာဇဝင်ရေး ကူးခွင့် လျှောက်ထားလာမှုအား ဆက်လက်ဆောင်ရွက်ပေးသွားမည်ဖြစ်ကြောင်း ကြေညာလိုက်သည်။

မြို့ပြစီမံကိန်းနှင့် မြေစီမံခန့်ခွဲမှုဌာန
နေပြည်တော်စည်ပင်သာယာရေးကော်မတီ

ကန့်ကွက်နိုင်ကြောင်းကြေညာခြင်း

နေပြည်တော်၊ ပုဗ္ဗသီရိမြို့၊ မြေတိုင်းရပ်ကွက်အမှတ် ၁၀/မြို့မမြောက်ရပ်၊ ရတနာဒီပရပ်ကွက်မှ မြေဧရိယာ ၀ ဒသမ ၁၄၆ဧကရှိဦးတင်စိုး ၁၂/ဗတထ(နိုင်)၀၁၁၀၈၈၆ (ဘ) ဦးထွန်းခင် အမည်ပေါက်နှစ်(၃၀)မြေငှားစာချုပ်မြေကွက်အမှတ်(ပ-၁၅၉၈) ကိုရန်ကုန်မြို့စာချုပ်စာတမ်းမှတ်ပုံတင်ရုံး၏ အထူးကိုယ်စားလှယ်လွှဲစာအမှတ် ၅၇၃၉/၂၀၂၀ (၂၅-၅-၂၀၂၅)ဖြင့် မြေကွက်အမည်ပေါက်၏ အထူးကိုယ်စားလှယ်လွှဲစာရရှိထားသူ ဦးအောင်ကျော်စွာ ၁၂/ကမရ(နိုင်)၀၄၉၄၉၃ (ဘ)ဦးဟန်စိုးအောင် မှ ဦးဗိုလ်ငယ်(ခ)ဦးနိုင်အောင် ၅/ကလထ(နိုင်)၁၀၄၉၇၄ နှင့် မှတ်ပုံတင်အရောင်းအဝယ်စာချုပ်ချုပ်ဆိုရန်အတွက် မြေပုံ၊ မြေရာဇဝင်ရေးကူးပေးပါရန် လျှောက်ထားလာပါသဖြင့် ကန့်ကွက်လိုသူများ အနေဖြင့် တရားဝင်ပိုင်ဆိုင်မှုစာချုပ်စာတမ်းများ၊ တရားရုံးအမိန့်ဒီကရီများ အထောက်အထားခိုင်လုံစွာတင်ပြ၍ နေပြည်တော်စည်ပင်သာယာရေးကော်မတီ၊ မြို့ပြစီမံကိန်းနှင့်မြေစီမံခန့်ခွဲမှုဌာနသို့ ဤကြေညာချက်ပါရှိသည့်ရက်မှစ၍ (၁၅)ရက်အတွင်း လာရောက်ကန့်ကွက်နိုင်ကြောင်းနှင့် သတ်မှတ်ကာလအတွင်း ကန့်ကွက်မှုမရှိပါက ဌာန၏လုပ်ထုံးလုပ်နည်းများနှင့်အညီ မြေပုံ/မြေရာဇဝင် ရေးကူးခွင့် လျှောက်ထားလာမှုအား ဆက်လက်ဆောင်ရွက်ပေးသွားမည်ဖြစ် ကြောင်း ကြေညာလိုက်သည်။

မြို့ပြစီမံကိန်းနှင့် မြေစီမံခန့်ခွဲမှုဌာန
နေပြည်တော်စည်ပင်သာယာရေးကော်မတီ

ဆဋ္ဌသင်္ဂါယနာ သာသနာ့သမိုင်းဝင် သီရိမင်္ဂလာကမ္ဘာအေးစေတီတော်မြတ်ကြီး ၂၅-ကြိမ်မြောက်မသိုးသင်္ကန်းယှဉ်ပြိုင်ရက်လုပ်ကပ်လှူပူဇော်ပွဲနှင့် ဆွမ်းတော်ကြီးကပ်လှူပူဇော်ပွဲ

သီရိမင်္ဂလာကမ္ဘာအေးစေတီတော်မြတ်ကြီးဘဏ္ဍာတော်ထိန်း ဂေါပကအဖွဲ့မှ ကြီးမှူးကျင်းပသော (၂၅)ကြိမ်မြောက် မသိုးသင်္ကန်းယှဉ်ပြိုင်ရက်လုပ် ကပ်လှူပူဇော်ပွဲနှင့် ဆွမ်းတော်ကြီး ကပ်လှူပူဇော်ပွဲကို ၁၃၈၇-ခုနှစ်၊ တန်ဆောင်မုန်းလဆန်း (၁၄)ရက်(၃-၁၁-၂၀၂၅) ရက် (တနင်္လာနေ့) ညနေ (၅:၀၀)နာရီတွင် ရင်ပြင်တော်၌ ဖွင့်ပွဲအခမ်းအနား ကျင်းပ၍ ဆက်လက် ရက်လုပ်ကာ ၁၃၈၇-ခုနှစ်၊ တန်ဆောင်မုန်းလပြည့်(၄-၁၁-၂၀၂၅)ရက်၊ (အင်္ဂါနေ့) နံနက်အရုဏ်မတက်မီ (၄:၃၀)နာရီတွင် မြတ်စွာဘုရားရှင်အားရည်မှန်း၍ မသိုးသင်္ကန်းတော်များ ကပ်လှူပူဇော်ပြီး နံနက်(၅:၁၅)နာရီတွင် ဆွမ်းတော်ကြီး ဆက်ကပ်လှူဒါန်းကြပါမည်။ နံနက် (၆:၀၀)နာရီအချိန်တွင် လှူဒါန်းမှုအစုစုအတွက် ရေစက်သွန်းလောင်း အနုမောဒနာတရားနာကြားကြ၍ ကုသိုလ်အမျှပေးဝေကြပါမည်။

သဒ္ဓါကြည်လင်ပါရမီရှင်များအား မသိုးသင်္ကန်းယှဉ်ပြိုင် ရက်လုပ်ကပ်လှူ ပူဇော်ပွဲကြီးနှင့် ဆွမ်းတော်ကြီးကပ်လှူပူဇော်ပွဲကြီးသို့ ကြွရောက်၍ ကြည်ညိုသဒ္ဓါပွားများနိုင်ကြပါရန် လေးစားစွာ ဖိတ်ကြားအပ်ပါကြောင်းနှင့် မသိုးသင်္ကန်းအလှူနှင့် ဆွမ်းတော်ကြီးအလှူများ သဒ္ဓါတတ်အားသရွေ့ ကုသိုလ်ပါဝင်လှူဒါန်းနိုင်ကြပါကြောင်း၊ လှူဒါန်းလိုပါက ဂေါပကအဖွဲ့ရုံး အောက်ပါဖုန်းနံပါတ်များသို့ ဆက်သွယ်လှူဒါန်းနိုင်ကြပါရန် နိဗ္ဗာန်အကျိုးမြော်၍ လေးစားစွာ နှိုးဆော်အပ်ပါသည်။

ဖုန်းနံပါတ်များ-၀၉-၂၆၄၄၃၆၅၄၅၊ ၀၉-၂၆၁၄၀၈၁၆၆၊ ၀၉-၅၁၄၈၉၅၄

သီရိမင်္ဂလာကမ္ဘာအေးစေတီတော်ဘဏ္ဍာတော်ထိန်းဂေါပကအဖွဲ့

ကန့်ကွက်နိုင်ကြောင်းကြော်ငြာ

ဗဟန်းမြို့နယ်၊ မြေတိုင်းရပ်ကွက်အမှတ်-၃၅ဒီ၊ မြေကွက်အမှတ်-၄၇-၃၉/၁၈အေ၊ ဧရိယာ ၀ ဒသမ ၂၅ဧက၊ မြေကွက်တည်နေရာအမှတ်(၇)၊ ပြည်ထောင်စုလမ်း၊ ဆရာစံမြောက်/ အနောက်ရပ်ကွက်၊ ဗဟန်းမြို့နယ်၊ ဦးခင်မောင်အေး ၈/သရန(နိုင်)၀၀၄၂၇၉၊ ဒေါ်ခင်မာကြူ(ခ)အမာကြူ ၁၂/ဗဟန(နိုင်)၀၅၃၁၈၃၊ ဦးခင်မောင်ဆွေ ၇/ညလပ(နိုင်)၀၇၅၈၆၄၊ ဒေါ်ရီရီမာ ၁၂/ဗဟန(နိုင်)၀၅၃၀၀၉ အမည်ပေါက် မြေပိုင်မြေအား အမည်ပေါက်တစ်ဦးဖြစ်သူ (ခင်ပွန်း)ဦးခင်မောင်အေးသည် ၂၈-၁-၂၀၂၅ ရက်တွင် ကွယ်လွန်သဖြင့် ၎င်း၏ ပိုင်ဆိုင်ခွင့်အစုအား တရားဝင်(ဇနီး)ဖြစ်သူ ဒေါ်သန်းသန်းစိုးမှ ၎င်းတစ်ဦးတည်း ကသာလျှင် မြန်မာ့ဓလေ့ထုံးတမ်းဥပဒေနှင့် အမွေဆက်ခံခြင်းဆိုင်ရာ ဥပဒေတို့ အရ တရားဝင်အမွေဆက်ခံပိုင်ဆိုင်ပါကြောင်း၊ ၎င်းမှလွဲ၍ အခြားသော အမွေဆက်ခံခွင့်ရှိသူ တစ်ဦးတစ်ယောက်မျှမရှိပါကြောင်း၊ မင်္ဂလာတောင်ညွန့်မြို့နယ်တရားရုံးမှတ်ပုံတင်အမှတ်-၉၁၆/၂၀၂၅(၂၂-၈-၂၀၂၅)ရက်ကျမ်းကျိန်လွှာ၊ ထောက်ခံကျမ်း ကျိန်လွှာ(၂)စောင်၊ ဦးခင်မောင်အေး၏ သေဆုံးမှုလက်မှတ်၊ အမည်ပေါက်ပိုင်ဆိုင်ကြောင်း စာချုပ်အမှတ်-၃၄၁၉/၂၀၂၂(၄-၅-၂၀၂၂)၊ အိမ်ထောင်စုလူဦးရေစာရင်း၊ နိုင်ငံသားစိစစ်ရေးကတ်ပြားတို့ တင်ပြပြီး ဒေါ်သန်းသန်းစိုး ၈/သရန(နိုင်)၀၀၃၉၅၄ မှ ကျန်အမည်ပေါက် ဒေါ်ခင်မာကြူ(ခ)အမာကြူ ၁၂/ဗဟန(နိုင်) ၀၅၃၁၈၃၊ ဦးခင်မောင်ဆွေ ၇/ညလပ(နိုင်)၀၇၅၈၆၄)၊ ဒေါ်ရီရီမာ ၁၂/ဗဟန(နိုင်)၀၅၃၀၀၉ တို့နှင့် ပူးတွဲ၍ ပိုင်ဆိုင်ကြောင်း စာချုပ်ချုပ်ဆိုရန် မြေပုံကူးလျှောက်ထားလာရာ တရားဝင်ခိုင်လုံသော အထောက်အထားများဖြင့် ဤကြော်ငြာပါသည့်ရက်မှစ၍ (၇)ရက်အတွင်း ကန့်ကွက်နိုင်ပါကြောင်းနှင့် ကန့်ကွက်မှု မရှိပါက လုပ်ထုံးလုပ်နည်းအတိုင်း ဆက်လက်ဆောင်ရွက်ပေးမည် ဖြစ်ပါကြောင်း အသိပေး ကြေညာအပ်ပါသည်။

ဌာနမှူး(ဒုတိယညွှန်ကြားရေးမှူးချုပ်)
မြို့ပြမြေစီမံခန့်ခွဲမှုဌာန
ရန်ကုန်မြို့တော်စည်ပင်သာယာရေးကော်မတီ

တစ်ဦးတည်းဖြစ်ပါကြောင်း

ရန်ကုန်မြို့၊ ကမာရွတ်မြို့နယ်၊ အမှတ် (၄) ရပ်ကွက်၊ ဘုရင့်နောင်တာဝါ (၂/အေ)၊ အခန်းအမှတ် (၃၀၃)နေ အမျိုးသားမှတ်ပုံတင်အမှတ် - ၁၂/ကမတ (နိုင်)၀၇၆၉၈၃၊ PASSPORT NO. MF 771553 နှင့် SEAFARER'S IDENTIFICATION AND RECORD BOOK (SIRB)/SEAMAN BOOK-CDC NO. 110875 ကိုင်ဆောင်သူ မောင်မိုးခန့်နှင့် MOE KHANT @ BENJAMIN AUNG မှာ တစ်ဦးတည်းဖြစ်ပါကြောင်း။

မောင်မိုးခန့်/ MOE KHANT @ BENJAMIN AUNG

ကန့်ကွက်နိုင်ပါသည်

ရန်ကုန်တိုင်းဒေသကြီး၊ စမ်းချောင်းမြို့နယ်၊ သံတံတားရပ်ကွက်၊ ဓမ္မိကဝတီလမ်း၊ အမှတ် (၃၆) ဟု ခေါ်တွင်သောတိုက်၏ စတုတ္ထထပ် (4/B) (ခြေရင်းခန်း)ရှိ တိုက်ခန်းတစ်ခန်းနှင့် ဆက်စပ်သောအကျိုးခံစားခွင့်အရပ်ရပ် အားလုံးတို့၏ အမည်ပေါက်ပိုင်ဆိုင်သူများဖြစ်ကြသော ဦးချစ်စံ၊ ဒေါ်တင်လှိုင် တို့၏ တိုက်ခန်းအား ဥပဒေနှင့်အညီ အမွေဆက်ခံပိုင်ဆိုင် အကျိုးခံစားခွင့်ရှိသူ၊ လွှဲပြောင်းရောင်းချပိုင်ခွင့်ရှိသူဟု အဆိုပြုသူ ဒေါ်ကြည်ကြည်မာ ၁၂/ကမတ (နိုင်)၀၃၄၃၈၁ ထံမှ ကျွန်ုပ်၏မိတ်ဆွေက ဝယ်ယူရန် စရန်ငွေပေးချေထားပြီး ဖြစ်ပါသည်။ အဆိုပါ တိုက်ခန်းအရောင်းအဝယ်ပြုလုပ်မည့်ကိစ္စရပ်နှင့် ပတ်သက်၍ ကန့်ကွက်မည့်သူများရှိပါက ခိုင်လုံသောစာချုပ်စာတမ်း၊ စာရွက်စာတမ်း(မူရင်း) အထောက်အထားများနှင့်တကွ ကျွန်ုပ်ထံသို့ ၁၄ ရက်ပြည့်မြောက်သောရက်ကို နောက်ဆုံးထားပြီး ကန့်ကွက်နိုင်ကြောင်း၊ သတ်မှတ်ရက်ကျော်လွန်ပါက အရောင်းအဝယ်ကိစ္စအား ဥပဒေနှင့်အညီ အပြီးသတ်ဆောင်ရွက်သွားမည် ဖြစ်ကြောင်း အသိပေး ကြေညာအပ်ပါသည်။

လွှဲအပ်ညွှန်ကြားချက်အရ-
ဒေါ်စုလှိုင်ထွေး တရားလွှတ်တော်ရှေ့နေ (စဉ်-၁၇၂၅၃)
အခန်း (၂၀)၊ မြေညီထပ်၊ ဓညဝတီလမ်း၊ မုန့်/တောင်ရပ်ကွက်၊
စမ်းချောင်းမြို့နယ်၊ ရန်ကုန်မြို့၊ ဖုန်း-၀၉-၄၂၁၀၂၉၇၁၀

ယာဉ်မှတ်ပုံတင်စာအုပ် မိတ္တူလျှောက်ထားခြင်း

မော်တော်ဆိုင်ကယ်အမှတ် 42W/26685 Honda wave-110 ယာဉ်လက်ဝယ်ရှိသူ ဦးသိန်းထိုက် ၁၀/ပမန(နိုင်)၁၆၇၆၆၉ က (ကမ-၃) ပျောက်ဆုံး၍ မိတ္တူထုတ်ပေးရန် လျှောက်ထားလာပါသည်။ ကန့်ကွက်လိုပါက ခိုင်လုံသော အထောက်အထားများဖြင့် ကြော်ငြာသည့်ရက်မှ ရက် ၃၀ အတွင်း အောက်ဖော်ပြပါရုံးသို့ လူကိုယ်တိုင်လာရောက်ကန့်ကွက်နိုင်ပါသည်။

ကညန၊ ခရိုင်ရုံး(သထုံ)

ငြင်းချက်ထုတ်ရန်ဆင့်စာ
(တရားမကျင့်ထုံး ဥပဒေအမိန့်-၅၊ နည်းဥပဒေ-၂၀)
မကွေးခရိုင်တရားရုံးတော်
၂၀၂၅ခုနှစ်၊ တရားမကြီးမှုအမှတ်-၅၄

ဒေါ်နှင်းနှင်း	နှင့်	၁။ ဦးဇော်ဝင်း
		၂။ ဒေါ်ရီရီချို
(တရားလို)		(တရားပြိုင်များ)

မကွေးတိုင်းဒေသကြီး၊ တောင်တွင်းကြီးမြို့နယ်၊ အင်ကြင်းကုန်းကျေးရွာအုပ်စု၊ စီပင်သာယာကျေးရွာနေ ဦးဇော်ဝင်း (ဘ)ဦးမြင့်အောင်နှင့် ဒေါ်ရီရီချို (ဘ) ဦးပန်းဆောင် (ယခုနေရပ်လိပ်စာမသိ) သိစေရမည်။

သင့်တို့အပေါ်၌ တရားလို ဒေါ်နှင်းနှင်းက အရောင်းအဝယ် အထမမြောက်သဖြင့် ရောင်းဖိုးငွေ (၆၀၀၀၀၀၀၀/-(သိန်းခြောက်ရာကျပ်) ပြန်လည်ရလိုမှု လျှောက်ထားစွဲဆိုချက်ရှိသည်ဖြစ်၍ သင်တို့ကိုယ်တိုင်ဖြစ်စေ၊ ၎င်းအမှုနှင့် စပ်လျဉ်း၍ အရေးကြီးသည့်စကားအရပ်ရပ်တို့ကို ချေပပြောဆိုနိုင်သူ ကိုယ်စားလှယ်နှင့်ဖြစ်စေ၊ ရှေ့နေနှင့်ဖြစ်စေ ၂၀၂၅ခုနှစ်၊ နိုဝင်ဘာလ ၇ရက် (၁၃၈၇ခုနှစ်၊ တန်ဆောင်မုန်းလဆုတ် ၃ ရက်) မွန်းမတည့်မီ ၁၀:၀၀ နာရီတွင် အထက်အမည်ပါသူ တရားလို ၏အဆိုလွှာကို ထုချေရှင်းလင်းရန် ရုံးတော်သို့ လာရောက်ရမည်။ ၎င်းအပြင် သင်တို့သိစေရမည်မှာ အထက်ကဆိုခဲ့သည့် နေ့ရက်တွင် သင်တို့မလာရောက်ပျက်ကွက်ခဲ့လျှင် သင်တို့မျက်ကွယ်ရာတွင် ငြင်းချက်များကို ထုတ်ပေးလိမ့်မည်။ ၎င်းအပြင်တရားလိုက ကြည့်ရှုလိုသည့် စာချုပ်စာတမ်းများနှင့် သင်တို့က ထုချေတင်ပြအမှီပြု လိုသည့် စာချုပ်စာတမ်း အစရှိသည်တို့ကို သင်တို့နှင့်အတူ ယူဆောင်လာရမည်။ သို့မဟုတ် သင်တို့ကိုယ်စားလှယ်ရှေ့နေလက်တွင် ထည့်အပ်လိုက်ရမည်။ သင်တို့က ထုချေလွှာ တင်သွင်းလိုလျှင် အမှုမဆိုင်မီလေးရက်က တင်သွင်းရမည်။

၂၀၂၅ခုနှစ်၊ အောက်တိုဘာလ ၁၇ ရက်တွင် ဤရုံးတော်၏ တံဆိပ်ရိုက်နှိပ်၍ ကျွန်ုပ်လက်မှတ်ရေးထိုး ထုတ်ပေးလိုက်သည်။ **(လှမြတ်မွန်)**

တွဲဖက်ခရိုင်တရားသူကြီး
မကွေးခရိုင်တရားရုံး

မှတ်ပုံတင်ထားသော စိုက်ပျိုးရေးဆေးများ လွှဲပြောင်းဖြန့်ဖြူးခြင်း

Eastchem Co.Ltd မှ မှတ်ပုံတင်ထားသော ဖော်ပြပါစိုက်ပျိုးရေးဆေးများအား တင်သွင်းဖြန့်ဖြူးခြင်းကို Lionchem (Myanmar) Pte.,Ltd မှ Myanmar Han Yadanar Manufacturing Co.,Ltd သို့ လွှဲပြောင်း ဖြန့်ဖြူးရောင်းချသွားမည် ဖြစ်ပါသည်။ အထက်ပါကိစ္စနှင့် ပတ်သက်၍ ကန့်ကွက်ရန်ရှိပါက မြန်မာနိုင်ငံ ပိုးသတ်ဆေးမှတ်ပုံတင်အဖွဲ့သို့ (၇) ရက်အတွင်း သွားရောက် ကန့်ကွက်နိုင်ပါကြောင်း အသိပေး ကြေညာ အပ်ပါသည်။

No	Trade Name	Active Ingredient	Retistration Type	Regisrtration No.
1	Morclean 200 OD	Bispyribac-sodium 40g/l + Cyhalofop-butyl 160g/l OD	Provisional	P2023-5211
2	Aterkil 200 OD	Emamectin Benzoate 40g/l + Spinosad 160g/l OD	Provisional	P2024-5561

Myanmar Han Yadanar Manufacturing Co.,Ltd

Contant No- 09- 420 021 530, 09-750048163

ယာဉ်မှတ်ပုံတင်စာအုပ် မိတ္တူလျှောက်ထားခြင်း

ယာဉ်အမှတ် 75W/82224 Honda Scoopyi 110 M/C ယာဉ်လက်ဝယ်ရှိသူ ဒေါ်နီနီထွေး ၁၂/တမန(နိုင်)၀၂၃၂၇၃ က (ကမ-၃) ပျောက်ဆုံး၍ မိတ္တူထုတ်ပေးရန် လျှောက်ထားလာပါသည်။ ကန့်ကွက်လိုပါက ခိုင်လုံသော အထောက်အထားများဖြင့် ကြော်ငြာသည့်ရက်မှ ရက်၃၀အတွင်း အောက်ဖော်ပြပါရုံးသို့ လူကိုယ်တိုင်လာရောက် ကန့်ကွက်နိုင်ပါသည်။

ကညန၊ ခရိုင်ရုံး
(မန္တလေးတောင်ပိုင်း)မန္တလေးမြို့

ယာဉ်မှတ်ပုံတင်စာအုပ် မိတ္တူလျှောက်ထားခြင်း

ယာဉ်အမှတ် 1Q/8699 Suzuki Ertiga Station Wagon ယာဉ်လက်ဝယ်ရှိသူ Orient Pearl Co.,Ltd က (ကမ-၃)ပျောက်ဆုံး၍ မိတ္တူထုတ်ပေးရန် လျှောက်ထားလာပါသည်။ ကန့်ကွက်လိုပါက ခိုင်လုံသော အထောက်အထားများဖြင့် ကြော်ငြာသည့်ရက်မှ ရက်၃၀အတွင်း အောက်ဖော်ပြပါရုံးသို့ လူကိုယ်တိုင်လာရောက်ကန့်ကွက်နိုင်ပါသည်။

ကညန၊ ခရိုင်ရုံး (ရန်ကုန်အရှေ့ပိုင်း)
ရန်ကုန်မြို့

ကန့်ကွက်နိုင်ကြောင်းကြေညာခြင်း

နေပြည်တော်၊ ပုဗ္ဗသီရိမြို့၊ မြေတိုင်းရပ်ကွက်အမှတ် ၈/ပုဗ္ဗသီရိရပ်၊ ဝဏ္ဏဒီပရပ်ကွက်မှ မြေဧရိယာ ၀ ဒသမ ၀၅၇ဧကရှိ ဒေါ်အုန်းသန်း ၁၂/အစန(နိုင်)၀၄၇၇၀၄ (ဘ)ဦးဘကျော် အမည်ပေါက်နှစ်(၃၀)မြေငှားစာချုပ်မြေကွက်အမှတ်(ပ-၃၁၇၈၃) ကိုနေပြည်တော်စာချုပ်စာတမ်းမှတ်ပုံတင်ရုံး၏အထူးကိုယ်စားလှယ်လွှဲစာအမှတ် ၅၇၆၈/၂၀၂၂ (၁၄-၁၂-၂၀၂၂)ဖြင့် မြေကွက် အမည်ပေါက်၏ အထူးကိုယ်စားလှယ်လွှဲစာရရှိထားသူ ဦးဇာနည်အေးဝင်း ၁၂/မရက(နိုင်)၁၅၁၀၅၄ (ဘ)ဦးအေးဝင်းမှ ဒေါ်သက်သက်နိုင် ၁၂/မဂတ(နိုင်)၀၀၈၃၁၆ နှင့် မှတ်ပုံတင်အရောင်းအဝယ်စာချုပ်ချုပ်ဆိုရန်အတွက် မြေပုံ၊မြေရာဇဝင် ရေးကူးပေးပါရန် လျှောက်ထားလာပါသဖြင့် ကန့်ကွက်လိုသူများအနေဖြင့် တရားဝင်ပိုင်ဆိုင်မှုစာချုပ်စာတမ်းများ၊ တရားရုံး အမိန့်ဒီကရီများအထောက်အထားခိုင်လုံစွာတင်ပြ၍ နေပြည်တော်စည်ပင်သာယာရေးကော်မတီ၊ မြို့ပြစီမံကိန်းနှင့် မြေစီမံခန့်ခွဲမှုဌာနသို့ ဤကြေညာချက်ပါရှိသည့်ရက်မှစ၍ (၁၅) ရက်အတွင်း လာရောက်ကန့်ကွက်နိုင်ကြောင်းနှင့် သတ်မှတ်ကာလအတွင်း ကန့်ကွက်မှုမရှိပါက ဌာန၏လုပ်ထုံးလုပ်နည်းများနှင့်အညီ မြေပုံ/မြေရာဇဝင်ရေးကူးခွင့် လျှောက်ထားလာမှုအား ဆက်လက်ဆောင်ရွက်ပေးသွားမည်ဖြစ်ကြောင်း ကြေညာလိုက်သည်။

မြို့ပြစီမံကိန်းနှင့် မြေစီမံခန့်ခွဲမှုဌာန
နေပြည်တော်စည်ပင်သာယာရေးကော်မတီ

ယာဉ်မှတ်ပုံတင်စာအုပ် မိတ္တူလျှောက်ထားခြင်း

ယာဉ်အမှတ် 57W/74796 Honda Scoopyi 110 M/C ယာဉ်လက်ဝယ်ရှိသူ EVER OK Co.,Ltdက (ကမ-၃) ပျောက်ဆုံး၍ မိတ္တူထုတ်ပေးရန် လျှောက်ထားလာပါသည်။ ကန့်ကွက်လိုပါက ခိုင်လုံသော အထောက်အထားများဖြင့် ကြော်ငြာသည့်ရက်မှ ရက်၃၀အတွင်း အောက်ဖော်ပြပါရုံးသို့ လူကိုယ်တိုင်လာရောက် ကန့်ကွက်နိုင်ပါသည်။

ကညန၊ ခရိုင်ရုံး
(မန္တလေးတောင်ပိုင်း)မန္တလေးမြို့

တစ်ဦးတည်းဖြစ်ပါကြောင်း

စစ်ကိုင်းတိုင်းဒေသကြီး၊ အရာတော်မြို့၊ အမှတ်(၁)တောင်ရပ်နေ မောင်ဩဘာ ၅/အရတ(နိုင်)၁၈၃၂၇၆ ၏ ဖခင် ဦးသန်းစိုးအောင်နှင့် ဦးသန်းစိုးမှာ တစ်ဦးတည်းဖြစ်ပါကြောင်း။

ဖောင်းကြွနံပါတ်ပြားပျောက် လျှောက်ထားခြင်း

ယာဉ်အမှတ် 7F/6009 ၏ ဖောင်းကြွနံပါတ်ပြား ပျောက်ဆုံး၍ ထုတ်ပေးပါရန် လျှောက်ထားလာပါသဖြင့် ယခင်ဖောင်းကြွနံပါတ်ပြား ပျက်ပြယ်ပါကြောင်း အများသိစေရန် ကြေညာအပ်ပါသည်။

ကညန၊ ပြည်နယ်ဦးစီးမှူးရုံး
(မော်လမြိုင်မြို့)

ဒီကရီကိုအတည်ပြုရန် အမိန့်မထုတ်သင့်ကြောင်းထုချေစေရန် အကြောင်းကြားစာ
(တရားမကျင့်ထုံးဥပဒေအမိန့် ၂၁၊ နည်းဥပဒေ ၂၂)
ဒဂုံမြို့သစ်ခရိုင်တရားရုံးတော်
၂၀၂၃ ခုနှစ်၊ တရားမကြီးမှုအမှတ် ၁၆၂ နှင့် ဆက်နွှယ်သည့် ၂၀၂၅ ခုနှစ်၊ တရားမဇာရီမှုအမှတ် - ၁၀၀

ဒေါ်ချူကြာထွမ် (၎င်း၏တရားရုံးပါဝါရရှိသူ ဦးဟွမ်းချောက်)	နှင့်	၁။ ဒေါ်အေးမြမြတ်ခင်
		၂။ ဦးသိန်းလွင်
ဒီကရီအနိုင်ရသူ		**တရားရှုံးများ**

ရန်ကုန်တိုင်းဒေသကြီး၊ တောင်ဥက္ကလာပမြို့နယ်၊ (၁၂)ရပ်ကွက်၊ မာဃလမ်း၊ အမှတ်(၈/၁၉၅)နေ၊ ဒေါ်အေးမြမြတ်ခင်နှင့် ဦးသိန်းလွင် (ယခုနေရပ်လိပ်စာမသိသူ)တို့သိစေ ရမည်။

၂၀၂၃ ခုနှစ်၊ တရားမကြီးမှုအမှတ် ၁၆၂ တွင် ကျရှိသည့်ဒီကရီကို အတည်ပြုလုပ်ရန် ဤရုံးတော်တွင် တရားနိုင် ဒေါ်ချူကြာထွမ်(၎င်း၏တရားရုံးပါဝါရရှိသူ ဦးဟွမ်းချောက်)က လျှောက်ထားသည်ဖြစ်၍ မည်သည့်အကြောင်းကြောင့် အတည်ပြုလုပ်စေရန်အမိန့်ကို မထုတ်သင့်ကြောင်း၊ အကြောင်းတစ်ခုခုရှိလျှင် ချေဆိုရန် သင်ကိုယ်တိုင်ဖြစ်စေ၊ ရှေ့နေ သို့မဟုတ် အခွင့်ရကိုယ်စားလှယ်ဖြင့်ဖြစ်စေ၊ ၂၀၂၅ ခုနှစ်၊ အောက်တိုဘာလ ၃၁ ရက် (၁၃၈၇ ခုနှစ်၊ တန်ဆောင်မုန်းလဆန်း ၁၁ရက်) မွန်းမတည့်မီ ၁၀:၀၀နာရီတွင် ဤရုံးတော်ရှေ့လာရောက်ရမည်။

၂၀၂၅ ခုနှစ်၊ အောက်တိုဘာလ ၁၇ ရက်တွင် ဤရုံးတော်တံဆိပ် ရိုက်နှိပ်၍ ကျွန်ုပ်လက်မှတ်ရေးထိုး ထုတ်ပေးလိုက်သည်။

(စိုးထွန်း)
ဒုတိယခရိုင်တရားသူကြီး(၁)
ဒဂုံမြို့သစ်ခရိုင်တရားရုံး

ကန့်ကွက်နိုင်ကြောင်းအများသိစေရန်ကြေညာခြင်း

ရန်ကုန်တိုင်းဒေသကြီး၊ အင်းစိန်မြို့နယ်၊ ဖန်ချက်စက်လမ်း၊ မုဒိတာအိမ်ရာ(၂)၊ ဒုတိယထပ်ရှိ အခန်းအမှတ် (2B-396)နှင့် အခန်းအမှတ် (2B-398)၊ တိုက်ခန်း(၂)ခန်းနှင့်အကျိုးခံစားခွင့်အရပ်ရပ်တို့မှာ မူလက ဦးနေအောင်ကို ၁၂/ဗဟန(နိုင်)၀၉၄၂၇၀က ပိုင်ဆိုင်ခဲ့ပြီး၊ ဦးနေအောင်ကိုထံမှ ဦးခင်မောင်ချို ၃/ဘအန(နိုင်)၀၁၀၆၆၂နှင့် ဦးမြင့်အောင် ၃/ဘအန(နိုင်)၀၇၄၉၇၂ တို့ အမည်ဖြင့် ဝယ်ယူ၍ တရားဝင် လက်ရှိပိုင်ဆိုင်လာခဲ့ပြီး၊ ဦးခင်မောင်ချိုသည် ၂၁-၇-၂၀၂၁ ရက်၌ ကွယ်လွန်ခဲ့ရာ ယင်း၏ဇနီး ဒေါ်ဝါဝါဝင်း ၃/ဘအန(နိုင်)၀၁၁၈၅၁ ကျန်ရှိခဲ့၍ ဦးမြင့်အောင်နှင့်အတူ ဒေါ်ဝါဝါဝင်းတို့မှ ပူးတွဲပိုင်ဆိုင်လာခဲ့ကြပါသည်။

အထက်ပါ တိုက်ခန်း(၂)ခန်းနှင့် အကျိုးခံစားခွင့်အရပ်ရပ်တို့အား တရားဝင်လက်ရှိပိုင်ဆိုင်သည်ဟု အဆိုရှိသူ ဦးမြင့်အောင်နှင့် ကွယ်လွန်သူ ဦးခင်မောင်ချို၏ဇနီး ဒေါ်ဝါဝါဝင်းတို့က အပြီးအပိုင်လွှဲပြောင်း ရောင်းချလိုကြောင်း ကမ်းလှမ်းလာသဖြင့် ဦးကျော်တေဇာလင်း ၁၃/ကလန(နိုင်)၀၅၃၉၉၈ က အပြီးအပိုင်ဝယ်ယူရန် စရန်ငွေအချို့ ပေးချေပြီးဖြစ်ပါသည်။

ဤအရောင်းအဝယ်နှင့် ပတ်သက်၍ ဆိုင်ရေးဆိုင်ခွင့်ရှိသူ မည်သူမဆို ဤကြော်ငြာပါသည့်ရက်မှ (၇)ရက်အတွင်း ခိုင်လုံသော အထောက်အထားများဖြင့် ကျွန်ုပ်ထံသို့လာရောက်ကန့်ကွက်နိုင်ပြီး သတ်မှတ်ရက်ကျော်လွန်ပါက အရောင်းအဝယ်ကို ဥပဒေနှင့်အညီ ဆက်လက်ဆောင်ရွက်မည်ဖြစ်ကြောင်း အများသိစေရန် ကြေညာအပ်ပါသည်။

ဦးကျော်တေဇာလင်း၏ လွှဲအပ်ညွှန်ကြားချက်အရ-
ဦးတင်မောင်ဆွေ B.A (Law), LL.B,D.B.L
တရားလွှတ်တော်ရှေ့နေ (စဉ် - ၄၆၄၃)
အမှတ်-၁၇/၂၁၊ ၃၅-လမ်း (အောက်)၊ မြေညီထပ်၊ ကျောက်တံတားမြို့နယ်၊
ရန်ကုန်တိုင်းဒေသကြီး
ဖုန်း - ၀၉-၅၀၀၉၁၆၇ ၊ ၀၉-၇၉၅၀၀၉၁၆၇

ဒီကရီကိုအတည်ပြုရန် အမိန့်မထုတ်သင့်ကြောင်းထုချေစေရန် အကြောင်းကြားစာ
(တရားမကျင့်ထုံးဥပဒေအမိန့် ၂၁ ၊ နည်းဥပဒေ ၂၂)
ကျောက်တံတားခရိုင် တရားရုံး
၂၀၂၅ ခုနှစ်၊ တရားမကြီးမှုအမှတ် ၄၈ နှင့် ဆက်နွှယ်သည့် ၂၀၂၅ ခုနှစ်၊ တရားမဇာရီမှုအမှတ် - ၅၀

JOYANCE INTERNATIONAL CO.,LTD (၎င်း၏ကိုယ်စား ဦးကျော်ဇေယျ)	နှင့်	MYO & P.E.C GROUP CONSTRUCTION CO., LTD
ဒီကရီအနိုင်ရသူ		**တရားရှုံး**

ရန်ကုန်တိုင်းဒေသကြီး၊ မရမ်းကုန်းမြို့နယ်၊ ရန်ကုန်အင်းစိန်လမ်း၊ (၃)ရပ်ကွက်၊ အမှတ်(၁၀၈)နေ MYO & P.E.C GROUP CONSTRUCTION CO.,LTD (ယခုနေရပ်လိပ်စာမသိ) သိစေရမည်။

၂၀၂၅ ခုနှစ် ၊ တရားမကြီးမှုအမှတ် - ၄၈တွင် ကျရှိသည့် ဒီကရီကို အတည်ပြုလုပ်ရန် ဤရုံးတော်တွင် ဒီကရီအနိုင်ရသူက လျှောက်ထားသည်ဖြစ်၍ မည်သည့်အကြောင်းကြောင့် အတည်ပြုလုပ်စေရန် အမိန့်ကိုမထုတ်သင့်ကြောင်း အကြောင်းတစ်ခုခုရှိလျှင် ချေဆိုရန် သင်ကိုယ်တိုင်ဖြစ်စေ၊ ရှေ့နေသို့မဟုတ် အခွင့်ရကိုယ်စားလှယ်ဖြင့်ဖြစ်စေ၊ ၂၀၂၅ ခုနှစ်အောက်တိုဘာလ ၃၁ ရက် (၁၃၈၇ ခုနှစ်၊ တန်ဆောင်မုန်းလဆန်း ၁၁ ရက်) နံနက် ၁၀:၃၀နာရီတွင် ဤရုံးတော်ရှေ့ လာရောက်ရမည်။

၂၀၂၅ ခုနှစ်၊ အောက်တိုဘာလ ၂၁ ရက်တွင် ဤရုံးတော်တံဆိပ်ရိုက်နှိပ်၍ ကျွန်ုပ်လက်မှတ်ရေးထိုး ထုတ်ပေးလိုက်သည်။ **(ဖြူဖြူဝင်း)**

ဒုတိယခရိုင်တရားသူကြီး(၂)
ကျောက်တံတားခရိုင်တရားရုံး

ဖခင်အမည်မှန်

ရန်ကုန်တိုင်းဒေသကြီး၊ လှိုင်သာယာ(အရှေ့ပိုင်း)မြို့နယ်၊ T&T ကိုယ်ပိုင်အထက်တန်းကျောင်း Grade-9မှ မသူဇာငွေး၏ ဖခင်အမည်မှန်မှာ ဦးမောင်ငွေး ၁၂/ကမန(နိုင်)၀၃၆၈၆၁ ဖြစ်ပါကြောင်း။

ဖခင်-ဦးမောင်ငွေး

မွေးသက္ကရာဇ်အမှန်

ပဲခူးတိုင်းဒေသကြီး၊ ပုတီးကုန်းမြို့၊ ဇေယျာမြေလမ်းနေ ဒေါ်အေးအေးခိုင် ၇/သကန(နိုင်) ၀၂၁၂၁၅၏ မွေးသက္ကရာဇ်အမှန်မှာ ၅-၆-၁၉၆၆ ဖြစ်ပါကြောင်း။

ဒေါ်အေးအေးခိုင်

အများသိစေရန်

ရန်ကုန်တိုင်းဒေသကြီး၊ လှိုင်မြို့နယ်၊ (၇)ရပ်ကွက်၊ ပဏ္ဍိတလမ်း၊ တိုက်အမှတ်-၁၁၊ (၅-လွှာ)၊ ခေါင်းရင်းခန်း၊ မျက်နှာမူညာဘက်တိုက်၏ အကျယ် အ၀န်း အလျား ၁၅ပေ x အနံ ၅၀ပေခန့်ရှိ တိုက်ခန်းနှင့်တကွ ကိုယ်ပိုင်မော်တာ၊ ကိုယ်ပိုင်မီတာအပါအ၀င် တိုက်ခန်းနှင့် တွယ်ကပ်ဆက်စပ်လျက်ရှိသည့် အကျိုးခံစားခွင့်များအားလုံးတို့ကို လက်ရှိတရားဝင်ပိုင်ဆိုင်၍ ရောင်းချပိုင်ခွင့်ရှိသည်ဟု ဝန်ခံကတိပြုသူ ဒေါ်တင်တင်ညွန့် ၁၁/သတန(နိုင်)၀၁၅၂၉၃ထံမှ ကျွန်ုပ်မိတ်ဆွေက အပြီးအပိုင် ၀ယ်ယူခဲ့ပြီး ဖြစ်ပါကြောင်းနှင့် ကျွန်ုပ်မိတ်ဆွေကသာလျှင် လက်ရှိတရားဝင် လက်ဝယ်ပိုင်ဆိုင် စီမံခန့်ခွဲလျက်ရှိပါကြောင်းအများသိစေရန် ကြေညာအပ်ပါသည်။

လွှဲအပ်ညွှန်ကြားချက်အရ-
ဒေါ်ရီစလင်း
တရားလွှတ်တော်ရှေ့နေ(စဉ်-၉၆၈၅)
အမှတ်-၅၅၊ ပထမထပ်၊ အခန်း-၂၆၊ မဟာဗန္ဓုလပန်းခြံလမ်း၊ ကျောက်တံတားမြို့နယ်၊ ရန်ကုန်တိုင်းဒေသကြီး၊ ဖုန်း-၀၉-၅၀၉၃၁၁၅

အများသိစေရန်အသိပေးကြော်ငြာခြင်း

ကျွန်တော်ဦးမင်းထွန်း(ခ)အရှ်ရဖ်အလီ မှတ်ပုံတင်အမှတ်-၁၂/တမန(နိုင်)၁၁၄၄၀ရ နှင့် ဒေါ်ဖြိုးသီရိထွန်း(ခ)စလ်မာဘီ မှတ်ပုံတင်အမှတ်-၁၂/သဃက(နိုင်)၁၆၃ရ၄၀ တို့မှာ (၁၉-၈-၂၀၂၃)ရက်နေ့တွင် ပြည်ထောင်စုသမ္မတမြန်မာနိုင်ငံတော်အိုလမာအစ္စလာမ်သာသနာ့ပညာရှင်များအဖွဲ့ချုပ်ရုံး၌ အစ္စလာမ်တရားဥပဒေနှင့်အညီ ကွာရှင်းပြတ်စဲခဲ့ပြီး ဖြစ်ပါကြောင်း။ ကျွန်တော်ဦးမင်းထွန်း(ခ)အရှ်ရဖ်အလီ မှတ်ပုံတင်အမှတ်-၁၂/တမန(နိုင်)၁၁၄၄၀ရ နှင့် ဒေါ်ဖြိုးသီရိထွန်း(ခ)စလ်မာဘီ မှတ်ပုံတင်အမှတ်-၁၂/သဃက(နိုင်)၁၆၃ရ၄၀ တို့မှာ တစ်စုံတစ်ရာမျှပတ်သက်ဆက်နွယ်ခြင်းမရှိသလို ဒေါ်ဖြိုးသီရိထွန်း(ခ)စလ်မာဘီ မှတ်ပုံတင်အမှတ်-၁၂/သဃက(နိုင်)၁၆၃ရ၄၀ နှင့် ပတ်သက်ဆက်စပ်သော ကိစ္စအဝဝအား ကျွန်တော်ဦးမင်းထွန်း(ခ)အရှ်ရဖ်အလီ မှတ်ပုံတင်အမှတ်-၁၂/တမန(နိုင်)၁၁၄၄၀ရ မှ တာဝန်ယူဖြေရှင်းပေးမည်မဟုတ်ကြောင်း အများသိစေရန် ကြော်ငြာအပ်ပါသည်။

ဦးမင်းထွန်း
မှတ်ပုံတင်အမှတ်-၁၂/တမန(နိုင်)၁၁၄၄၀ရ

ကန့်ကွက်နိုင်ကြောင်း အများသိစေရန်ကြေညာခြင်း

ရန်ကုန်တိုင်းဒေသကြီး၊ သဃ်န်းကျွန်းမြို့နယ်၊ ငမိုးရိပ်ရပ်ကွက်၊ ငမိုးရိပ်(၁၀)လမ်း၊ တိုက်အမှတ်(၆၈)၊ အခန်းအမှတ် (စတုတ္ထထပ်)(၅လွှာ)(ယာဘက်)(ခေါင်းရင်းခန်း)တိုက်ခန်းအပါအဝင် ယင်းတိုက်ခန်းနှင့်သက်ဆိုင်သည့် အကျိုးခံစားခွင့်အရပ်ရပ်အားလုံးတို့အား လက်ရှိပိုင်ဆိုင်ပြီး၊ တရားဝင်လွှဲပြောင်းရောင်းချပိုင်ခွင့်ရှိကြောင်း၊အရှုပ်အရှင်းကင်းရှင်းကြောင်းဝန်ခံကတိပြုသူ ဦးဝေဖြိုးဟန်(၁၂/ဗဟန(နိုင်)၀၉၃၄၅၇)ထံမှ ကျွန်ုပ်တို့၏မိတ်ဆွေဖြစ်သူ ဒေါ်ရွှေလမင်း(၁၃/ပတယ (နိုင်)၀၃၆၂၆၀)က အပြီးအပိုင်လွှဲပြောင်းဝယ်ယူရန် စရန်ငွေပေးချေထားပြီးဖြစ်ပါသည်။ အထက်ပါအရောင်းအဝယ် ကိစ္စနှင့်ပတ်သက်၍ ပိုင်ရေးဆိုင်ခွင့်ရှိသူမည်သူမဆို ဤကြော်ငြာပါသည့်ရက်မှစ၍ (၇)ရက်အတွင်း ခိုင်လုံသော စာချုပ် စာတမ်းမူရင်းများနှင့်တကွ ကျွန်ုပ်တို့ထံသို့ လာရောက်ကန့်ကွက်နိုင်ပါသည်။ သတ်မှတ်ရက်ကျော်လွန်ပြီးနောက်ပိုင်း ကန့်ကွက်မည့်သူမရှိပါက အရောင်းအဝယ်ကို ဥပဒေနှင့်အညီ ဆက်လက်ဆောင်ရွက်သွားမည်ဖြစ်ကြောင်း အများသိစေရန် ကြေညာအပ်ပါသည်။

လွှဲအပ်ညွှန်ကြားချက်အရ-

ဒေါ်စုစုခိုင် (LL.B)၊	**ဒေါ်ခင်စောသိန်း (LL.B)**	**ဒေါ်သိမ့်သဥ္ဇလီ (LL.B, LL.M)**
(စဉ်-၁၁၅၅၃)	**(စဉ်-၁၃၂၈၆)**	**(စဉ်-၅၆၈၈၇)**
တရားလွှတ်တော်ရှေ့နေများ		**အထက်တန်းရှေ့နေ**

တိုက်(၁၀/၁၂)၊ ပထမထပ်၊ အခန်း(၁၀၄/H)၊ ၃၅-လမ်း(အောက်)၊ ကျောက်တံတားမြို့နယ်၊ ရန်ကုန်တိုင်းဒေသကြီး။ ဖုန်း-၀၉-၄၄၃၀၂၆၁၉၉၊ ၀၉-၇၃၀၂၆၁၉၉

ကန့်ကွက်နိုင်ကြောင်းကြော်ငြာ

သာကေတမြို့နယ်၊ မြေတိုင်းရပ်ကွက်အမှတ် - ၅၊ မြေကွက်အမှတ် - ၁၂၀/က၊ ဧရိယာ (၂၀ပေ x ၆၀ပေ)၊ မြေကွက်တည်နေရာအမှတ် (၁၂၀/က)၊ သိင်္ဂီ(၃)လမ်းမြောက်၊ ၅-ရပ်ကွက်၊ သာကေတမြို့နယ်၊ ဦးကျော်စိုး(၁၂/သကတ(နိုင်)၀၁၆၇၈၄) အမည်ပေါက်၊ နှစ်(၆၀)မြေငှားဂရန်မြေအား ဒေါ်လွဲ့လွဲ့ရွှေမှ တရားလိုပြုလုပ်၍ ဦးကျော်စိုးအား တရားပြိုင်ထားကာ သာကေတမြို့နယ်တရားရုံး၊ တရားမကြီးမှု အမှတ်- ၁၁၇/၂၀၂၄ ဖြင့် ပဋိညာဉ်အတိုင်းအရောင်းအဝယ်ကတိစာချုပ်ကို မှတ်ပုံတင်ပေးစေလိုမှုအပေါ် အနိုင်ဒီကရီချမှတ်သည့် (၄-၁၂-၂၀၂၄)ရက်စွဲပါ စီရင်ချက်၊ တာဝန်ခံမိတ္တူမှန်၊ တရားမဇာရီမှုအမှတ် - ၁၃/၂၀၂၅ ဖြင့် ဘီလစ်ခန့်အပ်ကြောင်း အမိန့်ချမှတ်သည့် (၁၁-၂-၂၀၂၅)ရက်စွဲပါ တရားရုံး နေ့စဉ် တာဝန်ခံမိတ္တူမှန်၊ ထုံးပုံကျအပြီးသတ်အမိန့်၊ အရောင်းအဝယ်စာချုပ်ချုပ်ဆိုရာတွင် တရားရုံးကိုယ်စား တရားရုံးအရာ ရှိအဖြစ် ဘီလစ် ဒေါ်မိုးပပမျိုး (၁၂/ဥကတ(နိုင်)၁၄၈၈၅၇)က လက်မှတ်ရေးထိုးမည် ဖြစ်ကြောင်း ဌာနသို့အကြောင်းကြားသည့်စာ၊ ဘီလစ်ခန့်စာ၊ ဂရန်မူရင်းတို့တင်ပြ၍ တရားရုံးဘီလစ် ဒေါ်မိုးပပမျိုးမှ အရောင်းအဝယ် စာချုပ်ချုပ်ဆိုရန် မြေပုံကူးလျှောက်ထားလာခြင်းအား တရားဝင်ခိုင်လုံသော အထောက်အထားများဖြင့် ဤကြော်ငြာပါသည့်ရက်မှစ၍ (၇)ရက်အတွင်း ကန့်ကွက်နိုင်ပါကြောင်းနှင့် ကန့်ကွက်မှုမရှိပါက လုပ်ထုံးလုပ်နည်း အတိုင်း ဆက်လက်ဆောင်ရွက်ပေးမည်ဖြစ်ပါကြောင်း အသိပေး ကြော်ငြာအပ်ပါသည်။

ဌာနမှူး(ဒုတိယညွှန်ကြားရေးမှူးချုပ်)
မြို့ပြမြေစီမံခန့်ခွဲမှုဌာန
ရန်ကုန်မြို့တော်စည်ပင်သာယာရေးကော်မတီ

ကန့်ကွက်နိုင်ပါသည်

ရန်ကုန်တိုင်းဒေသကြီး၊ ဒဂုံမြို့သစ်(ဆိပ်ကမ်း)မြို့နယ်၊ မြေတိုင်း ရပ်ကွက်အမှတ်(၈၆)၊ စိန်ပန်းလမ်း၊ မြေကွက်အမှတ်(၃၅၅)၊ ဦးတင်အောင်(CE-၁၀၂၉၇၁) အမည်ပေါက် ပါမစ်မြေအမျိုးအစားမြေကွက်၊ အကျယ်အဝန်း (၄၀x၆၀) ပေရှိသည့်အနက်မှ မြေကွက်အမှတ်(၃၅၄)နှင့်ကပ်လျက် တရားဝင် မခွဲမစိတ်ရသေးသော (၂၀ x ၆၀)ပေရှိ မြေကွက်နှင့် ယင်းမြေကွက်ပေါ်ရှိ အကျိုးခံစားခွင့် အရပ်ရပ်တို့အား အဆက်အစပ်စာချုပ်များဖြင့် လက်ရှိပိုင်ဆိုင်ထားပြီး ပြန်လည်ရောင်းချပိုင်ခွင့်ရှိသည်ဟု ဝန်ခံကတိပြုသူများဖြစ်သော ဒေါ်ဖြိုးစန္ဒာ ၁၂/ဒပန(နိုင်)၀၅၀၇၃၃နှင့် ဒေါ်စုစုညိမ်း ၁၂/ဒပန(နိုင်) ၀၅၉၇၃၀တို့ထံမှ ကျွန်ုပ်၏ မိတ်ဆွေများက အပြီးအပိုင် ဝယ်ယူရန်အတွက် ရောင်းဖိုးငွေ၏ တစ်စိတ်တစ်ဒေသကို ပေးချေထားပြီးဖြစ်ပါသည်။ ကန့်ကွက်လိုပါက ခိုင်လုံသော ပိုင်ဆိုင်မှုအထောက်အထားမူရင်းများဖြင့် ယနေ့မှစ၍ ခုနစ်ရက်အတွင်း ကျွန်ုပ်ထံလာရောက်ကန့်ကွက်နိုင်ပါသည်။ သတ်မှတ်ရက်ထက်ကျော်လွန်ပါက အရောင်းအဝယ်ကို ဥပဒေနှင့်အညီ ပြီးစီးအောင် ဆက်လက်ဆောင်ရွက်သွားမည်ဖြစ်ကြောင်း ကြေညာအပ်ပါသည်။

လွှဲအပ်ညွှန်ကြားသူများ	**လွှဲအပ်ညွှန်ကြားချက်အရ-**
၁။ ဦးမြတ်ကျော်ထက်	**ဒေါ်ယဉ်ယဉ်သူ(LL.B)**
၁၄/ဇလန(နိုင်) ၀၉၆၈၈၉	**အထက်တန်းရှေ့နေ(စဉ်-၂၅၈၃၂/၂၀၀၇)**
၂။ ဒေါ်လှိုင်လှိုင်ကြွယ်	**ဖုန်း-၀၉-၇၆၄၈၅၂၈၇၉၊၀၉-၇၇၇၀၀၄၉၈၁**
၁၂/အလန(နိုင်) ၀၃၈၉၁၆	

တစ်ဦးတည်းဖြစ်ပါကြောင်း

ဦးဟရမ်းလျန်သိုင်၏သမီး စစ်ကိုင်းတိုင်းဒေသကြီး၊ ကလေးခရိုင်၊ ကလေးမြို့၊ အင်ဒိုင်းကုန်းရပ်ကွက်နေ မဒီဗောရ(ခ)မလာလ်ရင့်ရွှတ်နှင့် မဒီဘောရလာလ်ရင့်ရွှတ်မှာ တစ်ဦးတည်းဖြစ်ပါကြောင်း။

မဒီဘောရလာလ်ရင့်ရွှတ်

ဖခင်အမည်မှန်

စစ်ကိုင်းတိုင်းဒေသကြီး၊ ကလေးခရိုင်၊ ကလေးမြို့၊ အထက(၅) Grade-6မှ မောင်ပေါလ်ကျုံးလျန်၏ ဖခင်အမည်မှန်မှာ ဦးထောင်းလှယ်လိန် ၄/ ဖလန(နိုင်) ၀၅၈၆၉၃ဖြစ်ပါကြောင်း။

ဦးထောင်းလှယ်လိန်

ကန့်ကွက်နိုင်ကြောင်းကြေညာခြင်း

ဒက္ခိဏသီရိမြို့၊ ဒက္ခိဏသီရိရပ်ကွက်၊ မြေတိုင်းရပ်ကွက်အမှတ် (၉/ဒက္ခိဏသီရိတောင်ရပ်)၊ မြေကွက်အမှတ်(ဒ-၃၁၈၅၆၊ ဒ-၃၁၈၅၈)၊ မြေဧရိယာ(၀.၂၉၃)ဧကရှိ ဒေါ်ငွေးငွေးအောင်(ဘ) ဦးအောင်ရင် ၅/မရန(နိုင်)၁၃၃၂၅၁၊ ဒေါ်သီတာမိုး(ဘ)ဦးတင်မြင့် (၉/ပမန(နိုင်)၀၀၀၆၄၈)တို့ အမည်ပေါက် နှစ်(၃၀)မြေငှားစာချုပ် မြေကွက်ကို ဒေါ်ငွေးငွေးအောင်၊ ဒေါ်သီတာမိုး (ဒေါ်ငွေးငွေးအောင်ကိုယ်စား ရန်ကုန်မြို့စာချုပ်စာတမ်းမှတ်ပုံတင်ရုံး၏ အထွေထွေကိုယ်စားလှယ်လွှဲအပ်စာ အမှတ်(၁၉၇၆၄/၂၀၂၃)၊ (၁၄-၉-၂၀၂၃)ရရှိထားသူ ဦးဘိုသာ(ဘ)ဦးကြည်ရှိန် ၈/မသန(နိုင်)၀၇၇၅၃၀မှ လျှောက်)တို့မှ ဦးအာရုဏ်ဦး(ဘ)ဦးရှင်းရင့် ၁၃/လရန(နိုင်)၂၂၉၆၁၈နှင့် အရောင်းအဝယ်မှတ်ပုံတင်စာချုပ်ချုပ်ဆိုရန် မြေပုံ၊ မြေရာဇဝင် ရေးကူးခွင့်လျှောက်ထားလာပါသဖြင့် ကန့်ကွက်လိုသူများအနေဖြင့် တရားဝင်ပိုင်ဆိုင်မှုစာချုပ်စာတမ်းများ၊ တရားရုံးအမိန့် ဒီကရီများ၊ အထောက်အထားခိုင်လုံစွာတင်ပြ၍ နေပြည်တော်စည်ပင်သာယာရေးကော်မတီ၊ မြို့ပြစီမံကိန်းနှင့် မြေစီမံခန့်ခွဲမှုဌာနသို့ ဤကြေညာချက်ပါရှိသည့်ရက်မှစ၍ (၁၅)ရက်အတွင်း လာရောက်ကန့်ကွက်နိုင်ကြောင်းနှင့် သတ်မှတ်ကာလအတွင်း ကန့်ကွက်မှုမရှိပါက ဌာန၏လုပ်ထုံးလုပ်နည်းများနှင့်အညီ မြေပုံ၊ မြေရာဇဝင်လျှောက်ထား လာမှုအား ဆက်လက်ဆောင်ရွက်သွားမည် ဖြစ်ကြောင်း အသိပေးကြေညာလိုက်သည်။

မြို့ပြစီမံကိန်းနှင့်မြေစီမံခန့်ခွဲမှုဌာန
နေပြည်တော်စည်ပင်သာယာရေးကော်မတီ

သမီးအဖြစ်မှ အမွေပြတ်စွန့်လွှတ်ခြင်း

မကွေးမြို့၊ ရန်နိုင်ရပ်ကွက်၊ (၂၃)လမ်း၊ အမှတ်(၅၁၀)နေ ဒေါ်ခင်စိုးအေး ၈/မကန(နိုင်)၀၀၀၅၇၅၏သမီး မထူးထူးရှိန် ၈/မကန(နိုင်) ၂၁၈၉၅၄သည် မိခင်နှင့် ဆွေမျိုးများ၏ ဆိုဆုံးမမှုကို မနာခံဘဲ အကြိမ်ကြိမ်စိတ်ဆင်းရဲ သောပြုမူမှုများ ပြုလုပ်နေပါသဖြင့် ယနေ့မှစ၍ မိခင်နှင့် ဆွေမျိုးများမှ သမီးအဖြစ် အမွေပြတ်စွန့်လွှတ်လိုက်ပါသည်။ နောက်နောင် ၎င်းနှင့်ပတ်သက်၍ ကိစ္စအဝဝကို တာဝန်ယူဖြေရှင်းပေးမည် မဟုတ်ကြောင်း အများသိစေရန် ကြေညာအပ်ပါသည်။

ဒေါ်သီရိမြတ်သူ (LL.B,DBL)
တရားလွှတ်တော်ရှေ့နေ(စဉ်-၁၄၈၁၆)
မြင်သာရပ်ကွက်၊ သစ္စာလမ်းပေါ်၊ မကွေးမြို့၊
ဖုန်း-၀၉-၄၀၁၅၇၄၂၀၇

ကန့်ကွက်နိုင်ကြောင်းကြော်ငြာ

သာကေတမြို့နယ်၊ မြေတိုင်းရပ်ကွက်အမှတ် - ၃/မာန်ပြေ၊ မြေကွက်အမှတ်-၅၂၉/က၊ ဧရိယာ (၂၀'x၆၀')၊ မြေကွက်တည်နေရာအမှတ် (၅၂၉/က)၊ မာန်ပြေ(၁၂)လမ်း၊ ၃/မာန်ပြေရပ်ကွက်၊ သာကေတမြို့နယ်၊ ဒေါ်သန်း (CF-၀၆၁၉၇၃) အမည်ပေါက်၊ နှစ်(၆၀)မြေငှားဂရန်မြေအား ဒေါ်ဝင်းဝင်းမြင့်မှ တရားလိုပြုလုပ်၍ ဒေါ်သန်းအား တရားပြိုင်ထားကာ သာကေတမြို့နယ် တရား ရုံး၊ တရားမကြီးမှုအမှတ် - ၁၀၆/၂၀၂၄ ဖြင့် ပဋိညာဉ်အတိုင်းအရောင်းအဝယ်ကတိစာချုပ်ကို မှတ်ပုံတင်ပေးစေလိုမှုအပေါ် အနိုင်ဒီကရီချမှတ်သည့် (၂၈-၃-၂၀၂၅)ရက်စွဲပါ စီရင်ချက်၊ တာဝန်ခံမိတ္တူမှန်၊ တရားမဇာရီမှု အမှတ် - ၃၀/၂၀၂၅ ၏ (၂၆- ၅-၂၀၂၅)ရက်စွဲပါ တရားရုံးနေ့စဉ်တာဝန်ခံမိတ္တူမှန်၊ ထုံးပုံကျအပြီးသတ်အမိန့်၊ အရောင်းအဝယ် စာချုပ်ချုပ်ဆိုရာတွင် တရားရုံးကိုယ်စား တရားရုံးအရာရှိအဖြစ် ဘီလစ် ဒေါ်မိုးပပမျိုး (၁၂/ဥကတ(နိုင်)၁၄၈၈၅၇)က လက်မှတ်ရေးထိုးမည် ဖြစ်ကြောင်း ဌာနသို့အကြောင်းကြားသည့်စာ၊ ဘီလစ်ခန့်စာ၊ ဂရန်မူရင်းတို့ တင်ပြ၍ တရားရုံးဘီလစ် ဒေါ်မိုးပပမျိုးမှ အရောင်းအဝယ်စာချုပ်ချုပ်ဆိုရန် မြေပုံကူးလျှောက်ထားလာခြင်းအား တရားဝင်ခိုင်လုံသော အထောက် အထားများဖြင့် ဤကြော်ငြာပါသည့်ရက်မှစ၍ (၇)ရက်အတွင်း ကန့်ကွက်နိုင်ပါကြောင်းနှင့် ကန့်ကွက်မှုမရှိပါက လုပ်ထုံးလုပ်နည်းအတိုင်း ဆက်လက်ဆောင်ရွက်ပေးမည်ဖြစ်ပါကြောင်း အသိပေး ကြော်ငြာအပ်ပါသည်။

ဌာနမှူး(ဒုတိယညွှန်ကြားရေးမှူးချုပ်)
မြို့ပြမြေစီမံခန့်ခွဲမှုဌာန
ရန်ကုန်မြို့တော်စည်ပင်သာယာရေးကော်မတီ

မွေးသက္ကရာဇ်အမှန်

ထီးချိုင့်မြို့နယ်၊ အမှတ်(၁)၊ စံပြရပ်ကွက်နေ ဦးခင်ဇော် (ဘ)ဦးရှင် ၅/ထခန(နိုင်) ၀၂၇၃၂၁ ၏ မွေးသက္ကရာဇ်အမှန်မှာ ၆-၁၂-၁၉၆၅ ဖြစ်ပါကြောင်း။

ဖခင်အမည်မှန်

မန္တလေးမြို့၊ Shakespeare international school, Grade-7 မှ မောင်ဘုန်းခေတ်ထူး၏ ဖခင်အမည်မှန်မှာ ဦးသက်တင်ထွဋ် ၇/ပတန(နိုင်)၁၄၇၇၇၅ ဖြစ်ပါကြောင်း။

ဦးသက်တင်ထွဋ်

ဖခင်အမည်မှန်

သာကေတမြို့နယ်၊ ကောင်းထက်ကျော် ကိုယ်ပိုင်အထက်တန်းကျောင်း နဝမတန်းမှ မောင်သီဟဇော်၏ ဖခင်အမည်မှန်မှာ ဦးမျိုးကျော် ၁၂/ဒဂတ(နိုင်) ၁၂၂၉၉၄ ဖြစ်ပါကြောင်း။

ယာဉ်မှတ်ပုံတင်စာအုပ် မိတ္တူလျှောက်ထားခြင်း

ယာဉ်အမှတ် 4S/6630, K.I.A Cornival, Mini Bus ယာဉ်လက်ဝယ်ရှိသူ ဦးပြည့်စုံအောင်ဝင်း ၁၂/စခန(နိုင်)၀၇၁၈၂၉ က (ကမ-၃)ပျောက်ဆုံး၍ မိတ္တူထုတ်ပေးရန် လျှောက်ထားလာပါသည်။ ကန့်ကွက်လိုပါက ခိုင်လုံသော အထောက်အထားများဖြင့် ကြော်ငြာသည့်ရက်မှ ရက် ၃၀ အတွင်း အောက်ဖော်ပြပါရုံးသို့ လူကိုယ်တိုင်လာရောက် ကန့်ကွက်နိုင်ပါသည်။

ကညန၊ခရိုင်ရုံး
(ရန်ကုန်အနောက်ပိုင်း)

ယာဉ်မှတ်ပုံတင်စာအုပ် မိတ္တူလျှောက်ထားခြင်း

ယာဉ်အမှတ် ၄၉ယ/၃၆၆၄၇ ယာဉ်လက်ဝယ်ရှိသူ ဦးသန်းစိုး ၁၀/မလမ(နိုင်)၂၉၉၆၅၉ က(ကမ-၃) ပျောက်ဆုံး၍ မိတ္တူထုတ်ပေးရန် လျှောက်ထားလာပါသည်။ ကန့်ကွက်လိုပါက ခိုင်လုံသော အထောက်အထားများဖြင့် ကြော်ငြာသည့်ရက်မှ ရက် ၃၀ အတွင်း အောက်ဖော်ပြပါရုံးသို့ လူကိုယ်တိုင်လာရောက် ကန့်ကွက်နိုင်ပါသည်။

ကညန၊ ပြည်နယ်ဦးစီးမှူးရုံး
(မော်လမြိုင်မြို့)

ယာဉ်မှတ်ပုံတင်စာအုပ် မိတ္တူလျှောက်ထားခြင်း

ယာဉ်အမှတ် ၆၆ယ/၈၀၄၂၁ ယာဉ်လက်ဝယ်ရှိသူ ဦးသန်းစိုး ၁၀/မလမ(နိုင်)၂၉၉၆၅၉ က(ကမ-၃) ပျောက်ဆုံး၍ မိတ္တူထုတ်ပေးရန် လျှောက်ထားလာပါသည်။ ကန့်ကွက်လိုပါက ခိုင်လုံသော အထောက်အထားများဖြင့် ကြော်ငြာသည့်ရက်မှ ရက် ၃၀ အတွင်း အောက်ဖော်ပြပါရုံးသို့ လူကိုယ်တိုင်လာရောက် ကန့်ကွက်နိုင်ပါသည်။

ကညန၊ ပြည်နယ်ဦးစီးမှူးရုံး
(မော်လမြိုင်မြို့)

ကန့်ကွက်နိုင်ပါကြောင်း

ရန်ကုန်တိုင်းဒေသကြီး၊ ဒဂုံမြို့သစ်(တောင်ပိုင်း)မြို့နယ်၊ မြေတိုင်းရပ်ကွက်အမှတ် (၁၅၄)၊ မြေကွက်အမှတ် (၅၄၅)၊ အကျယ်အဝန်း (၄၀ပေ × ၆၀ပေ)ရှိ ဒေါ်ခင်အေးသန်း (H/ RGN-၀၃၅၉၅၀)(၁၂/လမတ (နိုင်) ၀၁၅၅၇၂) အမည်ပေါက် ပါမစ်မြေကွက်နှင့် ယင်းမြေကွက်ပေါ်ရှိ အကျိုးခံစားခွင့်အရပ်ရပ်အားလုံးတို့ကို ရောင်းချပိုင်ခွင့်ရှိသူ ဦးသန်းငွေ (၁၄/ကလန (နိုင်) ၀၄၇၁၉၅)ထံမှ ကျွန်ုပ်တို့၏ မိတ်ဆွေက ဝယ်ယူရန်အတွက် စရန်ငွေ ပေးချေထားပြီး ဖြစ်ပါသည်။ အရောင်းအဝယ်အား ကန့်ကွက်လိုပါက ကျွန်ုပ်တို့ထံသို့ စာရွက်စာတမ်း အထောက်အထားမူရင်းများဖြင့် ယနေ့မှစ၍ (၇)ရက်အတွင်းလာရောက် ကန့်ကွက်နိုင်ပါသည်။ ထိုရက်ကျော်လွန်ပါက အရောင်းအဝယ်ကိစ္စကို ဥပဒေနှင့်အညီ ဆက်လက်ဆောင်ရွက်သွားမည်ဖြစ်ကြောင်း အများသိစေရန် ကြေညာအပ်ပါသည်။

လွှဲအပ်ညွှန်ကြားချက်အရ

ဦးခင်မောင်ဦး	**ဒေါ်လင်းလင်းထက်**
LL.B, D.B.L, D.I.L.,	**LL.B,**
တရားလွှတ်တော်ရှေ့နေ(စဉ်-၈၈၅၂)	**အထက်တန်းရှေ့နေ(စဉ်-၄၈၃၃၈)**

၀၉ ၅၅၀ ၆၁၄၆ ၊ ၀၉ ၄၅၅၅၀ ၆၁၄၆

ကန့်ကွက်နိုင်ကြောင်းကြေညာခြင်း

ဒက္ခိဏသီရိမြို့၊ ဒက္ခိဏသီရိရပ်ကွက်၊ မြေတိုင်းရပ်ကွက်အမှတ်(၉/ဒက္ခိဏသီရိတောင်ရပ်)၊ မြေကွက်အမှတ်(ဒ-၃၁၈၅၇)၊ မြေဧရိယာ(၀.၁၄၆)ဧကရှိ ဦးဝေဖြိုးလှိုင်(ဘ)ဦးချစ်လှိုင် ၅/မရန (နိုင်)၁၃၉၀၁၉အမည်ပေါက် နှစ်(၃၀)မြေငှားစာချုပ် မြေကွက်ကို ဦးဝေဖြိုးလှိုင်ထံမှ မုံရွာမြို့စာချုပ်စာတမ်းမှတ်ပုံတင်ရုံး၏ အထွေထွေကိုယ်စားလှယ်လွှဲအပ်စာအမှတ် (၁၃၂/၂၀၂၃)၊ (၁၅-၉-၂၀၂၃)ရရှိထားသူ ဦးဘိုသာ(ဘ)ဦးကြည်ရှိန် ၈/မသန(နိုင်)၀၇၇၅၃၀မှ ဦးအာရုဏ်ဦး(ဘ)ဦးရှင်းရင့် ၁၃/လရန(နိုင်)၂၂၉၆၁၈နှင့် အရောင်းအဝယ်မှတ်ပုံတင်စာချုပ်ချုပ်ဆိုရန် မြေပုံ၊ မြေရာဇဝင်ရေးကူးခွင့် လျှောက်ထားလာပါသဖြင့် ကန့်ကွက်လိုသူများအနေဖြင့် တရားဝင်ပိုင်ဆိုင်မှုစာချုပ်စာတမ်းများ၊ တရားရုံး အမိန့်ဒီကရီများ၊ အထောက် အထားခိုင်လုံစွာတင်ပြ၍ နေပြည်တော်စည်ပင်သာယာရေးကော်မတီ၊ မြို့ပြစီမံကိန်းနှင့်မြေစီမံခန့်ခွဲမှုဌာနသို့ ဤကြေညာချက်ပါရှိသည့်ရက်မှစ၍ (၁၅)ရက်အတွင်း လာရောက်ကန့်ကွက်နိုင်ကြောင်းနှင့် သတ်မှတ်ကာလအတွင်း ကန့်ကွက်မှုမရှိပါက ဌာန၏ လုပ်ထုံးလုပ်နည်းများနှင့်အညီ မြေပုံ၊ မြေရာဇဝင် လျှောက်ထားလာမှုအား ဆက်လက်ဆောင်ရွက်သွားမည်ဖြစ်ကြောင်း အသိပေးကြေညာလိုက်သည်။

မြို့ပြစီမံကိန်းနှင့်မြေစီမံခန့်ခွဲမှုဌာန
နေပြည်တော်စည်ပင်သာယာရေးကော်မတီ

အများသိစေရန်အသိပေးကြေညာခြင်း

မန္တလေးမြို့၊ ပြည်ကြီးတံခွန်မြို့နယ်၊ အကွက်(၉)၊ ငွေတော်ကျီကုန်းရပ်ကွက်၊ ၆၉(ဘီ)လမ်းနှင့် မင်္ဂလာလမ်းနေ (ဘ) ဦးညွှန့်လှိုင်၏သမီး ဒေါ်ခိုင်ခိုင်ချို (၉/ဝတန(နိုင်)၀၅၃၄၅၁) ၏ လွှဲအပ်ညွှန်ကြားချက်အရ အောက်ပါအတိုင်း အများ သိစေရန် ကြေညာမှုပြုအပ်ပါသည်-

ကျွန်ုပ်မိတ်ဆွေသည် လွန်ခဲ့သော(၂၄)နှစ်ခန့်က ဦးညွှန့်အောင် (၉/ဝတန(နိုင်)၁၆၃၄၆၆)နှင့် အိမ်ထောင်ကျခဲ့ပြီး သားသမီး(၃)ဦးထွန်းကားခဲ့ပါသည်။ ထိုသို့ပေါင်းသင်းနေထိုင်လာရာမှ ထိမ်းမြားမှု တည်မြဲနေစဉ်အတွင်း (၉-၁၀-၂၀၂၅)ရက်တွင် ဦးညွှန့်အောင်သည် နေအိမ်မှထွက်ခွာသွားခဲ့ရာ ယနေ့အထိဖြစ်ပါသည်။ ထိုသို့ထွက်ခွာသွားရာ၌ သီးခြားအိမ်ထောင်သစ် ထူထောင်ရန်ဟု သိရပြီး ၎င်းနှင့်အတူ နှစ်ဦးပိုင်ပစ္စည်းဖြစ်သည့် ယာဉ်အမှတ်-YGN(4E/6584)၊ အမျိုးအမည် (MAZDA BONGO SKF2T) အမျိုးအစား(PICKUP(4X2)(R)) အဖြူရောင်မော်တော်ယာဉ်နှင့် ပိုင်ဆိုင်မှုစာရွက်စာတမ်းများအား ယူဆောင်သွားခဲ့ပါသည်။ ယင်းကိစ္စနှင့်ပတ်သက်၍ ကျွန်ုပ်မိတ်ဆွေမှ လင်ခန်းမယားခန်းပြတ်စဲ၍ ပစ္စည်းခန်းနှင့်ပတ်သက်ပြီး တရားစွဲဆိုရန် စီစဉ်ဆောင်ရွက်နေပါသည်။ ထို့ကြောင့် အဆိုပါနှစ်ဦးပိုင်ပစ္စည်းဖြစ်သည့် မော်တော်ယာဉ်နှင့် ပတ်သက်ပြီး ပစ္စည်းခန်းရှင်းလင်းရသေးခြင်းမပြုမီ ကျွန်ုပ်မိတ်ဆွေသိရှိသဘောတူညီခြင်းမရှိဘဲ ရောင်းဝယ်ခြင်း၊ ငှားရမ်းခြင်း၊ ပေါင်နှံခြင်း၊ အခြားနည်းဖြင့် လွှဲပြောင်း၊ ပြောင်းလဲလက်ခံရယူခြင်းများ မပြုလုပ်ရန်နှင့် မည်သူတစ်ဦးတစ်ယောက်မျှ မှားယွင်းနစ်နာမှုမရှိစေရန် အများသိစေရန် ကြိုတင်အသိပေး ကြော်ငြာအပ်ပါသည်။

ဒေါ်ခိုင်ခိုင်ချို၏ လွှဲအပ်ညွှန်ကြားချက်အရ -

ဒေါ်ဇာခြည်ပွင့်၊	**ဒေါ်နှင်းအိအိထွန်း**
စဉ်-၁၇၀၉၆	**စဉ်-၁၈၀၃၃**

(တရားလွှတ်တော်ရှေ့နေများ)
အမှတ် ၄၄၃/၃၊ ၈၂လမ်း၊ ၃၂x ၃၃ လမ်းကြား၊ ရသာတန်းရပ်၊ ချမ်းအေးသာစံမြို့နယ်၊ မန္တလေးမြို့၊
ဖုန်း-၀၉-၄၅၂၇၆၆၆၂၈

ပျောက်ဆုံးကြောင်း

ဆုမွန်နှင်း (ဘ)ဦးစိုးမြင့် ၁၄/ပသန(နိုင်)၂၂၈၆၈၅ ၏ နိုင်ငံကူးလက်မှတ်(မမှတ်မိ)မှာ ပျောက်ဆုံးသွားပါသဖြင့် တွေ့ရှိပါက အကြောင်းကြားပေးပါရန်။

ဖုန်း-၀၉-၆၉၄၇၀၃၉၄၁

ကန့်ကွက်နိုင်ပါသည်

ယာဉ်အမှတ် 73W/71461, Kamax-110, ယာဉ်လက်ဝယ်ရှိသူ Kamax Group Myanmar Co.,Ltd က(ကမ-၃) ပျောက်ဆုံး၍ မိတ္တူထုတ်ပေးရန် လျှောက်ထားလာပါသဖြင့် ကန့်ကွက်လိုပါက ခိုင်လုံသော အထောက်အထားများ ဖြင့် ကြော်ငြာသည့်ရက်မှ ရက်၃၀ အတွင်း အောက်ဖော်ပြပါရုံးသို့ လာရောက် ဆက်သွယ်ဆောင်ရွက်ပါရန်။

ကညန၊ တိုင်းရုံး
(မကွေး)

ကန့်ကွက်နိုင်ပါသည်

ယာဉ်အမှတ် 1U/7378, Race Horse Three Wheel ယာဉ်လက်ဝယ်ရှိသူ ဦးအောင်မျိုးမင်း ၈/ရနခ(နိုင်)၁၅၆၀၀၆က(ကမ-၃)ပျောက်ဆုံး၍ မိတ္တူထုတ်ပေးရန် လျှောက်ထားလာပါသဖြင့် ကန့်ကွက်လိုပါက ခိုင်လုံသော အထောက်အထားများဖြင့် ကြော်ငြာသည့်ရက်မှ ရက်၃၀ အတွင်း အောက်ဖော်ပြပါရုံးသို့ လာရောက်ဆက်သွယ် ဆောင်ရွက်ပါရန်။

ကညန၊ တိုင်းရုံး
(မကွေး)

သင့် သွေး ဖြင့် အ သက် ကယ် ပါ

❖ အမျိုးသားနိုင်ငံရေးဆိုတာ ပြည်ထောင်စုမပြိုကွဲရေး၊ တိုင်းရင်းသားစည်းလုံးညီညွတ်မှုမပြိုကွဲရေး၊ အချုပ်အခြာအာဏာတည်တံ့ခိုင်မြဲရေးဆိုတဲ့ ဒို့တာဝန်အရေး ၃ ပါးအပေါ်မှာ အခြေခံပြီး နိုင်ငံတော်နှင့် ပြည်သူလူထုရဲ့ အကျိုးစီးပွားကိုသာ အစဉ်ရှေးရှုဖော်ဆောင်ဖို့ ရည်ရွယ်တဲ့ ထာဝရတည်မြဲသော နိုင်ငံရေးပဲဖြစ်တယ်...

(နိုင်ငံတော်စီမံအုပ်ချုပ်ရေးကောင်စီဥက္ကဋ္ဌ တပ်မတော်ကာကွယ်ရေးဦးစီးချုပ် ဗိုလ်ချုပ်မှူးကြီး မင်းအောင်လှိုင်၏ ၂၀၂၅ခုနှစ်၊ မတ်လ ၂၇ ရက်နေ့တွင် ကျင်းပသော နှစ် (၈၀) ပြည့် တပ်မတော်နေ့အခမ်းအနားသို့ တက်ရောက်အမှာစကားပြောကြားမှုမှ ကောက်နုတ်ချက်)

❖ နိုင်ငံတော်ရှေ့သီးဖို့ ကုန်ထုတ်လုပ်မှု အားပေးစို့။

❖ နိုင်ငံတော်ဖွံ့ဖြိုးဖို့ ပညာရေးကို အားပေးစို့။

❖ နိုင်ငံတော်သာယာဖို့ သဘာဝပတ်ဝန်းကျင် ထိန်းကြစို့။

၂၀၂၅ ခုနှစ် တိုင်းဒေသကြီးနှင့်ပြည်နယ် အသက်(၂၅)နှစ်အောက် (အမျိုးသမီး)ဘောလုံးပြိုင်ပွဲ ကွာတားဖိုင်နယ် ရှုံးထွက်ပွဲစဉ်များ ဆက်လက်ကျင်းပ

ရန်ကုန် အောက်တိုဘာ ၂၁

တိုင်းဒေသကြီးနှင့် ပြည်နယ်အစိုးရအဖွဲ့နှင့် မြန်မာနိုင်ငံဘောလုံးအဖွဲ့ချုပ်တို့ ပူးပေါင်းကျင်းပသည့် ၂၀၂၅ ခုနှစ် တိုင်းဒေသကြီးနှင့် ပြည်နယ် အသက် (၂၅)နှစ်အောက် (အမျိုးသမီး)ဘောလုံး ပြိုင်ပွဲ ကွာတားဖိုင်နယ် ရှုံးထွက်ပွဲစဉ်များကို ယနေ့မွန်းလွဲပိုင်းတွင် ရန်ကုန်တိုင်းဒေသကြီး ပဒုမ္မာအားကစားကွင်း၊ တောင်ဒဂုံအားကစားကွင်း၊ သီဟဒီပ အားကစားကွင်းနှင့် YTC လေ့ကျင့်ရေးကွင်း(၁)ရှိ (စက်ဘီးကွင်း)တို့၌ ဆက်လက်ကျင်းပရာ အားကစားနှင့် လူငယ်ရေးရာဝန်ကြီးဌာန ဒုတိယဝန်ကြီး ဦးထိန်လင်း၊ ဌာနဆိုင်ရာများ၊

စာမျက်နှာ ၂၃ ကော်လံ ၁ ◆

စစ်ကိုင်းတိုင်းဒေသကြီးအတွင်း ပြန်လည်ထူထောင်ရေးနှင့် တည်ဆောက်ရေးလုပ်ငန်းများအတွက် လိုအပ်သော သံချောင်းလုံးနှင့် အမိုးသွပ်ပြားများအား အထူးကုန်ရထားဖြင့် ပို့ဆောင်

နေပြည်တော် အောက်တိုဘာ ၂၁

အမျိုးသားသဘာဝဘေးအန္တရာယ်ဆိုင်ရာ စီမံခန့်ခွဲမှုကော်မတီအစီအစဉ်ဖြင့် ငလျင်ဘေးဒဏ် ပြန်လည်ထူထောင်ရေးနှင့် တည်ဆောက်ရေးလုပ်ငန်းများအတွက် လိုအပ်လျက်ရှိသော သံချောင်းလုံးများကို ရန်ကုန်မြို့မှ အထူးကုန်ရထားများဖြင့် ပို့ဆောင်ပေးလျက်ရှိသည်။

စာမျက်နှာ ၂၃ ကော်လံ ၁ ❍

ဘရန့်ဖို့ဒ်ကို ရှုံးနိမ့်ခဲ့သောကြောင့် ဝက်စ်ဟမ်းအသင်း ငါးပွဲဆက် နိုင်ပွဲပျောက်ဆုံးခဲ့

ပရီမီယာလိဂ်ပွဲစဉ် (၈) ပွဲကျန်မှ အောက်တိုဘာ ၂၁ ရက် နံနက် ၁ နာရီခွဲက ယှဉ်ပြိုင်ကစားခဲ့သည့် ဝက်စ်ဟမ်းနှင့် ဘရန့်ဖို့ဒ်အသင်း ပွဲစဉ်တွင် ဘရန့်ဖို့ဒ်အသင်းက နှစ်ဂိုးပြတ်အနိုင်ရရှိကာ အမှတ်ပေးဇယား အထက်ပိုင်းတက်လှမ်းနိုင်ခဲ့သည်။

တန်းဆင်းဇုန် အတွင်း ကျရောက်နေသည့် ဝက်စ်ဟမ်းအသင်းသည် ဩဂုတ် ၃၁ ရက်နောက်ပိုင်း နိုင်ပွဲပြန်လည်ရှာတွေ့ရေး အသင်းကို အကောင်းဆုံးပြင်ဆင်လာသော်လည်း ပြိုင်ဘက်ဘရန့်ဖို့ဒ်အသင်း၏ ထိန်းချုပ်ကစားမှုအောက် အသင်းကစားပုံ ဟန်ချက်ပျက်ခဲ့ပြီး နိုင်ပွဲနှင့် ဆက်လက်ဝေးကွာခဲ့ကာ

စာမျက်နှာ ၂၃ ကော်လံ ၁ ❖

ဘရန့်ဖို့ဒ်အသင်းတိုက်စစ်ကစားသမား သီယေကို ဝက်စ်ဟမ်းအသင်းဘက်သို့ ဦးဆောင်ဂိုးသွင်းယူစဉ်။

ယနေ့ သတင်းအညွှန်း

ပြည်သူ့စစ်မှုထမ်းသင်တန်းအမှတ်စဉ်(၁၈) သင်တန်းဖွင့်ပွဲများအား တိုင်းစစ်ဌာနချုပ်အသီးသီး၌ ကျင်းပပြုလုပ် — ပြည်တွင်းသတင်း စာ ၁၂

အမေရိကန်သမ္မတ ဒေါ်နယ်ထရမ့် ယခုလနှောင်းပိုင်းတွင် အာရှခရီးစဉ်စတင်မည် — နိုင်ငံတကာသတင်း စာ ၁၄

နိုင်ငံတော်နှင့် တပ်မတော်၏ ငြိမ်းချမ်းရေးလုပ်ငန်းစဉ်များကို လက်ခံယုံကြည်သည့် PDF အမည်ခံ အဖွဲ့ဝင် အမျိုးသား ၃၀ နှင့် အမျိုးသမီး ခြောက်ဦး ဥပဒေဘောင်အတွင်းသို့ ထပ်မံဝင်ရောက် — ပြည်တွင်းသတင်း စာ ၁၅